ОРЛОВСКАЯ

20026

2 000305 100014

городская газета 16+

№ 26 (512) | 10 июля 2020 года | www.orel-gazeta.ru

Новая жизнь

Орловчанка Татьяна Костицина год назад стала приемной мамой для тогда еще шестилетнего мальчика Паши. Она рассказала, почему решила обрести приемного ребенка и какой опыт получила в этот период.

ФОТО ИЗ АРХИВА ТАТЬЯНЫ КОСТИЦИНОЙ

| с. 8

КОРОТКО | РЕГИОН

Свыше 21 млн рублей получит Орловская область из федерального центра на реализацию дополнительных мер по снижению напряженности на рынке труда.

Соответствующее распоряжение подписал Председатель Правительства РФ Михаил Мишустин. В комплекс мер войдут мероприятия по адресной поддержке граждан, оказавшихся в трудной жизненной ситуации. В частности, речь идет о временном трудоустройстве работников, находящихся под риском увольнения, и организации оплачиваемых общественных работ для ищущих работу и признанных в установленном порядке безработными.

Планируется возмещение расходов работодателям на частичную оплату труда общественных работников и работников под угрозой увольнения.

Губернатор Андрей Клычков встретился с членами сборной команды Орловской области, участвующей в VIII Национальном чемпионате «Молодые профессионалы».

Встреча состоялась 8 июля. Как сообщается на портале Орловской области, принято решение о проведении отборочных соревнований для участия в финале чемпионата с 1 августа по 20 августа. Финал пройдет с 6 сентября по 20 сентября в дистанционно-очном формате на территории субъектов РФ. В этих соревнованиях примут участие 11 членов сборной команды региона.

Почти 70 тыс. жителей Орловской области определились со способом ведения трудовой книжки.

Сегодня у работодателей есть около четырех месяцев, чтобы успеть уведомить своих работников о праве выбора формы трудовой книжки. Прежний срок – 30 июня был продлен до 31 октября 2020 года включительно. Работодатель должен уведомить работника в письменной форме об изменениях в трудовом законодательстве в электронном виде, а также о праве работника сделать выбор.

Более 60 орловских супружеских пар получат медаль «За любовь и верность».

8 июля в День семьи, любви и верности традиционно проводится чествование семей, получивших общественное признание и известных крепостью семейных устоев. В этом году торжественные мероприятия, приуроченные к празднику, проходят на территориях муниципальных образований области в период с 8 июля в зависимости от санитарно-эпидемиологической обстановки. Всего в Орловской области более 60 супружеских пар получат общественную награду - медаль «За любовь и верность».

ФОТО ПРЕСС-СЛУЖБЫ ГОРОДСКОЙ АДМИНИСТРАЦИИ

Работа в разгаре

В Орле сквер имени Героя Ермолаева планируют отремонтировать раньше срока.

Уже окончены основные работы по укладке плитки, установлена конструкция — навес с подвесными качелями, продолжается монтаж детской площадки с искусственным покрытием.

9 июня ход работ в сквере проверил глава администрации Орла Александр Муромский. Как сообщил представитель подрядчика, необходимые материалы находятся на стройплощадке и на складе. В ближайшее время ожидается поставка рулонного газона. Для ухода за газонным покрытием смонтирована система полива.

– В 20-х числах июля должны поступить 12 саженцев деревьев, которые по проекту будут подсвечены разными цветами. Это саженцы кленов и лип высотой от полутора до трех метров. Подсветка будет включаться в вечернее время вместе с уличным освещением, – сообщил представитель подрядчика.

Также в сквере установят систему видеонаблюдения в соответствии с современными требованиями к общественным территориям.

Глава администрации Александр Муромский обратил внимание на то, что к открытию сквера необходимо привести в порядок соседние здания, проходную бывшего завода «Стекломаш».

Глава территориального управления по Железнодорожному району Юрий Тарасов сообщил, что со всеми собственниками уже проведены переговоры, все обещали обновить фасады.

По словам представителя подрядчика, сквер будет готов к 5 августа. Напомним, что по контракту срок окончания работ — 29 августа.

Вероника ИКОННИКОВА

Перенос публичных слушаний

Публичные слушания по вопросу проекта планировки и проекта межевания территории, ограниченной ул. Полесской, ул. Генерала Родина, земельными участками с кадастровыми номерами 57:25:0010147:953, 57:25:0010147:30 и 57:25:0010201:4, назначенные на 16.00 25 июня 2020 года, переносятся на 16.00 28 и 29 июля 2020 года. Публичные слушания состоятся в большом зале администрации города Орла.

Пресс-служба администрации г. Орла

Кандидаты названы

«Единая Россия» выдвинула кандидатов в депутаты горсовета Орла.

ДЕНИС ШВЕЦ

ДАРЬЯ КУРАСОВА

СЕРГЕЙ КУТЕНЕВ

7 июля орловские «единороссы» окончательно определились с пулом кандидатов на предстоящие выборы в горсовет Орла.

Члены политсовета городского отделения «ЕР» тайным голосованием определили кандидатов, которые пойдут на выборы как по партийному списку, так и по одномандатным округам.

В первую тройку партийного списка вошли:

• **Денис Швец,** кардиолог Орловской областной клинической больницы;

• **Сергей Кутенев,** гендиректор завода «Эксперт-кабель»;

• **Дарья Курасова,** педагог детского сада № 48, победитель VIII Всероссийского конкурса «Воспитатель года».

Выборы в городской Совет народных депутатов состоятся 13 сентября 2020 года.

Галина ЗАХАРОВА

Парк и сквер

Стало известно, какие территории благоустроят в ближайший год.

ФОТО С САЙТА AIRUREL.SGT.SU

Орловцы выбрали общественные территории, которые приведут в порядок в этом и будущем году.

Голосование проходило с 25 июня по 1 июля.

Свой выбор сделали 93 745 респондентов. Им были представлены 52 объекта.

В 2020 году в рамках проекта «Народный бюджет» благоустроят две территории. Больше всего голосов набрали парк Победы (39 757 голосов) и сквер Комсомольцев (24 772 голоса). Работы здесь начнутся в сентябре и должны быть завершены до 30 ноября этого года.

По программе «Формирование современной городской среды» в 2021 году продолжится благоустройство Детского парка. Такой выбор сделали 42 251 орловец.

6 июля члены общественной комиссии единогласно приняли результаты рейтингового голосования, сообщает пресс-служба администрации города.

Напомним, в этом году в рамках программы «Формирование современной городской среды» уже ремонтируют две общественные территории: сквер им. Героя Ермолаева и территорию по ул. Рощинской возле Медведевского леса.

Светлана ЗОЛОТАРЕВА

Новая субсидия

Бизнесу выделят по 15 тыс. рублей на дезинфекцию. Правительство РФ на заседании 25 июня одобрило выделение 20 млрд рублей на проведение профилактических и дезинфекционных мероприятий для субъектов малого, среднего бизнеса и социально ориентированных НКО.

Получить субсидию можно будет, обратившись в налоговую службу через личный кабинет налогоплательщика.

Субсидии будут предоставлены для следующих отраслей: физкультурно-оздоровительная сфера, гостиничный бизнес, общественное питание, бытовые услуги (ремонт, стирка, химчистка, парикмахерские и салоны красоты), дополнительное образование.

Размер субсидии: первоначальные 15 тыс. рублей плюс текущие — это 6,5 тыс. рублей на каждого работника. ИП без работников получат только 15 тыс. рублей.

Елена МАСЛОВА

На улице Васильевской ограничат движение транспорта

В Орле на улице Васильевской с 20 июля будет временно прекращено движение автотранспорта, сообщили в администрации областного центра.

Ограничения коснутся участка проезжей части от улицы 1-й Посадской до переулка Соляного.

Движение для автомобилистов будет организовано по схеме: ул. Васильевская – ул. Садово-Пушкарная – ул. Карачевская – ул. 1-я Посадская.

Ограничения связаны с заменой участка сети газопровода среднего давления. Работы продлятся до 11 сентября.

Кроме того, с 6 августа по 11 сентября по этой же причине будет временно ограничено движение автомобилей по ул. 1-й Посадской (от дома № 22 по ул. Карачевской до пересечения с ул. Васильевской).

Ольга БАБЕНКОВА

Новый прокурор

Новым прокурором Орловской области стал Владислав Малкин.

Информация о новом руководителе региональной прокуратуры и его фото появились на официальном сайте регионального ведомства.

Владиславу Малкину 42 года. Он приехал в Орел из Краснодарского края, где занимал пост первого заместителя краевого прокурора. На посту прокурора Орловской области Владислав Малкин сменил Ивана Полуэктова, который работал в этой должности с 2011 года.

В апреле этого года депутаты областного Совета в ходе заседания профильного комитета одобрили кандидатуру Владислава Малкина на должность прокурора Орловской области

Галина ЗАХАРОВА

Получили отсрочку

В банки поступило 1224 заявки от жителей Орловской области о предоставлении каникул.

Как сообщили в отделении Орел Банка России, по данным на 24 июня из них одобрено 776 заявок.

Отсрочкой по платежам уже пользуются 642 заемщика, общая сумма по ним составляет 210,1 млн рублей.

В ведомстве напомнили, что оформить кредитные каникулы можно с помощью портала Госуслуг. Через личный кабинет на сайте можно подать справку по форме 2-НДФЛ и выписку со счета в ПФР.

Так банки смогут получить верифицированную информацию с электронной подписью ведомств и оперативно принять решение.

Орловцы, попавшие в трудное материальное положение из-за пандемии коронавируса, могут предъявить требования отсрочки платежей или уменьшения размеров выплат (антикризисный федеральный закон № 106-ФЗ вступил в силу с 3 апреля).

По закону, заявление на получение каникул должно быть рассмотрено в течение 5 дней. Если в льготе будет отказано, кредитор обязан сообщить о причинах отрицательного решения. Такую рекомендацию дал кредитным организациям Банк России.

Ольга БАБЕНКОВА

ФОТО ПРЕСС-СЛУЖБЫ ГОРОДСКОЙ АДМИНИСТРАЦИИ

Ремонт улиц продолжается

На двух объектах из 11 работы находятся в завершающей стадии.

Это Московское шоссе и пер. Южный. На первом объекте заканчивают выравнивающий слой асфальта, а на втором осталось лишь нанести разметку, информирует пресс-служба администрации города.

Ремонт остальных улиц в разной степени готовности.

На ул. Розы Люксембург завершается обустройство выравнивающего слоя, бордюрного камня, ремонт тротуаров. Работы закончены на 90%. На Новосильском шоссе, ул. 60-летия Октября, ул. Тульской, ул. 5-го Августа, ул. Автовокзальной, ул. Старо-Московской, ул. Васильевской, ул. Ливенской процент готовности работ по фрезерованию и устройству выравнивающего слоя покрытия почти такой же — 85-90%. Сейчас подрядчики укладывают бордюрный камень и ремонтируют тротуары.

Ремонт начался 1 мая, закончить работы подрядчики должны до 31 августа.

Светлана ЗОЛОТАРЕВА

Сортируем отходы

В Орле установят контейнеры для раздельного сбора мусора

ФОТО С ОФИЦИАЛЬНОГО САЙТА РЕГИОНАЛЬНОГО ОПЕРАТОРА

Региональный оператор по обращению с отходами УК «Зеленая роща» запускает программу раздельного сбора отходов.

Уже в июле обещают начать установку новых контейнеров на семи площадках областного центра. Для этих целей закуплены 70 контейнеров, говорится на сайте УК. Места их расположения уже определены. Оранжевые контейнеры появятся у входа в городской парк, у входа в парк «Дворянское гнездо», у Ленинского моста, в районе озера Светлая Жизнь, в сквере Танкистов, у подвесного моста со стороны Богоявленского собора, на площади Ленина со стороны гостиницы «Салют».

Оранжевые контейнеры предназначены для сухих отходов. На каждом баке – таблица с подсказками, которые напомнят, какие именно виды ТКО можно поместить в бак: пластик, бумагу, стекло или металл.

Светлана ЗОЛОТАРЕВА

Проблемные ливневки

В Орле вопрос с ливневой канализацией решается в рамках нацпроекта «Безопасные и качественные автомобильные дороги».

9 июля глава администрации Орла Александр Муромский проверил ремонт улицы Розы Люксембург. Подрядчик не сразу обратил внимание на уровень дождеприемных колодцев, которые могли исчезнуть под слоем асфальта.

Теперь колодцы подняты, все основные работы выполнены, в ближайшее время будет уложен финальный слой асфальта.

Глава администрации Орла Александр Муромский подчеркнул, что лишь около 20% дорожного полотна на улицах областного центра оборудовано ливневой канализацией. Это особенно заметно во время проливных дождей.

– Решать эту проблему можно только постепенно с помощью нацпроекта «Безопасные и качественные автомобильные дороги», реализация которого продолжается, – пояснил Александр Муромский.

Вероника ИКОННИКОВА

Помощь продлили

Увеличенный размер минимального пособия по безработице сохранится до конца августа.

Орловцы, которым начислено минимальное пособие по безработице, продолжат получать по 4,5 тыс. рублей. Об этом сообщили в региональной службе занятости.

С сентября эта сумма снова будет составлять 1,5 тыс. рублей, если коронавирус больше не будет угрожать стране.

Остается в силе продление выплаты пособий людям, утратившим право на его получение после 1 марта. Выплата продлевается на три месяца, мера действует до 1 октября.

Продолжается также выплата дополнительной к пособию суммы безработным, воспитывающим несовершеннолетних детей. На каждого несовершеннолетнего выплачивается по 3000 рублей в месяц. Если в семье несколько безработных, получить эти деньги может только один родитель (опекун, попечитель, усыновитель).

Светлана ЗОЛОТАРЕВА

Семейная статистика

Орелстат опубликовал статистику ко Дню семьи, любви и верности, который отмечался 8 июля.

В 2019 году в Орловской области было зарегистрировано 4734 брака, что на 5% больше, чем в предыдущем. В расчете на 1000 человек приходилось 6,4 брака (в 2015 и в 2010 годах – 7,5 и 8,3 соответственно).

На 1000 браков приходилось 699 разводов. Четверть семейных пар, расторгнувших брак, имела детей, из них 6,2% – двух и более.

В истекшем году в области родилось 3030 мальчиков и 2919 девочек. У 70 женщин на свет появились двойни. Число внебрачных рождений уменьшилось, но тем не менее в 2019 году каждый пятый ребенок был рожден вне брака.

Светлана ЗОЛОТАРЕВА

Безработных прибыло

На учете в службе занятости Орловской области в качестве безработных на 8 июля зарегистрированы 12 019 человек.

За прошедшую неделю их число выросло на 180 человек.

Уровень официальной безработицы в регионе составил 3,5% трудоспособного населения. На конец мая 2020 года уровень регистрируемой безработицы составлял 2,9% численности рабочей силы.

Галина ЗАХАРОВА

Постепенное снижение

Орловская область прошла пик выявления новых случаев коронавируса.

Динамику ежедневного прироста с начала апреля в регионах ЦФО проанализировали специалисты проектного офиса Информационного центра по коронавирусу.

Сейчас в Орловской области средний ежедневный прирост зараженных – 45 случаев, что значительно ниже аналогичного показателя середины июня. Пиковое значение в регионе было зафиксировано 9 июня – 125 случаев. С тех пор наблюдается постепенное сокращение числа новых заболевших.

В середине июня пикового числа вновь выявленных заболевших достигли также Костромская и Воронежская области. Это самое позднее наступление пика среди регионов ЦФО. Раньше всех в ЦФО пикового значения достигли Рязанская и Брянская области – в конце апреля.

Светлана ЗОЛОТАРЕВА

Финальная стадия

«Орелводоканал» завершает строительство водовода на улице Высоковольтной.

Новый водовод позволит снизить нагрузку на сети и улучшить качество водоснабжения жителей Заводского и части Советского районов.

Сейчас работы вышли на финальную стадию, рабочие монтируют запорную арматуру, строительство объекта идет по графику.

По словам **директора МПП ВКХ «Орелводоканал» Василия Иванова,** 21 июля будет проведено подключение дополнительной ветки к системе водоснабжения. В этой связи с 7.00. до полуночи будет отключено водоснабжение в Заводском и части Советского района.

9 июля во время осмотра нового водовода **глава администрации Александр Муромский** поручил ответственным лицам заранее проинформировать граждан об отключениях и организовать доставку воды жителям.

Также с 8.00 до 18.00 21 июля будет прекращено движение трамваев от остановки Живмаш до остановки Химмаш.

– Работы по врезке нового водовода будут проводиться в непосредственной близости к трамвайным путям с использованием тяжелой техники, – пояснил директор «Орелводоканала».

Вероника ИКОННИКОВА

Самозанятых стало больше

В качестве самозанятых в Орле зарегистрировались более тысячи человек.

Напомним, что с 1 июля в Орловской области начал действовать налог для самозанятых. Это налоговый режим, ориентированный на самозанятых граждан, которые оказывают платные услуги и не имеют работников и работодателя.

По данным УФНС России по Орловской области на 8 июля, в Орле в качестве самозанятых зарегистрировались 1077 налогоплательщиков.

– 731 из них зарегистрирован в качестве плательщика налога на профессиональный налог в текущем году, – сообщили в налоговом ведомстве.

Уточняется, что новый налоговый режим может быть интересен тем, кто реализует собственные товары, самостоятельно ведет работы или оказывает услуги, а также распоряжается имущественными правами.

Все самозанятые, вставшие на учет в этом году, получат дополнительный налоговый бонус в размере 12 130 рублей, который увеличит существующий налоговый вычет в размере 10 000 рублей.

Ольга БАБЕНКОВА

ОБРАТНАЯ СВЯЗЬ

Как попасть в Пенсионный фонд?

В редакцию позвонила наша читательница, жительница микрорайона «Болховский» Ольга Борисовна Мосина. Она пожаловалась, что в течение трех дней, с 6 июля, не может дозвониться в Орловское отделение ПФР, чтобы записаться на прием. Ни один из указанных телефонов не отвечает.

– У меня сменился адрес проживания, и я хочу, чтобы пенсию приносили по новому адресу. Когда приехала в отделение Пенсионного фонда, там сказали, что принимают по предварительной записи – или через интернет, или по телефону. Но у меня нет компьютера, а телефоны не отвечают. Мне 65 лет, здоровья нет, чтобы ездить на другой конец города, стоять в очереди в Пенсионный фонд. И таких людей, как я, немолодых и нездоровых, там собирается много. Помогите разобраться, почему к нам такое отношение, – попросила Ольга Борисовна.

Редакция направила обращение читательницы в управление ПФР в г. Орле и Орловском районе и получила следующий ответ от руководителя группы по взаимодействию со СМИ отделения ПФР по Орловской области Виктории Юрковой:

– Клиентская служба Управления ПФР в г. Орле и Орловском районе в эти дни продолжает работать исключительно по предварительной записи. Сотрудники клиентской службы, осуществляющие предварительную запись на прием, а также те, кто отвечает на звонки «горячей линии», работают в усиленном режиме. Специалисты стараются максимально и в полном объеме отвечать на вопросы, поступающие от граждан посредством телефонной связи, чтобы по возможности минимизировать личное посещение гражданами территориальный орган ПФР в период неблагополучной эпидемиологической ситуации.

При входе в здание дежурят специалисты клиентской службы. Граждане, пришедшие на прием по предварительной записи приглашаются для обслуживания. Также сотрудники выдают памятки, в которых указаны номера телефонов для предварительной записи и иные способы записи на прием (портал госуслуг и сайт ПФР). В случае невозможности личного посещения ПФР, граждане могут подать заявление в территориальный орган ПФР посредством почтовой связи, через многофункциональный центр или в форме электронного документа посредством Единого портала или сайта ПФ.

В связи с увеличением количества обращений граждан посредством телефонной связи увеличено количество телефонов по которым можно обратиться по предварительной записи и получения консультативной помощи : 63-37-45, 63-37-41, 63-37-67, 63-37-63, 63-37-39, 63-37-36,63-37-70.

Подготовила Людмила ФЕДОСОВА

Готовы помочь

Шквал звонков в орловских волонтерских центрах после снятия ряда ограничений по коронавирусу постепенно стих. Однако просьбы о помощи от пожилых людей продолжают поступать.

Каждый день «на задании»

Волонтеры по-прежнему доставляют продукты и лекарства по различным адресам и продолжат такую поддержку, по-видимому, до тех пор, пока будут поступать звонки от нуждающихся.

В последний день июня таких заявок было пять, в первый рабочий день июля – всего одна. По адресу отправился активист волонтерского центра, созданного на базе региональной общественной приемной партии «Единая Россия».

Евгений Харлашин стал волонтером с первого дня открытия центра – 26 марта. Студент-первокурсник орловского медколледжа за эти три месяца практически каждый день был «на задании». Успел сдать и сессию, всего с одной четверкой.

Кому нужна помощь

Основная категория людей, кому оказывают помощь волонтеры, – орловцы старше 60 лет, одинокие, маломобильные, с хроническими заболеваниями.

В период акции «Тележка добра» ребята развозили продукты для многодетных семей.

Среди тех, кто постоянно обращается к добровольцам, есть разные люди, некоторые, что называется «с характером». Но к каждому – свой подход.

— У некоторых очень точные поручения: если попросили купить 200 граммов творога, то это должно быть именно столько, а не больше и не меньше. Или продукция определенной марки, диетические продукты. Созваниваемся, уточняем, – рассказывает Женя.

В самом начале работы волонтерского центра, когда заявок было столько, что ребята развозили продукты в течение всего рабочего дня, были и разочарования. Например, приезжают по указанному адресу, а у бабушки, обратившейся за помощью в квартире внуки – ровесники самих волонтеров. К счастью, такие случаи были единичными.

Привычный маршрут

...На четверг всего одна заявка. Нине Алексеевне Женя помогает не в первый раз. Следует по привычному маршруту: берет лист заявок в центре, далее – поликлиника, где нужно забрать рецепт в регистратуре, затем получить лекарства в аптеке, отвезти их на дом клиенту, получить задание купить продукты, сходить в магазин и обратно.

Во 2-й поликлинике Орла волонтера за эти три месяца уже узнают. Он взял подписанный рецепт на лекарства и получил их в аптечном киоске буквально за три минуты.

— Так было не всегда. Весной мы выстаивали очереди и в регистратуру, и в аптеку. Поблажек волонтерам в очереди не давали,– улыбается Евгений.

Нина Алексеевна, подопечная волонтеров, очень благодарна им за помощь.

– Огромное спасибо ребятам, очень выручают, — говорит она.

Сама она из дома выходит нечасто, продолжая ухаживать за лежачим мужем.

Неравнодушные люди

За время работы волонтерского центра, объединившего активистов из общественных организаций «Волонтеры Победы» и «Молодая Гвардия», добровольцы выезжали по заявкам 2364 раза. Развезли более 20 тысяч продуктовых наборов.

— Помощь по заявкам оказывали более150 волонтеров. Основной костяк активистов – 15-20 человек. Включились в акцию поддержки и депутаты городского и областного Советов, предприниматели и просто неравнодушные орловцы, – рассказывает координатор колл-центра Алексей.

Тем, кто оказывает помощь другим, тоже помогали – обеспечивали транспортом и питанием (выпечка из ТЦ «Атолл» очень пригодилась на выездах).

В напряженные дни в волонтерском центре, начиная с 10 утра и до 5-6 вечера, 5-6 экипажей объезжали по 5-8 адресов каждый.

На вопрос, не боялся ли во время такой активной деятельности заразиться, Евгений ответил отрицательно. Но при этом уточнил, что все добровольцы используют средства защиты. И не только на выездах.

Помимо практически ежедневной помощи по заявкам орловцев Евгений Харлашин вместе со своими единомышленниками принял участие в акции «Неделя донорства», проходившей в июне.

Благодарность волонтерам

В Орле 30 июня подвели предварительные итоги работы волонтерского центра.

Добровольцев, собравшихся в актовом зале территориального управления по Железнодорожному району Орла, поблагодарили за активную гражданскую позицию и добросовестный труд председатель Орловского облсовета Леонид Музалевский, депутаты Госдумы Николай Земцов и Ольга Пилипенко, руководитель волонтерского центра Михаил Вдовин.

Но самая главная благодарность – от тех орловцев, кто обращается в волонтерский центр. Добровольцы продолжают оказывать помощь тем, кто в ней действительно нуждается.

Юлия ЛОКТИОНОВА

Топливо подорожало

В июне 2020 года потребительские цены на моторное топливо в Орловской области по сравнению с предыдущим месяцем повысились на 1,1%, а по сравнению с июнем 2019 года – на 2,9% — сообщает Орелстат.

Газовое моторное топливо теперь можно приобрести по цене 24,43 руб. за литр. Дизельное топливо стоило 46,25 руб. за литр.

Цена на бензин автомобильный марки АИ-92 достигла 42,72 руб. за литр.

Бензин марки АИ-95 — 46,33 рублей.

Юлия ЛОКТИОНОВА

Новая жизнь

Орловчанка Татьяна Костицина год назад стала приемной мамой для тогда еще шестилетнего мальчика Паши. Она делится своим опытом в соцсетях и рассказала «Орловской городской» о том, как это — быть приемным родителем.

ФОТО ИЗ АРХИВА ГЕРОИНИ ПУБЛИКАЦИИ

Две причины

У Татьяны есть кровный сын, ему сейчас 12 лет, еще двое детей — у супруга от первого брака. Словом, семья большая, как и хотела Татьяна. Желание создать большую дружную семью и привело к решению обрести приемного ребенка.

Конечно, перед тем, как осуществить свою мечту, Татьяна глубоко изучила эту тему, прошла серьезную подготовку.

– Много моих заблуждений развеялось. Например, я думала, что одиноким людям и людям без жилья в собственности детей не дают – это оказалось неправдой. Пока я погружалась в тему глубже, добавился второй мотив: дети не должны жить в детских домах. Это ненормально. А я молодая, здоровая, не глупая, почему я не смогу помочь хотя бы одному ребенку? Ведь тот дискомфорт, который принесет с собой такое решение (адаптация и перестройка своей жизни) не сопоставим с тем, сколько плюсов я получу в итоге – второго ребенка! И сколько получит сам ребенок, буквально — новую жизнь, – делится Татьяна.

Это нормально

Приемная мама отмечает, что за последние 10-15 лет отношение в обществе к приемным детям сильно изменилось в лучшую сторону. Теперь факт усыновления не принято скрывать, наоборот, многие считают, что эту тему нужно обсуждать как можно активней. И ребенку психологически проще адаптироваться. Ведь не всех берут малышами, дети приходят в семьи и в подростковом возрасте.

– Первым делом я стала искать тех приемных родителей, кто уже этот путь прошел. Я стала искать их в соцсетях и нашла довольно быстро и много. Мне было интересно все: как они пришли к такому решению, как оно им далось, как сказали родственникам, как искали ребенка, как боролись с бюрократической машиной, какие сложности возникают с ребенком в семье. Это бесценный опыт, я читала все эти блоги взахлеб два года, прежде чем пришла к ощущению, что и я это смогу. Это колоссальная поддержка. И чем более открыто об этом говорят люди, тем большей нормой такие семьи считаются. Да, можно родить ребенка, а можно принять в семью вот таким способом. И оба способа нормальны. Причем это не зависит от того, могут ли люди родить сами или нет, – считает Татьяна.

Трудности роста

Процесс адаптации премного ребенка — дело не простое для всех членов семьи. Даже несмотря на серьезную и долгую подготовку, изучение всех возможных сценариев и ситуаций, подробную информацию о самом ребенке.

– Мы знали, на что шли. Но одно дело знать, а другое – испытать на себе. Процесс встраивания в семью нового человека сложен. Он не входит, как пазл. Он входит больно для всех участников процесса. Для ребенка множество привычных нам вещей не являются очевидными, ему нужно все объяснять с нуля, по сто пятьдесят раз. Во-первых, потому что он действительно этого не знает. Например, что нельзя кидаться в других детей песком или что нельзя брать в рот мусор, драться. До этого именно такое его негативное поведение, например драки, помогало ему выживать. А во-вторых, – потому что у тебя еще нет авторитета, и он не считает, что тебя нужно слушаться. Требуется время, чтобы ребенок поверил приемным родителям, – продолжает Татьяна.

Это всегда лотерея

Период адаптации может протекать абсолютно по-разному. Поначалу дети и родители присматриваются друг к другу, стараются выглядеть лучше, чем на самом деле. Специалисты называют этот период медовым месяцем. По словам Татьяны, он может длиться всего один день или несколько недель, месяцев, или даже лет.

– Невозможно предсказать, как это произойдет. Никаких достоверных данных о том, как выбрать подходящего ребенка, чтобы он легко адаптировался, не существует. Это всегда лотерея. И с младенцем, и с подростком. И это надо принять как должное. Радоваться, если у вас это проходит в легкой форме. Но и не отчаиваться, если в тяжелой: ведь это значит, что вы на определенном этапе, значит все правильно, после этого этапа будет другой, – говорит Татьяна.

Пять советов от Татьяны Костициной тем, кто хочет обрести приемного ребенка:

1 Готовиться по-настоящему. Учиться в школе приемных родителей не формально, а ради знаний. Читать книги, форумы, блоги, смотреть интервью приемных семей и специалистов. Найти тех, кто не будет отмахиваться от ваших «глупых» вопросов.

2 Не ограничивать свои пожелания по ребенку, ведь на здоровую голубоглазую девочку до трех лет без братьев и сестер можно стоять в очереди несколько лет. Посмотреть шире: возможно, именно в вашу семью, с вашим опытом и бытом легче впишется подросток 12 лет. Почему бы и нет?

3 Обращаться за помощью, не замыкаться в своей скорлупе. Смотреть, как и что происходит в других семьях, что рекомендуют специалисты. Даже если кажется, что вы справляетесь сами, иногда чужой опыт очень помогает.

4 Знать свои права, какие документы чиновники могут с вас требовать, какие – нет. Зачастую кандидатам в приемные родители отвечают: «детей нет, у нас очередь». Многие на этом этапе опускают руки. Сдаваться не стоит, лучше подробней проштудировать законодательство, подготовиться и снова идти в бой за свое родительское счастье.

5 Не думать слишком долго. Идеальный момент никогда не наступит. Всегда будет что-то, из-за чего захочется отложить этот вопрос еще на год-два. Вот закончим ремонт, освоюсь на новой работе, переедем в другой город, подрастут дети. Самый подходящий момент – это когда у вас есть внутренний запал, вы горите этой идеей и вам трудно усидеть на месте, чтобы что-то не предпринять.

Подготовила Вероника ИКОННИКОВА

Энергия живописи

Орловский художник Николай Кондауров 5 июля отметил 60-летие. Накануне юбилея с ним пообщался корреспондент «Орловской городской».

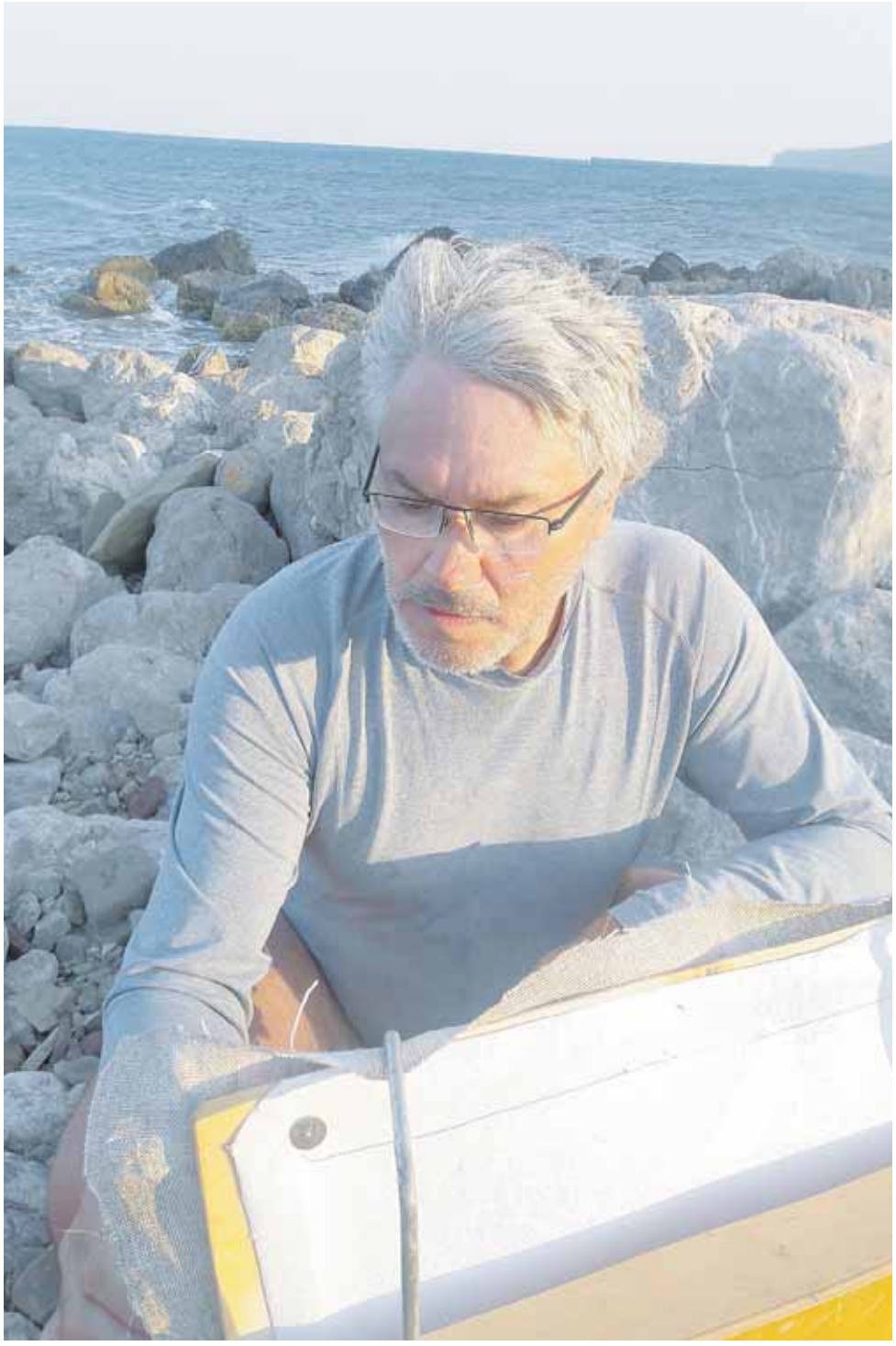

Стиль Кондаурова

Николай Кондауров — создатель собственного, необычного стиля в живописи. Его картины как бы объемные за счет слоев и фактуры краски. Из-за рельефа картины как бы меняются в зависимости от того, как падает свет.

– Ближе всего мне импрессионизм. Знакомый, живущий в Париже, который купил мою картину, говорит, что моя работа у него дома висит рядом с Ренуаром. Данный факт мне очень льстит! Хотя советскую школу живописи я в свое время прошел и освоил, – говорит художник.

Его стиль сформировался еще в 90-е. Николай Михайлович лет 10 писал только осенние пейзажи.

– В душе было такое состояние, никак не мог от него избавиться. Мне было очень нужно передать объем и рельеф опавших желтых листьев. В какой-то момент понял, что обычной живописи не хватает. Наносил-наносил краску слой за слоем по нескольку лет на одну картину. Я могу очень долго работать над одним холстом. 2-3 года — нормально для меня. Есть картины, которые писал и 25 лет. В какой-то момент заметил, что на картине появляется и увеличивается пространство. Еще нашел свои парадоксы цветовой гаммы. Обычно, чтобы создать пространство, используют голубоватую, фиолетовую краску. А я могу пройтись ярко-красной. Хотя эскизы у меня все в традиционном стиле, – рассказывает Николай Михайлович.

Путешествия

Николай Кондауров родом из Мценска. Там он окончил художественную школу и уже в 16 лет понял, что сможет реализоваться только в живописи. Ему было важно создать что-то действительно свое.

После школы поступил в Орловское художественное училище. Там знаковым для него преподавателем стал Николай Иванович Рымшин.

– Свое понимание цвета я получил из его работ. Наблюдал, как нюансами оттенков он создавал невероятные пространства. Мне повезло с учителями. Довелось учиться у Рифа Загреевича Фахрутдинова. Сейчас он признанный мастер. Он пришел к нам преподавать после Академии художеств. Среди преподавателей это был самый мощный знаток теории искусства. Он будто поставил меня на рельсы. Благодаря ему я понял принципы искусства. Правила можно нарушать, принципы — никогда! – художник поднимает палец вверх.

После училища в 1980 году Кондауров сразу стал работать. Делал росписи на заводе (МЗАЛ во Мценске), преподавал в художественной школе. Потом решил, что ему надо путешествовать. Весьма кстати увидел объявление: «Набор докеров во Владивосток».

– Во Владивостоке такие пейзажи мне открылись! Такая романтика! А на основной работе грузил консервы, пресервы, мороженую рыбу. Но там быстро узнали, что я художник, и повысили меня из докера до главного художника владивостокского порта. Порадовался: «Так и до министра дорасту!» Работа была — написание объявлений и транспарантов, – рассказывает мой собеседник.

В армии он тоже был художником, объехал по военным частям все окрестности Владивостока, все острова. Напитался красотой. После армии немного поработал на «Мосфильме», но не понравилось — суета.

Ангелы в аллеях

В 1985 году вернулся на Орловщину и стал выставляться здесь.

– Уже в это время начал нащупывать свою технику. Из Мценска ездил на велосипеде до Спасского-Лутовинова. Для меня это место вдохновения и силы. У меня до сих пор есть нереализованная идея — написать ангелов в аллеях Спасского. А то смотришь мастеров эпохи Возрождения – у всех ангелы на картинах. Чем я-то хуже? – смеется художник.

Орел — для него самый любимый город, место вдохновения и гармонии. Красота местных женщин и пейзажей его вдохновляет. При этом большая часть покупателей его работ из столицы.

– Друзья в 90-м году показали мне вернисаж в Измайловском парке, где художники продавали свои картины. Собрал свои работы, приехал, стал в аллею — не прошло и двух часов, как все продал. Финны скупили, – говорит Николай Кондауров.

Каждый месяц он ездил в Москву с картинами примерно до 2015 года. В столице быстро появились знакомые среди любителей живописи, постоянные покупатели, стоять в аллее больше не надо было. Сейчас и вовсе все в интернете.

– Одна женщина купила у меня несколько работ — хотела сделать сюрприз мужу. Потом пригласила в гости. Большая гостиная, белоснежная мебель, белоснежные стены и шторы, золотого цвета ручки дверей и — мои осенние пейзажи. Я посмотрел на свои картины другими глазами. Понял, что чего-то стою, что-то могу. Конечно, когда у художника есть поддержка, отдача от публики, это дает больше вдохновения. Когда меня спрашивают, не жалко ли мне продавать картины, отвечаю, что следующую еще лучше напишу! – смеется художник.

Миры художника

У него никогда не было ощущения, что он идет не по своему пути.

– Наоборот — чем дальше, тем более счастливым я себя чувствую. Кто-то идет в искусство ради денег, кто-то — ради славы, а для меня это духовный путь. Я, например, практикую йогу три года, но понял, что медитацией занимаюсь всю жизнь, когда пишу картины. Тогда пропадает время, выходишь в другие пространства. Бывает садишься писать днем, и вдруг чувствуешь, что почему-то некомфортно стало работать. Оглядываешься — стемнело. Живопись — это энергия. У каждого художника она своя. Какая у меня? Оптимистичная и жизнерадостная! Мне всегда очень хочется быть лучшим художником, чем я есть сейчас. Мои любимые живописцы Леонардо да Винчи, Рафаэль, Микеланджело. Хотелось бы воплотить те идеалы, которые были важны для них: красота, труд, познание. Это образец на все времена. Я думаю, что смысл искусства как раз в создании уникальных, собственных миров художника, – уверен Николай Кондауров.

Елена МАСЛОВА
Фото из архива героя публикации

В НЕБЕ над Орлом

Летом 1943 года вместе с советскими летчиками в небе Орловщины сражались французские пилоты эскадрильи «Нормандия». Девять летчиков из первых четырнадцати, прибывших в Советский Союз, не вернулись с боевого задания. Среди них – капитан Альбер Прециози.

Корсиканец

Он родился 25 июля 1915 года в горном селе Виццани на острове Корсика. В 1935 году окончил авиационную школу в Салон-ан-Провансе. Получив звание младшего лейтенанта в сентябре 1938 года, Альбер был зачислен в 36-ю авиационную эскадру, базировавшуюся в Лионе, затем направлен в школу пилотов в Мелене.

Красавца-летчика ждало радужное будущее, но в 1939 году началась Вторая мировая война, в мае 1940 года немецкие войска вторглись во Францию. 17 июня Прециози на учебном самолете совершает перелет в Великобританию.

Альбер Прециози одним из первых откликнулся на призыв генерала де Голля вступить в ряды Вооруженных Сил «Свободной Франции». Пройдя курс тренировочных полетов на английских авиационных базах , Прециози был произведен в лейтенанты.

В 1941 году Альбера направляют воевать в Африку в эскадрилью «Эльзас». В ее составе Прециози сражается против немецких и итальянских летчиков в Египте и Ливии.

Вскоре эскадрилью «Эльзас» направили в Ливан. Там Прециози вступил в формировавшуюся истребительную авиационную группу. Ей было присвоено наименование «Нормандия» в честь французской провинции, наиболее пострадавшей от гитлеровцев.

«Нормандия» вступает в бой

28 ноября 1942 года три транспортных самолета эскадрильи «Нормандия» пересекли ирано-советскую границу и произвели посадку в Баку. 11 марта 1943 года эскадрилья, укомплектованная истребителями Як-1, приземлилась на аэродроме в двадцати километрах от Калуги, где ее встретил генерал-лейтенант С.А. Худяков — командующий 1-й воздушной армией, в составе которой «Нормандия» будет воевать в течение двух лет.

22 марта эскадрилья была направлена на Западный фронт и включена в состав 204-й бомбардировочной авиадивизии. Ее командиром стал майор Жан Луи Тюлян.

А уже 5 апреля французские летчики одержали первые победы. Боевой счет открыли старший лейтенант Альбер Прециози и лейтенант Альбер Дюран. Они сопровождали вылетевший на разведку бомбардировщик Пе-2 и вступили в бой с парой немецких истребителей «Фокке-Вульф-190».

О первой победе французских летчиков докладывали лично Шарлю де Голлю. Прециози наградили орденом Почетного легиона, а позже произвели в капитаны.

В небе над Орлом

2 июня 1943 года эскадрилья перебазировалась к границам Орловской области. Основными направлениями действий авиаполка «Нормандия» были район г. Болхова, дорога Болхов – Орел, район села Красникова (ныне Знаменского района).

16 июня Прециози сбил еще один вражеский самолет. Об этом факте есть запись в отчете о боевых действиях авиаэскадрильи «Нормандия» за июнь 1943 года: «16.6.43 года пара Як-1 под командованием капитана Прециози, ведя свободный поиск разведчиков противника, от радиостанции наведения получили сигнал, что в районе Думиничи-Семичастное (Калужская область) находится самолет противника. Следуя в указанном направлении, в районе Боброво на высоте 3000 метров встретили одного ФВ-189 и атаковали его... У самолета противника был подбит левый мотор и разрушена кабина стрелка. ВФ-189 пикированием пытался уйти на юг. Капитан Прециози и лейтенант Альбер преследовали его до района Брусны-Меховая, где вражеский самолет врезался в землю».

Последний бой

28 июля 1943 года капитан Альбер Прециози вместе с пятью летчиками полка «Нормандия» выполнял боевое задание по прикрытию наступающих советских войск на участке железной дороги Брянск – Орел. Во время воздушного боя с шестью немецкими истребителями «Фокке-Вульф-190» самолет Альбера Прециози был сбит. Предположительно, место его падения находится в 20 километрах севернее города Карачева, приблизительно на территории Юрьевского сельсовета Хотынецкого района.

За боевые заслуги и проявленные при этом мужество и отвагу Альбер Прециози был представлен к награде.

В наградном листе отмечается: «На фронте борьбы с немецко-фашистскими захватчиками в СССР участвует с 22 марта 1943 года. Смелый и решительный летчик. На выполнение боевых заданий всегда идет с большим желанием, чем увлекает и вдохновляет остальной летный состав. За период боевой деятельности в СССР имеет 52 боевых вылета. В боях на советско-германском фронте Альберт Прециози сбил четыре немецких самолета».

24 августа 1943 года Указом Президиума Верховного Совета СССР Альбер Прециози награжден орденом Отечественной войны II степени.

27-летний пилот стал последним из «Нормандии», погибшим в боях за Орел. Из 14 пилотов в живых остались только трое: Марсель Альбер, Ролан де ля Пуап и Жозеф Риссо.

Национальный герой

Во Франции Альбер Прециози — национальный герой. Его именем на Корсике названа авиабаза французских ВВС, а на воинском кладбище в его родном селе отважному пилоту посвящена надпись «Геройски погиб в бою северо-восточнее Карачева».

В Орле имя Альбера Прециози и еще шести пилотов: Жана Тюляна, Альбера Литольфа, Жана де Тодеско, Адриена Бернавона, Ноэля Кастелена и Фирмина Вермейля увековечено на мемориальной доске, установленной на фасаде здания военно-исторического музея на улице Нормандии-Неман, 1. На ней надпись: «Помним и чтим имена героических французских летчиков, погибших в 1943 году в небе Орловщины во время Второй мировой войны за независимость России и Франции».

Марина САМАРИНА

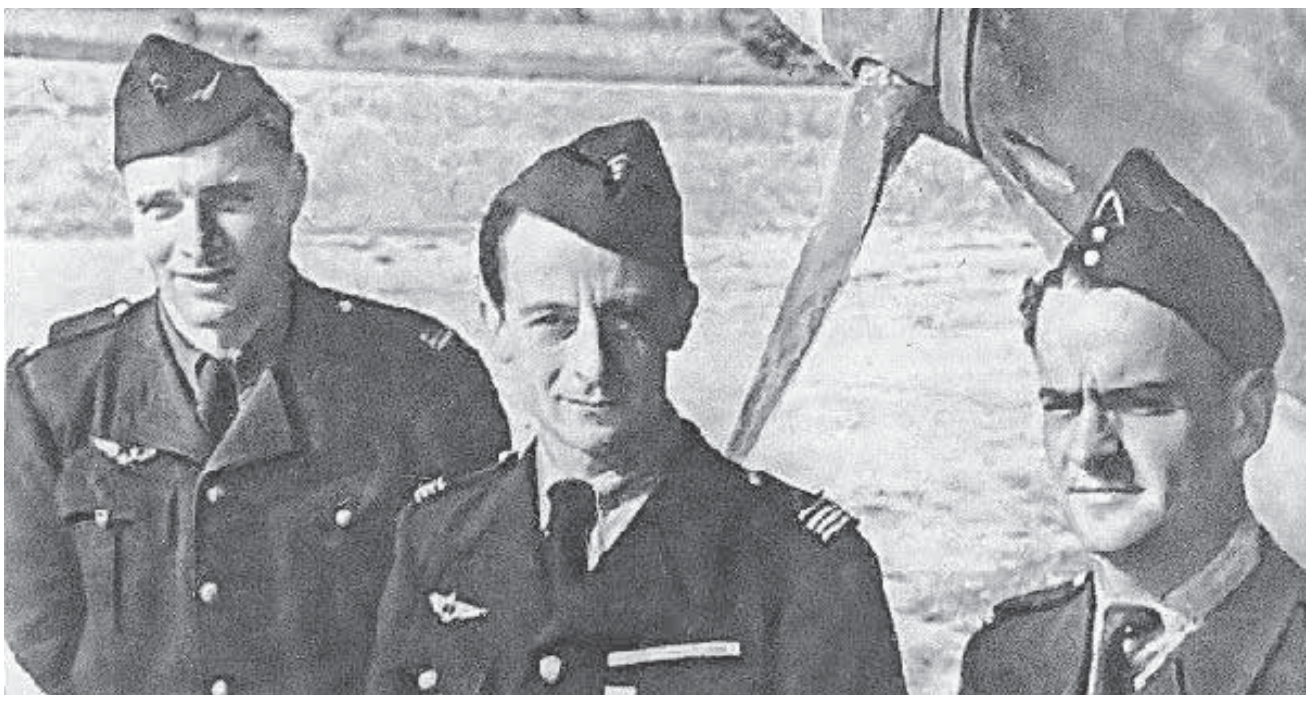

АЛЬБЕР ПРЕЦИОЗИ (СЛЕВА) С БОЕВЫМИ ТОВАРИЩАМИ – КОМАНДИРОМ ЭСКАДРИЛЬИ ЖАН-ЛУИ ТЮЛЯНОМ И МАРСЕЛЕМ АЛЬБЕРОМ. КОЗЕЛЬСК, 1943 ГОД.

Как растить защитников

Многодетная мама – старший лейтенант полиции Юлия Славкова делится секретами семейного счастья.

Девятилетний Владислав, пятилетний Алексей и трехлетний Павел растут будущими маминими защитниками. А пока с этой ролью прекрасно справляется ее супруг Дмитрий. За плечами отца семейства – многолетняя служба в орловской полиции. Только год назад капитан полиции в отставке Дмитрий Савоськин вышел на заслуженный отдых, который сейчас всецело посвящает заботам о семье, ведь его супруга – офицер полиции.

Старший лейтенант полиции Юлия Славкова – государственный инспектор безопасности дорожного движения Межрайонного отдела технического надзора, регистрации автомототранспортных средств и экзаменационной работы ГИБДД регионального УМВД. Девушка с детства мечтала носить погоны, грезила службой. И мечта ее сбылась. Каждый день, отправляясь на любимую работу, она нежно целует своих сыновей, а надевая полицейскую форму, превращается в ответственного и профессионального сотрудника. Старший лейтенант полиции Славкова весь день общается с автомобилистами, регистрируя их транспортные средства. Она старается помочь каждому: одного нужно дополнительно проконсультировать, другому подсказать, как действовать дальше, третьего – просто выслушать. И все это делает с присущим ей терпением и тактом.

А придя со службы, вновь перевоплощается в маму многочисленного семейства: соскучившиеся мальчишки немедленно просят отправиться вместе на прогулку или почитать книгу, или сделать домашнее задание. И каждому из сыновей Юлия уделяет внимание, при виде родных лиц усталость будто отступает.

Родители обязательно выкраивают время, чтобы вместе с мальчиками выйти на прогулку. Тогда Дмитрий вместе со старшим гоняют футбольный мяч (папа семейства – увлеченный болельщик московского «Динамо» и даже как-то вместе с друзьями организовал поездку воспитанников одного из орловских интернатов на матч любимой команды), а мама находит занятие для младших, которым еще рано участвовать в активном противоборстве на поле.

Когда же на улице непогода, Юлия отдается любимому занятию – кройке и шитью. Несколько лет назад, находясь в отпуске по уходу за ребенком, она увлеклась новым для себя делом: стала шить детскую одежду. Поначалу из экономии, а потом – и по велению души. Училась этому сама, постепенно ставя перед собой все более сложные задачи. Сначала только пробовала себя в этом непривычном деле, выбирая простенькие футболочки. Теперь же, по прошествии времени, уже мастерски шьет для своих мальчиков и куртки, и комбинезоны, причем каждому в соответствии с его вкусом.

– Благо, сейчас можно найти самую разнообразную ткань как по фактуре, так и по расцветке. Особенно ребятам нравится, когда материал с изображением их любимых героев мультфильмов. А я только рада угодить моим маленьким модникам, – говорит Юлия.

Но мальчишки рады не только красивым обновкам. С интересом посматривают они и на форму полицейского. Влад не раз говорил, что хочет пойти по стопам родителей, Леша грезит всевозможной автомобильной техникой и намерен стать спасателем или пожарным. Маленький Паша в свои три годика пока и не размышляет о столь далеком будущем. Но их родители уверены, что сыновья вырастут настоящими мужчинами, ведь рядом любящие родные, и перед глазами – достойный пример для подражания.

На вопрос, что же главное в семье, супруги, не так давно отметившие десятилетнюю годовщину свадьбы, уверенно отвечают: терпение и уважение друг к другу.

Пресс-служба УМВД России по Орловской области

Посетители вернулись в музеи

В течение пяти дней с момента снятия ограничений по коронавирусу орловские музеи уже приняли 175 посетителей.

После открытия музеев проведено 19 экскурсий, сообщила **начальник управления культуры Орловской области Наталья Георгиева.**

Экскурсии в орловских музеях разрешены для групп не более пяти человек при соблюдении социальной дистанции.

ТЕМ ВРЕМЕНЕМ

С 6 июля библиотеки Орловской области снова открыты для посещений читателями, сообщает администрация региона.

Из-за ограничений, связанных с коронавирусом, учреждения все это время работали только с применением дистанционных технологий.

ИСТОРИЯ на карте Орла

Многие улицы, площади, скверы областного центра носят имена героев Великой Отечественной войны – рядовых и военачальников, партизан и подпольщиков – отважных воинов и защитников, которых мы с благодарностью вспоминаем в год 75-летия Великой Победы.

ТЮЛЕНИН Сергей Гаврилович

(12.08.1925 – 31.01.1943)

Родился в деревне Киселево Корсаковского района. Член штаба подпольной комсомольской организации «Молодая гвардия». Вместе с Л. Шевцовой и В. Лукьянчиковым в ночь на 5 декабря 1942 года подожгли фашистскую «биржу труда». В январе 1943 года был схвачен гитлеровцами. Сергея Тюленина и его товарищей бросили в шурф шахты № 5. Крупнейшая шахта Донбасса № 1-бис и улица в Краснодоне названы именем героя. Похоронен в братской могиле на центральной площади г. Краснодона. Звание Героя Советского Союза присвоено посмертно 13 сентября 1943 г.

Улица Тюленина входит в поселок Молодогвардейцев в Заводском районе Орла. Название присвоено 25 августа 1952 года.

ШЕВЦОВА Любовь Григорьевна

(8.09.1924 – 9.02.1943)

Родилась в п. Изварино г. Краснодона Ворошиловградской обл. С августа 1942 года – участница и член штаба подпольной организации «Молодая гвардия». Распространяла листовки, организовывала побеги военнопленных. Арестована и после жестоких пыток расстреляна в январе1943 года. Звание Героя Советского Союза присвоено 13 сентября 1943 года посмертно.

Улица Шевцовой входит в поселок Молодогвардейцев в Заводском районе Орла. Название присвоено 25 августа 1952 года.

УШАКОВА Мария Антоновна

(1892 – 1942)

В довоенное время – заведующая столовой Орловского пединститута. В годы войны – партизанская связная разведгруппы «Дубровцы». С ее помощью многие патриоты были переправлены из Орла в партизанские бригады. Выполняла задания по сбору информации о воинских частях вермахта, оккупационном режиме. Осенью 1942 года подпольщиков выдал предатель. Арестованную Ушакову нацисты зверски истязали за отказ выдать товарищей и уже мертвой повесили вниз головой на городской площади. Когда Орел был освобожден, предателя нашли и расстреляли.

Улица Ушаковой – в Советском районе Орла. Название присвоено 18 августа 2005 года.

ЩАДЕНКО Ефим Афанасьевич

(27.09.1885 — 6.09.1951)

Родился в станице Каменской, ныне г. Каменск-Шахтинский Ростовской области. Участник гражданской войны. Во время Великой Отечественной войны – заместитель наркома обороны СССР, начальник Главного управления формирования и укомплектования войск Красной Армии, член Военного совета Южного, 4-го Украинского фронтов. Похоронен в Москве на Новодевичьем кладбище.

Проезд Щаденко расположен в Заводском районе. Название присвоено 13 января 1950 года.

ЧЕРНЯВСКИЙ Михаил Львович

(14.03.1899 – июнь 1983)

Родился в Киеве. В 1935 г. Чернявского назначают начальником Орловской танковой школы им. М.В. Фрунзе. В годы Великой Отечественной войны командовал бронетанковыми и механизированными войсками Ленинградского, Западного, 2-го Прибалтийского и 3-го Белорусского фронтов. Его ратный путь отмечен орденами Ленина, Красного Знамени, Суворова, Кутузова и многими медалями. Генерал-лейтенант. Звание «Почетный гражданин города Орла» присвоено 2.11.1972 г.

Улица Чернявского – название присвоено одной из новых улиц п. Булгаково в апреле 1997 г., Северный район.

Есть в Орле улицы, названные в честь целой дивизии, эскадрильи, танковой бригады, партизанского движения, принимавших активное участие в разгроме немецко-фашистских захватчиков на Орловщине.

Это Бульвар Победы, сквер Танкистов, улицы Воинская, Нормандии-Неман, 5-го Августа, Солдатская, 5-й и 6-й Орловской дивизии, Орловских партизан. Партизанский проезд, переулок Танкистов.

В Молодогвардейский поселок, расположенный в Заводском районе Орла, вошли улицы Громовой, Земнухова, Кошевого, Тюленина, Шевцовой. Названы в память о героях-комсомольцах г. Краснодона, о подвиге которых рассказал Александр Фадеев в романе «Молодая гвардия».

Подготовила Ольга БАБЕНКОВА по материалам Централизованной библиотечной системы Орла

Притяжение храма

Орел богат прекрасными храмами с неповторимой историей, но Ахтырский кафедральный собор является особенным не только для прихожан, но и для священнослужителей.

Древние стены

Настоятель Ахтырского кафедрального собора иерей Димитрий Никулин признается, что ощущение, которое он испытывает в храме, несравнимо ни с чем.

– Этому трудно подобрать точное описание, – говорит он. – Находясь здесь, я чувствую особый трепет, вспоминаю о том, как мал человек перед величием Господа, и в то же время всякий раз по-особенному задумываюсь о собственном предназначении. Ведь если Господь приводит человека в эту жизнь, значит, Он верит в него и на него надеется, ждет, что каждый из нас принесет какой-то добрый плод. Этим ожиданиям нужно соответствовать.

Сравнивать отцу Димитрию действительно есть с чем. Являясь секретарем Орловской епархии и членом Епархиального совета, он посетил все храмы Орла и лишь укрепился в уверенности, что служить в Ахтырском соборе – особая честь и ответственность.

– В городе прекрасные храмы, и все же многие хотят венчаться и креститься именно здесь, – отмечает отец Димитрий.

Что становится тому причиной, – древние ли намоленные стены, дарующие прихожанам ощущение благодати и единения с Богом, или дань традициям, ведь в 90-е годы Ахтырский храм был одним из немногих, действующих в городе, – так сразу и не ответить.

Вековая история

Тем не менее, сама история собора заставляет задуматься о том, что место это непростое. Согласно историческим документам, уже в начале XVI века на месте, где теперь находится Ахтырский собор, стояла Пятницкая церковь, при которой был погост. Она и дала название прилегающей к ней местности – Пятницкой слободе. В Смутные времена, наступившие в России в начале XVII века, как и крепость Орел, Пятницкая слобода была сожжена и впоследствии восстановлена.

Появился на месте Пятницкой церкви и новый храм, упоминаемый в переписной книге посадских дворов за 1678 год как Никитская церковь. Пятницкий погост, впрочем, тоже продолжал действовать, но кладбище это было для Орла особым. Именно там располагался так называемый «убогий дом» – место, куда на протяжении зимы со всего города свозили тела замерзших насмерть, утонувших, погибших от голода и болезней людей, и оставляли до весны. В четверг на седьмой неделе после Пасхи проводить несчастных в последний путь собирались всем Орлом – в особом крестном ходе участвовали не только духовенство и горожане, но и жители ближайших деревень. Не переживших зиму отпевали и хоронили в общей могиле.

В конце XVIII века небольшой Пятницкий погост решено было преобразовать в общегородское кладбище, при котором и возвели каменный храм в честь Ахтырской иконы Богоматери.

– К концу XVIII века Никитский храм обветшал и физически не мог вместить всех верующих, – рассказывает отец Димитрий. – Его пришлось разобрать. В 1773 году орловский купец Константин Семенович Пастухов обратился к епархиальному начальству за благословением на постройку каменного храма в честь Ахтырской иконы Божией Матери на Пятницком погосте. Как мы знаем, незадолго до этого Константин Семенович, торговавший лошадьми в г. Ахтырке Харьковской губернии, получил исцеление от многолетней болезни по молитве перед чудотворной Ахтырской иконой Божией Матери, прославившейся многочисленными чудесами и почитаемой по всей России. В ее честь в Ахтырке был построен величественный каменный собор. Получив разрешение, купец Пастухов в том же году приступил к строительству в Орле.

Однако прошло всего 13 лет, и храм, в который тянулись люди, снова пришлось расширить. Появились Никитский, а затем и Казанский приделы. К тому времени Ахтырская церковь вместе с погостом оказалась в черте стремительно растущего города и кладбище было решено закрыть. Захоронения перенесли, а храм стал приходским.

Вид, к которому привыкли орловцы, Ахтырский храм приобрел лишь в 1870 году, когда построенная за 47 лет до этого колокольня была соединена с самой церковью.

Даже после революции 1917 года Ахтырский храм продолжал работать, и лишь в начале февраля 1938 года был закрыт и переоборудован под зернохранилище. Не по назначению он, правда, использовался недолго, – уже в 1942 году, во время немецкой оккупации, богослужения в Ахтырском храме возобновились и не прекращаются по сей день.

– Доподлинно известно, что 5 августа 1943 года одно из первых красных знамен было поднято именно над этим храмом, – продолжает настоятель.

Престольный праздник

В 1962 году Ахтырскому храму был присвоен статус кафедрального собора, а в 1986-м в нем были проведены большие реставрационные работы: стены и потолок расписали на библейские сюжеты, пол выложили мраморной плиткой. Тогда же появился 14-метровый центральный иконостас, были восстановлены изначальные формы куполов и шпиля колокольни.

– У меня есть мечта, хотя я и не знаю, насколько она осуществима, – делится отец Димитрий. – Я хотел бы найти изображения или описания дореволюционного убранства храма. В орловских архивах они, к сожалению, не сохранились, но я лелею надежду найти их в синодальных архивах.

Впрочем, даже не располагая историческими снимками, священнослужители полагают, что роспись, сохранившаяся в купольной часть четверика над алтарем и центральным приделом, как раз дошла до нас первозданной и не подвергалась реставрации в 1986 году.

15 июля собор отмечает престольный праздник. Особо почитаемую Ахтырскую икону Божией Матери, находящуюся над центральным приделом, в этот день опускают, чтобы верующие могли приложиться к ней.

– Мы опускаем эту икону каждое воскресенье на вечерней службе во время чтения акафиста либо когда об этом просят прихожане, – говорит настоятель.

Анастасия ИЗВЕКОВА

Окончание в следующем номере.

УСЛОВНЫЙ СРОК за поддельные права

В Орле вынесен приговор за использование поддельных водительских прав.

Заводской райсуд Орла приговорил местного жителя к условному сроку за использование поддельного водительского удостоверения.

В 2018 году житель Орла получил условный срок как злостный нарушитель правил дорожного движения. Также его на три года лишили прав на управление автомобилем.

А в феврале этого года он в Москве купил поддельные права. Правда, уже в марте его Lexus был остановлен сотрудником орловской ГИБДД. Фальшивые права изъяли, а против него возбудили еще одно уголовное дело.

В итоге суд назначил ему наказание в виде четырех месяцев лишения свободы условно с испытательным сроком 6 месяцев. Его снова лишили права управлять автомобилем на один год один месяц и один день.

Слежка за работниками

Завершено расследование уголовного дела в отношении орловца, незаконно изготовившего и установившего систему видеонаблюдения за сотрудниками.

Об этом сообщили в Следственном комитете РФ по Орловской области.

Мужчине вменяется статья 138.1 УК РФ (незаконный оборот специальных технических средств, предназначенных для негласного получения информации).

По версии следствия, в феврале этого года гражданин произвел и сбыл систему скрытого видеонаблюдения, получив за это 13 тысяч рублей.

В мае орловец незаконно установил оборудование для ведения скрытого видеонаблюдения за работой сотрудников на одном из предприятий Мценска по просьбе руководства компании.

Преступление выявили сотрудники УФСБ и УМВД России по Орловской области.

В настоящее время уголовное дело с утвержденным обвинительным заключением передано в суд, сообщили в орловском СК.

Дело за уход от налогов

В Орловской области возбуждено уголовное дело в отношении генерального директора ООО «Стройиндустрия ПСК».

Как сообщили в региональном управлении Следственного комитета РФ, дело возбуждено по части 1 ст. 199.2 УК РФ (сокрытие денежных средств либо имущества организации или индивидуального предпринимателя, за счет которых должно производиться взыскание налогов, сборов, страховых взносов).

По версии следствия, подозреваемый, достоверно зная о наличии у ООО «Стройиндустрия ПСК» недоимки по налогам, игнорируя неоднократные требования налоговой службы, сокрыл более 6 млн рублей предприятия, за счет которых должно производиться взыскание налогов, в размере более 2,2 млн рублей.

В настоящее время следователи устанавливают все обстоятельства произошедшего, сообщили в орловском СК.

Мошеннику отказали в УДО

Орловский областной суд отказал в УДО отбывающему наказание за мошенничество с военной ипотекой жителю Москвы.

Как следует из материалов дела, в феврале 2018 года И. Шишкин приговором Тушинского районного суда Москвы был признан виновным в мошенничестве.

Мужчина разработал преступную схему, в которой он распространял сведения о якобы имеющейся возможности приобретения квартир по низким ценам. Подбирал потенциальных клиентов и сообщал им заведомо ложные сведения относительно покупки квартир по программе предоставления жилья военнослужащим РФ по стоимости, значительно ниже рыночной. Шишкину вменялось два эпизода. В качестве наказания ему было назначено 4 года 10 месяцев лишения свободы.

Когда подошел срок УДО, адвокат в интересах осужденного обратился в суд, который удовлетворил заявленное ходатайство. Представитель прокуратуры обжаловал его решение в апелляции.

Суд апелляционной инстанции установил, что осужденный с исковой задолженностью в 4 млн рублей в пользу потерпевших всего выплатил чуть больше 100 тысяч рублей. Из них в добровольном порядке только 17 371 рубль.

В итоге суд счел, что условно-досрочное освобождение будет преждевременным, и отменил постановление суда первой инстанции.

Руководителя УК привлекли к ответственности

По решению суда руководитель УК заплатит почти 3,5 млн рублей за долги по электроэнергии.

Как сообщили в пресс-службе Орловского энергосбыта, из-за долгов компании за потребленную электроэнергию к субсидиарной ответственности привлечен руководитель и учредитель УК ООО «Гранит» Ярослав Соловьевский.

По Постановлению Девятнадцатого арбитражного апелляционного суда Соловьевский должен выплатить Орловскому энергосбыту 3,44 млн рублей.

Из них 3,29 млн рублей – основной долг за электроэнергию и еще 150 тысяч рублей – неустойка. Также руководителю УК придется оплатить судебные издержки. Решение суда уже вступило в законную силу.

Это четвертый случай, когда Орловский энергосбыт добивается личной ответственности руководителей УК за долги их организаций.

– Субсидиарная ответственность – это эффективный инструмент взыскания, который при наличии оснований компания использует в работе с должниками. Руководители организаций должны понимать, что они несут полную ответственность за деятельность своих компаний, – говорит генеральный директор ООО «Орловский энергосбыт» Ю.Н. Юрьев.

В компании напомнили, что при возмещении долгов в рамках субсидиарной ответственности руководитель организации отвечает собственным имуществом.

Подготовили Ольга БАБЕНКОВА и Галина ЗАХАРОВА

ПРАВОВОЕ ПОЛЕ

Заплати налоги

У жителей Орловской области осталось чуть больше недели для оплаты НДФЛ по декларациям за 2019 год.

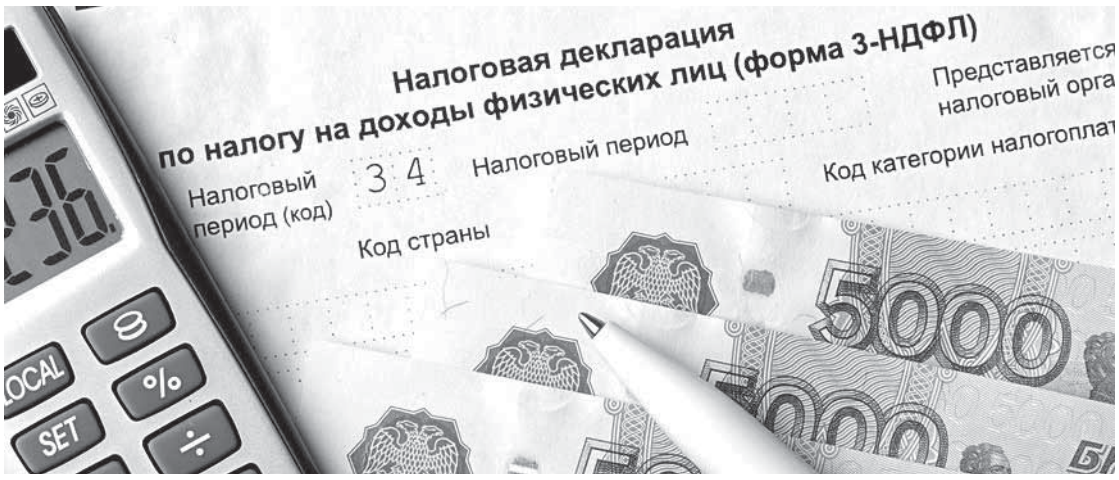

Срок уплаты налога на доходы физических лиц по декларациям 3-НДФЛ истекает уже 15 июля, напомнили в УФНС по Орловской области.

Это необходимо даже при условии более позднего представления декларации. Отчет о доходах в налоговой ждут от тех, кто в 2019 году продал недвижимость, сдавал имущество в аренду, получал доход от зарубежных источников или дорогие подарки и даже от выигравших в лотерею. Декларацию обязаны представить также руководители ИП, нотариусы, адвокаты и другие «частники».

При этом отчитаться о полученных в прошлом году доходах необходимо до 30 июля.

Переход на ЭТК

Срок уведомления работников о переходе на электронные трудовые книжки перенесли на 31 октября.

Это связано с длительным периодом работы в удаленном режиме большинства российских компаний из-за пандемии коронавируса.

Предыдущий срок уведомления — 30 июня.

Перенос срока на четыре месяца утвержден постановлением правительства и касается всех работодателей — организаций и ИП с наемными сотрудниками.

Заявление о выборе ведения трудовой книжки в электронном виде уже подали почти 70 тысяч орловцев.

В Орловском отделении ПФР напомнили, что работодатели должны до 31 октября 2020 года в письменном виде уведомить работников о праве выбрать тип трудовой книжки, а каждый работник должен до конца 2020 года решить, какую трудовую книжку он хочет. Для этого работник подает письменное заявление о сохранении бумажной трудовой книжки или о ведении трудовой книжки в электронном виде.

Подготовила Ольга БАБЕНКОВА

СВЕДЕНИЯ О РАЗМЕРЕ (В РУБЛЯХ РФ) И ДРУГИХ УСЛОВИЯХ ОПЛАТЫ РАБОТ/ УСЛУГ ПО ИЗГОТОВЛЕНИЮ ПЕЧАТНЫХ АГИТАЦИОННЫХ МАТЕРИАЛОВ НА ВЫБОРАХ ДЕПУТАТОВ ОРЛОВСКОГО ГОРОДСКОГО СОВЕТА НАРОДНЫХ ДЕПУТАТОВ ШЕСТОГО СОЗЫВА, А ТАКЖЕ ВЫБОРЫ В ОРГАНЫ МЕСТНОГО САМОУПРАВЛЕНИЯ В ОРЛОВСКОЙ ОБЛАСТИ 13 СЕНТЯБРЯ 2020 ГОДА

В соответствии с пунктом 1.1. статьи 54 Федерального закона «Об основных гарантиях избирательных прав и права на участие в референдуме граждан Российской Федерации» № 67-ФЗ, Общество с ограниченной ответственностью Издательский дом «Орловская литература и книгоиздательство» (ИНН 5753029833), адрес: 302004, г. Орел, ул. 3-я Курская, д. 20) уведомляет о готовности выполнять работы / оказывать услуги по изготовлению печатных агитационных материалов на выборах депутатов Орловского городского Совета народных депутатов шестого созыва, назначенных на 13 сентября 2020 г., а также выборы в органы местного самоуправления в Орловской области, назначенные на 13 сентября 2020 года, по следующим расценкам (в рублях Российской Федерации):

№	Вид продукции	Бумага	Цвет	Тираж	Стоимость
1	Плакат А4	Мелованная 115	4+0	3000	10100
2	Плакат А4	Офсетная 80	4+0	3000	7600
3	Евролистовка (100*210)	Мелованная 115	4+4	10000	13200
4	Визитка (5х9 см.)	Картон 300 гр.	4+4	5000	11200
5	Листовка А4	Мелованная 115	4+4	5000	16600
6	Евробуклет А4	Мелованная 115	4+4	10000	29500
7	Листовка А5	Мелованная 115	4+0	15000	18200
8	Листовка А5	Мелованная 115	4+4	15000	22500

Стоимость изготовления печатных агитационных материалов может изменяться в зависимости от тиража, а также с учетом формата, плотности бумаги, цветности, фальцовок и иных обстоятельств.

Предоставляются услуги квалифицированных дизайнеров.
Наш адрес: 302004, г. Орел, ул. 3-я Курская, 20 (Автоцентр «КамАЗ»)
e-mail: orlik.av@yandex.ru
Тел/факс: 8(4862)76-17-15, 54-15-48, 8(905) 046-00-02, 8(910) 748-12-05

В соответствии со ст. 54 ФЗ № 67 «Об основных гарантиях избирательных прав и права на участие в референдуме граждан Российской Федерации», индивидуальный предприниматель Федяев Игорь Николаевич (Орловская область, пгт Змиевка, ул. Морозова, д. 13, ОГРНИП 319574900034932, ИНН 572211410505, тел.: +79004837884) предлагает размещение предвыборных, агитационных материалов на светодиодном экране, установленном на автомобиле, на выборах депутатов Орловского городского Совета народных депутатов шестого созыва, назначенных на 13 сентября 2020 года.
Расценки размещения на светодиодном экране, установленном на автомобиле (в рублях РФ)
Полный рабочий день – 10 часов (работаем без НДС)

1 час – 1800 рублей
1 день – 15 000 рублей
1 неделя – 100 000 рублей
10 дней – 130 000 рублей
2 недели – 180 000 рублей
1 месяц – 360 000 рублей

Горячая линия приставов

В УФССП России по Орловской области организована горячая линия по вопросам совпадения персональных данных граждан в исполнительном производстве.

Ситуации, связанные с ошибочной идентификацией физического лица как должника по исполнительным производствам, происходят вследствие совпадения персональных данных нескольких граждан на стадии оформления и предъявления в службу судебных приставов исполнительных документов.

В случае установления такого факта, во избежание применения мер принудительного исполнения, гражданам следует обратиться по номеру телефона горячей линии 8-4862-72-13-65 УФССП России по Орловской области, а также представить документы, позволяющие однозначно идентифицировать гражданина (копия паспорта, СНИЛС, ИНН). Звонки от граждан по телефонам горячей линии принимаются ежедневно во всех территориальных органах ФССП.

После получения документов, подтверждающих ошибочную идентификацию гражданина как должника по исполнительному производству, судебный пристав-исполнитель, возбудивший исполнительное производство, незамедлительно отменит все наложенные ранее ограничения на гражданина.

В случае списания денежных средств со счетов в банках или иных кредитных организациях, а также удержаний денежных средств из заработной платы или иных доходов гражданина, ошибочно идентифицированного как должника, судебный пристав-исполнитель примет меры к возврату денежных средств.

Исключить возможность подобных ситуаций в дальнейшем позволят нормы Федерального закона от 28.11.2018 № 451-ФЗ «О внесении изменений в отдельные законодательные акты РФ», которыми расширен перечень сведений, идентифицирующих должника (СНИЛС, ИНН, серия и номер документа, удостоверяющего личность, серия и номер водительского удостоверения, серия и номер свидетельства о регистрации транспортного средства, ОГРН).

В настоящее время действие данного закона в части положений об обязательности указания одного из идентификаторов гражданина-должника приостановлено до 1 января 2021 года.

Шахматный турнир

18 июля на аллеях музея-заповедника И.С. Тургенева Спасское-Лутовиново состоится первый Тургеневский шахматный турнир (6+).

ГРАВЮРА Ф. МОЛЛЕРА. КАФЕ «РЕЖАНС» В КОНЦЕ XIX ВЕКА. ПЕРВАЯ ДОСКА СЛЕВА – С. РОЗЕНТАЛЬ, ВТОРАЯ ДОСКА СПРАВА – П. МОРФИ, ТРЕТЬЯ ДОСКА СПРАВА – Ж. ПРЕТИС, ЧЕТВЕРТАЯ ДОСКА СПРАВА – РУССКИЙ ПИСАТЕЛЬ ИВАН ТУРГЕНЕВ.

ШАХМАТНЫЙ СТОЛ В МУЗЕЕ-УСАДЬБЕ СПАССКОЕ-ЛУТОВИНОВО

Среди почетных гостей – 6-й президент Международной федерации шахмат (ФИДЕ), первый президент Республики Калмыкия Кирсан Илюмжинов и известный гроссмейстер Валерий Чехов.

В программе турнира – шахматные поединки под открытым небом, тематические экскурсии, лекции, а также сеанс одновременной игры с Валерием Чеховым. Известный шахматист также проведет разбор знаменитой шахматной партии Тургенева.

По словам **директора музея-заповедника Сергея Ступина,** шахматный турнир проводится с целью популяризации шахматного таланта И.С. Тургенева.

– Известно, что Тургенев играл на уровне гроссмейстера, был вице-президентом шахматного конгресса в Баден-Бадене. Мы хотим расширить представления людей о личности Тургенева, показать многогранность его таланта и богатство его духовного мира, – говорит Сергей Ступин.

Важным событием для участников и гостей турнира станет встреча с 6-м президентом Международной федерации шахмат (ФИДЕ) Кирсаном Илюмжиновым, который откликнулся на приглашение директора музея посетить усадьбу Тургенева и стать почетным гостем мероприятия.

«Не сомневаюсь, что первый Тургеневский шахматный турнир станет значимым событием в культурной жизни нашей страны. Искренне буду рад принять участие в открытии турнира и, конечно, побывать в родовом имении классика отечественной литературы», – написал Кирсан Илюмжинов в ответном письме.

Кроме того, о своем участии в турнире уже заявили около 70 шахматистов из Москвы, Орловской, Курской и Тульской областей. Возраст участников – от 9 до 70 лет.

Соорганизаторами первого Тургеневского шахматного турнира выступают общественная организация «Федерация шахмат Орловской области» и Орловская шахматно-шашечная спортивная школа.

Подготовила Ольга БАБЕНКОВА

Фотовыставка «Диалог»

9 июля в Орловском краеведческом музее открылась фотовыставка «Диалог» выпускных работ студентов отделения «Фотовидеотворчество» Орловского областного колледжа культуры и искусств (12+).

На выставке будут представлены пятьдесят работ четырнадцати выпускников отделения.

Посетить выставку можно в любой день, кроме понедельника, с 10 до 17 часов, сообщили в музее.

Это интересно

В 1910 году в Орле насчитывалось семь автомобилей и три мотоциклетки.

Известны даже марки автомобилей, ездивших в Орле в начале прошлого века. Это «Шанар-Вальтер», «Болид», «Дукемобиль», «Дубль-Фаэтон», «Ягуар».

Годом, когда в Орле начались перевозки пассажиров на автомобиле, считается 1909 год, свидетельствуют материалы Орловского госархива.

Галина ЗАХАРОВА

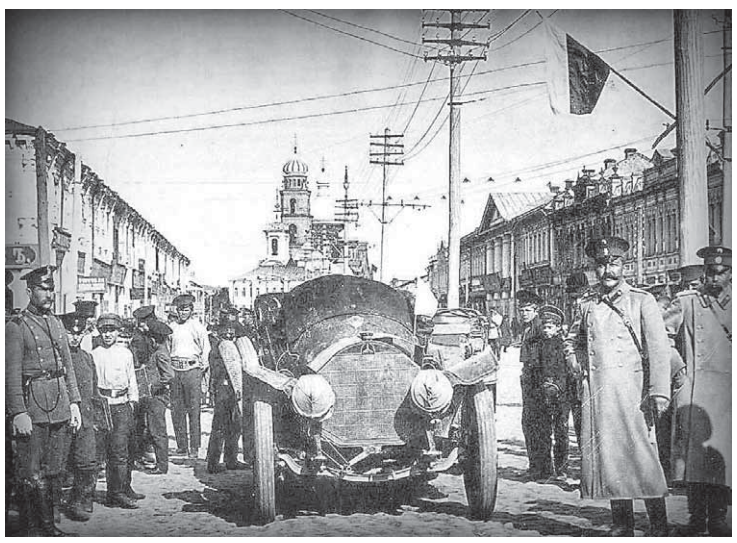

ОРЕЛ. ГОСТИНАЯ УЛИЦА. НАЧАЛО XX ВЕКА.

гос услуги
Госуслуги без очереди
Зарегистрируйтесь на gosuslugi.ru и получайте госуслуги без очередей и сложностей
госуслуги Проще, чем кажется
РЕКЛАМА

«ОРЛОВСКАЯ ГОРОДСКАЯ ГАЗЕТА»
Учредители: администрация города Орла, Орловский городской Совет народных депутатов.
Издатель: МАУ города Орла «Городское информационно-издательское агентство».
Директор и главный редактор Е.И. ГЛАЗКОВА.
Адрес издателя и редакции: 302030, г. Орел, пл. Мира, 3 (6-й этаж).
Телефоны: 544-911 (журналисты), 544-101 (бухгалтерия, факс). E-mail: orel-gazeta@mail.ru

Газета зарегистрирована управлением Федеральной службы по надзору в сфере связи, информационных технологий и массовых коммуникаций по Орловской области. Свидетельство серии ПИ № ТУ 57-00114 от 31 августа 2010 года.

Редакция не всегда разделяет мнение авторов публикуемых материалов. Коммерческая информация публикуется с пометкой «На правах рекламы» или «Реклама». Цена свободная. Выходит по пятницам. Индекс издания – 53223. Художественные произведения и стихотворения не публикуются.

Отпечатана в АО «Типография «Труд» (302028, г. Орел, ул. Ленина, 1).
Заказ № 492.
Тираж 4000 экз. Офсетная печать.
Подписано в печать 09.07.2020 г.: по графику – 17.00, фактически – 17.00.

16+

РОССИЙСКАЯ ФЕДЕРАЦИЯ
ОРЛОВСКАЯ ОБЛАСТЬ
МУНИЦИПАЛЬНОЕ ОБРАЗОВАНИЕ «ГОРОД ОРЁЛ»
МЭР ГОРОДА ОРЛА
ПОСТАНОВЛЕНИЕ

от 06.07.2020 № 74-П

О внесении изменений в постановление мэра города Орла от 04.04.2016г. № 37-П

1. Внести в Приложение № 3 к постановлению мэра города Орла от 04.04.2016г. № 37-П «О создании комиссий по делам несовершеннолетних и защите их прав» следующие изменения:

- вывести из состава комиссии по делам несовершеннолетних и защите их прав при территориальном управлении по Северному району администрации города Орла Гриминову Ирину Юрьевну, начальника отдела социальной защиты населения по Северному району г. Орла КУ ОО «Управление социальной защиты населения г. Орла» (по согласованию);

- включить в состав комиссии по делам несовершеннолетних и защите их прав при территориальном управлении по Северному району администрации города Орла Бурцеву Екатерину Юрьевну, главного специалиста отдела социальной защиты населения по Северному району г. Орла КУ ОО «Областной центр социальной защиты населения» (по согласованию)

2. Опубликовать настоящее постановление в газете «Орловская городская газета» и разместить на официальном сайте Орловского городского Совета народных депутатов в информационно-телекоммуникационной сети «Интернет» (Е. Е. Локтионов).

3. Контроль за исполнением настоящего постановления возложить на главу администрации города Орла (А. С. Муромский).

Основание: письмо главы администрации города Орла от 22.06.2020 № 1/3325-и.

И.о. Мэра города Орла В. В. Негин

СПИСОК
политических партий, имеющих право принимать участие в выборах депутатов Орловского городского Совета народных депутатов шестого созыва, назначенных на 13.09.2020, в качестве избирательных объединений по состоянию на 26.06.2020.

1. Всероссийская политическая партия «ЕДИНАЯ РОССИЯ»;
2. Политическая партия «Коммунистическая партия Российской Федерации»;
3. Политическая партия ЛДПР – Либерально-демократическая партия России;
4. Политическая партия «ПАТРИОТЫ РОССИИ»;
5. Всероссийская политическая партия «ПАРТИЯ РОСТА»;
6. Политическая партия СПРАВЕДЛИВАЯ РОССИЯ;
7. Политическая партия «Российская объединенная демократическая партия «ЯБЛОКО»;
8. Политическая партия «Партия народной свободы» (ПАРНАС);
9. Политическая партия «Демократическая партия России»;
10. Политическая партия «Российская экологическая партия «Зелёные»;
11. Политическая партия КОММУНИСТИЧЕСКАЯ ПАРТИЯ КОММУНИСТЫ РОССИИ;
12. Всероссийская политическая партия ПАРТИЯ ЗА СПРАВЕДЛИВОСТЬ!;
13. Политическая партия «РОССИЯ БУДУЩЕГО»;
14. Политическая партия «ПАРТИЯ ПРОГРЕССА»;
15. Политическая партия КОММУНИСТИЧЕСКАЯ ПАРТИЯ СОЦИАЛЬНОЙ СПРАВЕДЛИВОСТИ;
16. Политическая партия СОЦИАЛЬНОЙ ЗАЩИТЫ;
17. Общественная организация Всероссийская политическая партия «Гражданская Сила»;
18. ОБЩЕСТВЕННАЯ ОРГАНИЗАЦИЯ – ПОЛИТИЧЕСКАЯ ПАРТИЯ «РОССИЙСКИЙ ОБЩЕНАРОДНЫЙ СОЮЗ»;
19. Политическая партия «Российская партия пенсионеров за социальную справедливость»;
20. Политическая партия «Гражданская Платформа»;
21. ВСЕРОССИЙСКАЯ ПОЛИТИЧЕСКАЯ ПАРТИЯ «РОДИНА»;
22. Политическая партия «Казачья партия Российской Федерации»;
23. Всероссийская политическая партия «ПАРТИЯ ДЕЛА»;
24. Всероссийская политическая партия «Российская партия садоводов»;
25. Политическая партия «Российский Объединённый Трудовой Фронт»;
26. Политическая партия «Партия Возрождения России»;
27. Политическая партия «Национальный курс»;
28. Общероссийская политическая партия «НАРОД ПРОТИВ КОРРУПЦИИ»;
29. Политическая партия «РОДНАЯ ПАРТИЯ»;
30. Политическая партия «Партия Социальных Реформ - Прибыль от природных ресурсов - Народу»;
31. Всероссийская политическая партия «Интернациональная партия России»;
32. Политическая партия «Объединённая партия людей ограниченной трудоспособности России»;
33. Политическая партия «Добрых дел, защиты детей, женщин, свободы, природы и пенсионеров, против насилия над животными»;
34. Общественная организация политическая партия «Возрождение аграрной России»;
35. Общественная организация – Политическая партия «ПАРТИЯ РОДИТЕЛЕЙ БУДУЩЕГО»;
36. Политическая партия «Альтернатива для России (Партия Социалистического Выбора)»;
37. Политическая партия «Партия Малого Бизнеса России»;
38. Политическая партия «Народно-патриотическая партия России – Власть Народу»;
39. Политическая партия «ЗА ПРАВДУ»;
40. Политическая партия ЗЕЛЕНАЯ АЛЬТЕРНАТИВА;
41. Политическая партия «Партия прямой демократии»;
42. Политическая партия «НОВЫЕ ЛЮДИ».

СПИСОК
региональных отделений политических партий, политических партий, имеющих право принимать участие в выборах депутатов Орловского городского Совета народных депутатов шестого созыва, назначенных на 13.09.2020, в качестве избирательных объединений по состоянию на 26.06.2020.

1. Орловское региональное отделение политической партии «Российская объединенная демократическая партия «ЯБЛОКО», руководитель: Зайцев Сергей Васильевич.
2. Орловское региональное отделение Политической партии ЛДПР – Либерально-демократической партии России, руководитель: Неверов Роман Андреевич.
3. ОРЛОВСКОЕ ОБЛАСТНОЕ ОТДЕЛЕНИЕ политической партии «КОММУНИСТИЧЕСКАЯ ПАРТИЯ РОССИЙСКОЙ ФЕДЕРАЦИИ», руководитель: Иконников Василий Николаевич.
4. Орловское региональное отделение Всероссийской политической партии «ЕДИНАЯ РОССИЯ», руководитель: Музалевский Леонид Семёнович.
5. Региональное отделение Политической партии СПРАВЕДЛИВАЯ РОССИЯ в Орловской области, руководитель: Перелыгин Руслан Викторович.
6. Орловское региональное отделение политической партии «ПАТРИОТЫ РОССИИ», руководитель: Крачнакова Елена Владимировна.
7. Региональное отделение в Орловской области Всероссийской политической партии «ПАРТИЯ РОСТА», руководитель: Подольский Леонид Аркадьевич.
8. Региональное отделение в Орловской области политической партии «Демократическая партия России», руководитель: Змеев Николай Семенович.
9. Региональное отделение в Орловской области Политической партии «коммунистическая партия социальной справедливости», руководитель: Арепьева Мария Дмитриевна.
10. ОРЛОВСКОЕ ОБЛАСТНОЕ ОТДЕЛЕНИЕ Политической партии КОММУНИСТИЧЕСКОЙ ПАРТИИ КОММУНИСТЫ РОССИИ, руководитель: Селедников Виктор Евгеньевич.
11. Региональное отделение политической партии СОЦИАЛЬНОЙ ЗАЩИТЫ в Орловской области, руководитель: Кузнецов Александр Анатольевич.
12. Региональное отделение в Орловской области Политической партии «Партия народной свободы» (ПАРНАС), руководитель: Комов Игорь Анатольевич, Соколов Андрей Валентинович.
13. Региональное отделение Всероссийской политической партии «Гражданская Сила» в Орловской области, руководитель: Ошеров Олег Рувимович.
14. Региональное отделение политической партии «Российская партия пенсионеров за социальную справедливость» в Орловской области, руководитель: Устинов Иван Алексеевич, Новикова Татьяна Васильевна.
15. Региональное отделение в Орловской области Политической партии «Российская экологическая партия «Зеленые», руководитель Пилипенко Анастасия Юрьевна.
16. Региональное отделение в Орловской области ОБЩЕСТВЕННОЙ ОРГАНИЗАЦИИ – ПОЛИТИЧЕСКОЙ ПАРТИИ «РОССИЙСКИЙ ОБЩЕНАРОДНЫЙ СОЮЗ», руководитель: Елесин Сергей Владимирович.
17. региональное отделение политической партии «РОДНАЯ ПАРТИЯ» Орловской области, руководитель: Кудинов Александр Викторович.
18. Региональное отделение Всероссийской политической партии «ПАРТИЯ ДЕЛА» в Орловской области, руководитель: Подколзин Игорь Владиславович.
19. Региональное отделение ВСЕРОССИЙСКОЙ ПОЛИТИЧЕСКОЙ ПАРТИИ «РОДИНА» в Орловской области, руководитель: Коновалов Игорь Викторович.
20. Региональное отделение Всероссийской политической партии ПАРТИЯ ЗА СПРАВЕДЛИВОСТЬ! в Орловской области, руководитель: Кузнецова Лидия Алексеевна.
21. Региональное отделение в Орловской области Политической партии «Национальный курс», руководитель: Полозов Юрий Вячеславович.
22. Региональное отделение в Орловской области Политической партии «Гражданская Платформа», руководитель: Дорофеев Евгений Владимирович.
23. Региональное отделение Политической партии «Партия Возрождения России» в Орловской области, руководитель Честных Михаил Юрьевич.
24. Региональное отделение общественной организации политическая партия «Возрождение аграрной России» в Орловской области, руководитель: Родионова Ирина Алексеевна, Петрыкин Юрий Петрович.
25. Орловское региональное отделение Общероссийской политической партии «НАРОД ПРОТИВ КОРРУПЦИИ», руководитель: Павлов Борис Борисович.
26. Орловское региональное отделение Политической партии «Партия Социальных Реформ-прибыль от природных ресурсов – Народу», руководитель: Чернышев Вячеслав Владимирович.
27. Региональное отделение в Орловской области Политической партии «Объединенная партия людей ограниченной трудоспособности России», руководитель: Кулабин Сергей Николаевич.
28. Региональное отделение в Орловской области Политической Партии «Альтернатива для России» (Партия Социалистического Выбора)», руководитель: Андреев Кирилл Олегович.
29. Региональное отделение Политической партии «Партия Малого Бизнеса России» в Орловской области, руководитель: Чуриков Павел Васильевич.
30. Региональное отделение Всероссийской политической партии «Партия свободных граждан» в Орловской области, руководитель: Труфанова Екатерина Юрьевна.
31. Региональное отделение Общественной организации – Политической партии «ПАРТИЯ РОДИТЕЛЕЙ БУДУЩЕГО» в Орловской области, руководитель: Животова Мария Владимировна.
32. Региональное отделение политической партии «Народно-патриотическая партия России – Власть Народу» в Орловской области, руководитель: Андреев Константин Александрович.
33. Региональное отделение политической партии «ЗА ПРАВДУ» в Орловской области, руководитель: Коротчиков Виктор Анатольевич.
34. Региональное отделение в Орловской области Политической партии «НОВЫЕ ЛЮДИ», руководитель: Барков Сергей Михайлович.
35. Региональное отделение в Орловской области Политической партии ЗЕЛЕНАЯ АЛЬТЕРНАТИВА, руководитель: Казаков Евгений Владимирович.
36. Региональное отделение в Орловской области Политической партии «Партия прямой демократии», руководитель: Бачикало Юлия Валерьевна.

СПИСОК
общественных объединений, имеющих право принимать участие в выборах депутатов Орловского городского Совета народных депутатов шестого созыва, назначенных на 13.09.2020, в качестве избирательных объединений по состоянию на 26.06.2020.

1. Орловская региональная организация общероссийской благотворительной общественной организации инвалидов «Всероссийское общество гемофилии», руководитель: Шушляков Николай Иванович.
2. Орловская региональная организация общественной организации физкультурно-спортивного общества профсоюзов «Россия», руководитель: Афиногенов Александр Михайлович.
3. Орловское областное отделение Всероссийской Общественной организации ветеранов «БОЕВОЕ БРАТСТВО», руководитель: Каменев Александр Николаевич.
4. Орловское областное отделение Всероссийской общественной организации «Всероссийского общества охраны памятников истории и культуры», руководители: Филонов Владимир Иванович, Абакумов Станислав Николаевич, Кирилловская Нина Максимовна.
5. Орловское областное отделение общероссийской общественной организации «Всероссийское общество охраны природы», руководитель: Гладышев Михаил Михайлович.
6. Орловское региональное отделение Общероссийской общественной организации малого и среднего предпринимательства «Опора России», руководитель: Хахичев Руслан Николаевич.
7. Орловское региональное отделение Общероссийской общественной организации инвалидов «Всероссийское общество глухих», руководитель: Шкуратова Любовь Ивановна.
8. Орловское региональное отделение общественной организации ветеранов внутренних дел и внутренних войск России, руководитель: Лысов Михаил Максимович.
9. Региональная благотворительная общественная организация помощи беженцам и вынужденным переселенцам «Орловские соотечественники», руководитель: Жаворонкова Тамара Васильевна.
10. Региональная общественная организация «Орловский казачий экономический союз», руководитель: Дедюрин Олег Анатольевич.
11. Региональная общественная организация «Орловская региональная федерация спортивного миксфайта», руководитель: Подколзин Игорь Вячеславович.
12. Региональное общественное движение «Молодежное движение «Патриоты Орловщины», руководитель: Ермолов Александр Николаевич.
13. Региональное отделение Всероссийской общественной организации «Молодая Гвардия Единой России» Орловской области, руководитель: Помелухо Егор Андреевич.
14. Территориальный союз организаций профсоюзов «Федерация профсоюзов Орловской области», руководитель: Меркулов Николай Георгиевич.
15. Орловское региональное общественное движение в защиту прав и интересов потребителей «Народный ЖКХ Контроль», руководитель: Симонов Владимир Сергеевич.
16. региональное отделение Общероссийского общественного движения «НАРОДНЫЙ ФРОНТ ЗА РОССИЮ» в Орловской области, руководители: Меркулов Николай Георгиевич, Дробязгин Игорь Григорьевич, Патронова Ирина Александровна.
17. Орловское региональное отделение Общероссийской общественной организации «Ассамблея народов России», руководитель: Глазова Галина Владимировна.
18. Орловское региональное отделение Общероссийской общественной организации «Дети войны», руководитель: Сиянова Тамара Евгеньевна.
19. Орловская региональная организация Общероссийской общественной организации «Российский Союз ветеранов Афганистана», руководитель: Щепетин Александр Владимирович.
20. Общественная организация «Ассоциация предпринимателей г. Орла», руководитель: Прозукин Григорий Иванович.
21. Орловское региональное отделение Общероссийской общественной организации писателей «Общероссийское Литературное сообщество», руководитель: Лысенко Александр Иванович.
22. Орловская региональная общественная организация «Орловская студенческая община», руководитель: Галицкая Ирина Сергеевна.
23. Орловская областная общественная молодежная организация историко-фехтовальный военно-патриотический клуб «Наследие предков», руководитель: Бондаренко Михаил Владимирович.
24. Орловская областная общественная организация «Союз друзей Болгарии», руководитель: Ефанов Василий Семенович, Иконников Василий Николаевич.
25. Орловская областная общественная организация инвалидов Союз «Чернобыль», руководитель: Гусев Николай Степанович.
26. Орловская областная общественная организация молодежный спортивный военно-патриотический центр «Десантник», руководитель: Уколов Михаил Станиславович.
27. Орловская областная организация Российского профсоюза работников промышленности, руководитель: Кузнецов Владимир Петрович.
28. Орловская областная организация Всероссийской общественной организации ветеранов (пенсионеров) войны, труда, вооружённых сил и правоохранительных органов, руководитель: Кутузов Николай Максимович.
29. Орловская областная общественная организация профсоюза работников связи России, руководитель: Михайлова Ольга Александровна.
30. Орловская областная организация общероссийской общественной организации «Российский Союз Молодежи», руководитель: Тимохина Татьяна Александровна.
31. Орловская областная организация общественной организации «Всероссийский Электропрофсоюз», руководитель: Шамрина Евгения Владимировна.
32. Орловская областная организация профсоюза работников автомобильного транспорта и дорожного хозяйства, руководитель: Абрамова Светлана Андреевна.
33. Орловская областная организация профсоюза работников жизнеобеспечения, руководитель: Коцепчук Вячеслав Викторович.
34. Орловская областная организация профсоюза работников здравоохранения РФ, руководитель: Сасина Лидия Ивановна.
35. Орловская областная организация профсоюза работников народного образования и науки Российской Федерации, руководитель: Перелыгина Надежда Михайловна.
36. Орловская областная организация Общероссийского профсоюза работников потребительской кооперации и предпринимательства, руководитель: Косинский Андрей Анатольевич.
37. Орловская областная организация профсоюзов работников лесных отраслей Российской Федерации, руководитель: Знаменский Сергей Алексеевич.
38. Региональная творческая профессиональная общественная организация «Орловская областная организация Союза архитекторов России», руководитель: Павленко Георгий Валентинович.
39. Орловская Областная Общественная Организация «Союз десанта и специальных подразделений», руководитель: Овсянников Павел Викторович.
40. Орловская областная физкультурно-спортивная общественная организация «Юность России», руководитель: Королёв Николай Николаевич.
41. Орловская региональная общественная организация «Ассоциация предпринимателей Орловской области», руководитель: Пукаев Владимир Сергеевич.
42. Орловская региональная общественная организация «Союз военных литераторов», руководитель: Ветчинников Сергей Алексеевич.
43. Орловская региональная общественная организация «Центр Развития Российской Иллюзии», руководитель: Короблёв Сергей Иванович.
44. Орловская региональная общественная организация пассажирских перевозчиков «Логос», руководитель: Стародубцев Алексей Алексеевич.
45. Орловская региональная общественная организация социальной поддержки населения «Красный мост», руководитель: Сигалов Валерий Матвеевич.
46. Орловская региональная организация Всероссийской творческой общественной организации «Союз художников России», руководитель: Никитин Александр Сергеевич.
47. Орловская региональная организация общероссийской общественной организации инвалидов «Всероссийского Ордена Трудового Красного Знамени общество слепых», руководитель: Юрочкина Анна Павловна.
48. Орловское региональное отделение Общероссийской общественно-государственной организации «Добровольное общество содействия армии, авиации и флоту России», руководитель: Петрыкин Алексей Геннадьевич.
49. Орловское региональное отделение Общероссийской общественной организации «Движение поддержки патриотических инициатив «Служу России!», руководитель: Волобуев Вадим Вячеславович.
50. Орловское региональное отделение Всероссийского общественного движения «ВОЛОНТЕРЫ ПОБЕДЫ», руководитель: Аркатов Иван Витальевич, Чупахин Юрий Викторович.
51. Региональная общественная организация «Федерация гандбола Орловской области», руководитель: Маков Игорь Владимирович.
52. Орловская городская организация Профсоюза работников образования и науки, руководитель: Сальникова Людмила Александровна.
53. Орловское городское общественное движение поддержки гражданских инициатив и развития гражданского общества «Граждане Орла», руководитель: Невров Вадим Александрович.
54. Орловская городская детская общественная организация любительский танцевальный клуб «Татьяна», руководитель: Пятернева Татьяна Николаевна.

РОССИЙСКАЯ ФЕДЕРАЦИЯ
ОРЛОВСКАЯ ОБЛАСТЬ
МУНИЦИПАЛЬНАЯ ИЗБИРАТЕЛЬНАЯ КОМИССИЯ
ГОРОДА ОРЛА
РЕШЕНИЕ

от 03 июля 2020 года № 3/15

О Порядке проведения жеребьевок по распределению между зарегистрированными кандидатами, избирательными объединениями, зарегистрировавшими списки кандидатов по единому избирательному округу, печатной площади в муниципальных периодических печатных изданиях при проведении выборов депутатов Орловского городского Совета народных депутатов шестого созыва

В соответствии с подпунктом 10 статьи 24 Федерального закона от 12 июня 2002 года № 67-ФЗ «Об основных гарантиях избирательных прав и права на участие в референдуме граждан Российской Федерации», статьи 17, 17.1, 17.3 Закона Орловской области от 30 июня 2010 года № 1087-ОЗ «О регулировании отдельных правоотношений, связанных с выборами в органы местного самоуправления Орловской области» Муниципальная избирательная комиссия города Орла РЕШИЛА:

1. Утвердить Порядок проведения жеребьевок по распределению между зарегистрированными кандидатами, избирательными объединениями, зарегистрировавшими списки кандидатов по единому избирательному округу, печатной площади в муниципальных периодических печатных изданиях при проведении выборов депутатов Орловского городского Совета народных депутатов шестого созыва согласно приложению к настоящему решению.

2. Направить настоящее решение в редакцию газеты «Орловская городская газета».

3. Разместить настоящее решение на официальном сайте Муниципальной избирательной комиссии города Орла в информационно-телекоммуникационной сети «Интернет».

4. Контроль за исполнением настоящего решения возложить на заместителя председателя Муниципальной избирательной комиссии города Орла И. Г. Паршутину.

Председатель Муниципальной избирательной комиссии города Орла В. Н. Селивановский
Секретарь Муниципальной избирательной комиссии города Орла С. Н. Лоцманова

Приложение к решению
Муниципальной избирательной
комиссии города Орла
от 03 июля 2020 года № 3/15

Порядок
проведения жеребьевок по распределению между зарегистрированными кандидатами, избирательными объединениями, зарегистрировавшими списки кандидатов по единому избирательному округу, печатной площади в муниципальных периодических печатных изданиях при проведении выборов депутатов Орловского городского Совета народных депутатов шестого созыва

Настоящим Порядком регулируется проведение жеребьевки по распределению между зарегистрированными кандидатами, избирательными объединениями, зарегистрировавшими списки кандидатов по единому избирательному округу, печатной площади в муниципальных периодических печатных изданиях, при проведении выборов депутатов Орловского городского Совета народных депутатов шестого созыва (далее – Порядок), в соответствии со статьями 50 и 52 Федерального закона от 12 июня 2002 года № 67-ФЗ «Об основных гарантиях избирательных прав и права на участие в референдуме граждан Российской Федерации» (далее - Федеральный закон), статьей 17.3 Закона Орловской области от 30 июня 2010 года № 1087-ОЗ «О регулировании отдельных правоотношений, связанных с выборами в органы местного самоуправления Орловской области» (далее – Закон области).

В соответствии с пунктом 1 статьи 17.3 Закона области редакции муниципальных периодических печатных изданий, выходящих не реже одного раза в неделю, обязаны выделять печатные площади для агитационных материалов, предоставляемых зарегистрированными кандидатами, избирательными объединениями.

Зарегистрированные кандидаты, избирательные объединения, зарегистрировавшие списки кандидатов, имеют право на предоставление им бесплатной печатной площади в муниципальных периодических печатных изданиях, выходящих не реже одного раза в неделю.

1. Расчет общего объема предоставляемой бесплатной печатной площади в муниципальных периодических печатных изданиях

1.1. В соответствии с частями 2-4 статьи 17.3 Закона области общий еженедельный минимальный объем печатной площади, которую каждая из редакций муниципальных периодических печатных изданий безвозмездно предоставляет зарегистрированным кандидатам, избирательным объединениям, зарегистрировавшим списки кандидатов, должен составлять не менее 10 процентов от общего объема еженедельной печатной площади соответствующего издания. Информация об общем объеме печатной площади, которую такое периодическое печатное издание безвозмездно предоставляет для целей предвыборной агитации, публикуется в данном издании не позднее чем через 30 дней со дня официального опубликования решения о назначении выборов.

1.2. При проведении выборов депутатов Орловского городского Совета народных депутатов шестого созыва объем печатной площади, предоставляемой избирательному объединению редакцией муниципального периодического печатного издания, исчисляется путем умножения объема печатной площади, предоставляемой соответствующей редакцией периодического печатного издания зарегистрированному по одномандатному (многомандатному) избирательному округу кандидату, на три. При этом указанные редакции периодических печатных изданий предоставляют равный объем печатной площади зарегистрированным по одномандатным (многомандатным) избирательным округам кандидатам, избирательным объединениям с учетом указанного соотношения.

1.3. Общий объем бесплатной печатной площади, которую редакция муниципального периодического печатного издания предоставляет для проведения предвыборной агитации, распределяется между зарегистрированными кандидатами, избирательными объединениями путем деления общего объема выделяемой печатной площади на общее число зарегистрированных кандидатов либо избирательных объединений, имеющих право на бесплатную печатную площадь в данном периодическом печатном издании с учетом требований части 3 статьи 17.3 Закона области.

2. Распределение бесплатной печатной площади в муниципальных периодических печатных изданиях

2.1. В соответствии с частью 5 статьи 17.3 Закона области после завершения регистрации кандидатов, списков кандидатов, но не позднее чем за 30 дней до дня голосования, редакция муниципального периодического печатного издания с участием заинтересованных лиц проводит жеребьевку в целях распределения бесплатной печатной площади между зарегистрированными кандидатами, избирательными объединениями и установления дат бесплатных публикаций их предвыборных агитационных материалов. При проведении жеребьевки вправе присутствовать члены соответствующей избирательной комиссии. Результаты жеребьевки оформляются протоколом. Печатная площадь предоставляется на основе договора, заключенного после проведения жеребьевки.

2.2. Муниципальная избирательная комиссия города Орла после завершения регистрации кандидатов, списков кандидатов уведомляет редакции муниципальных периодических печатных изданий о количестве кандидатов, избирательных объединений, зарегистрировавших списки кандидатов среди которых должна быть распределена бесплатная печатная площадь (в хронологическом порядке их регистрации).

2.3. Дату, время и место проведения жеребьевки определяет соответствующая редакция муниципального периодического печатного издания, которая информирует об этом не позднее, чем за два дня до ее проведения, Муниципальную избирательную комиссию города Орла, зарегистрированных кандидатов, избирательные объединения, зарегистрировавшие списки кандидатов, соответствующие избирательные комиссии.

2.4. Зарегистрированным кандидатам, избирательным объединениям, зарегистрировавшим списки кандидатов, рекомендуется до дня проведения жеребьевки представить в редакцию муниципального периодического печатного издания письменную заявку на участие в жеребьевке по распределению бесплатной печатной площади с указанием доверенного (доверенных) лица (лиц), уполномоченного(ых) принимать участие в жеребьевке от их имени (приложение 1-2). Отсутствие указанной заявки не лишает зарегистрированного кандидата, избирательное объединение, зарегистрировавшего список кандидатов, права на получение бесплатной печатной площади и не может являться отказом от такого получения.

2.5. Подготовка помещения к жеребьевке, а также техническое и документальное обеспечение ее проведения возлагаются на соответствующую редакцию муниципального периодического печатного издания.

2.6. В жеребьевке по распределению печатной площади участвуют сначала зарегистрированные кандидаты, затем избирательные объединения.

Жеребьевка по распределению печатной площади среди зарегистрированных кандидатов проводится в последовательности, соответствующей хронологическому порядку их регистрации, согласно данным, предоставленным соответствующей избирательной комиссией.

Жеребьевка по распределению печатной площади среди избирательных объединений, зарегистрировавших списки кандидатов проводится в последовательности, соответствующей хронологическому порядку регистрации списков кандидатов, ими выдвинутых, согласно данным, предоставленным соответствующей избирательной комиссией.

2.7. До начала проведения жеребьевки представитель редакции муниципального периодического печатного издания, проводящего жеребьевку, представляет на обозрение всех присутствующих на жеребьевке конверты с наименованием муниципального периодического печатного издания, в которые должны быть вложены листы с информацией о дате и номере выпуска муниципального периодического печатного издания, равном объеме предоставляемой печатной площади, одинаковом месте на полосе, одинаковом размере шрифта. Указанные условия оглашаются представителем редакции периодического печатного издания.

2.8. Печатная площадь распределяется путем жеребьевки таким образом, чтобы каждый из участников получил равный с другими участниками объем печатной площади.

2.9. Каждый из участников распределения печатной площади выбирает конверты, указанные в пункте 2.7 настоящего Порядка. Содержащиеся в конвертах сведения оглашаются и вносятся представителем редакции муниципального периодического печатного издания в Протокол жеребьевки по форме согласно приложению № 3 к настоящему Порядку. Протокол о распределении печатной площади подписывают не менее двух представителей редакции муниципального периодического печатного издания, и представитель Муниципальной избирательной комиссии города Орла.

2.10. В случае если зарегистрированный кандидат, избирательное объединение, зарегистрировавшее список кандидатов, откажутся от использования предоставленной им для проведения предвыборной агитации бесплатной печатной площади, они обязаны не позднее чем за пять дней до дня публикации предвыборного агитационного материала сообщить об этом в письменной форме редакции соответствующего муниципального периодического печатного издания, которая вправе использовать высвободившуюся печатную площадь по своему усмотрению.

2.11. Печатная площадь предоставляется на основе договора, заключенного между зарегистрированным кандидатом, уполномоченным представителем избирательного объединения, зарегистрировавшего список кандидатов и представителем редакции соответствующего муниципального периодического печатного издания после проведения жеребьевки в соответствии с примерной формой согласно приложению № 5 к настоящему Порядку.

3. Распределение платной печатной площади в муниципальных периодических печатных изданиях

3.1. Жеребьевка по распределению платной печатной площади проводится в том же порядке и на тех же условиях, что и жеребьевка по распределению бесплатной печатной площади, но со следующими особенностями.

3.2. В соответствии с частями 6-9 статьи 17.3 Закона области редакции муниципальных периодических печатных изданий, выходящих не реже одного раза в неделю, обязаны резервировать платные печатные площади для проведения предвыборной агитации зарегистрированным кандидатами, избирательными объединениями, зарегистрировавшими списки кандидатов. Размер и условия оплаты печатных площадей должны быть едиными для всех зарегистрированных кандидатов, избирательных объединений. Общий объем резервируемой печатной площади должен быть равен установленному общему объему печатной площади, указанному в части 2 статьи 17.3 Закона области, или превышать его, но не более чем в два раза.

3.3. Каждый зарегистрированный кандидат, избирательное объединение, зарегистрировавшее список кандидатов, вправе получить платную печатную площадь из общего объема зарезервированной печатной площади в пределах доли, полученной путем деления этого объема на общее число зарегистрированных кандидатов либо избирательных объединений, зарегистрировавших списки кандидатов с учетом требований части 3 статьи 17.3 Закона области. Если после такого распределения печатной площади за плату останется нераспределенная печатная площадь, она может быть предоставлена за плату избирательным объединениям, зарегистрированным кандидатам, подавшим заявку на предоставление такой печатной площади, на равных условиях.

3.4. Платная печатная площадь должна предоставляться редакцией муниципального периодического печатного издания в период, указанный в части 2 статьи 17.1 Закона области. Даты опубликования предвыборных агитационных материалов зарегистрированного кандидата, избирательного объединения определяются жеребьевкой, проводимой редакцией муниципального периодического печатного издания с участием заинтересованных лиц на основании письменных заявок на участие в жеребьевке, поданных зарегистрированными кандидатами, уполномоченными представителями избирательных объединений. Жеребьевка должна проводиться в срок, указанный в части 5 статьи 17.3 Закона области. При проведении жеребьевки вправе присутствовать члены соответствующей избирательной комиссии. Результаты жеребьевки оформляются протоколом. Печатная площадь предоставляется на основе договора, заключенного после проведения жеребьевки в соответствии с примерной формой согласно приложению №6 к настоящему Порядку.

3.5. Жеребьевка по распределению платной печатной площади проводится соответствующей редакцией муниципального периодического печатного издания самостоятельно, без обязательного участия членов соответствующей избирательной комиссии на основании письменных заявок на участие в жеребьевке, поданных зарегистрированными кандидатами, избирательными объединениями, зарегистрировавшими списки кандидатов в редакцию муниципального периодического печатного издания. Члены Муниципальной избирательной комиссии города Орла вправе присутствовать при проведении жеребьевки.

3.6. Протокол жеребьевки по распределению между зарегистрированными кандидатами, избирательными объединениями, зарегистрировавшими списки кандидатов печатной площади в муниципальных периодических печатных изданиях при проведении выборов депутатов Орловского городского Совета народных депутатов, платной печатной площади для публикации предвыборных агитационных материалов составляется по форме согласно приложению № 4 к настоящему Порядку. Вышеуказанный протокол жеребьевки по распределению платной печатной площади подписывают два или более представителя редакции муниципального периодического печатного издания, а в случае присутствия при проведении жеребьевки представителя соответствующей избирательной комиссии –представитель соответствующей избирательной комиссии.

3.7. В случае, если зарегистрированный кандидат, избирательное объединение, зарегистрировавшее список кандидатов, откажутся от использования предоставленной им для проведения предвыборной агитации платной печатной площади, они обязаны не позднее чем за пять дней до дня публикации предвыборного агитационного материала сообщить об этом в письменной форме редакции соответствующего муниципального периодического печатного издания, которая вправе использовать высвободившуюся печатную площадь по своему усмотрению.

3.8. Платежный документ о перечислении в полном объеме средств в оплату стоимости печатной площади представляется в филиал публичного акционерного общества «Сбербанк России» зарегистрированным кандидатом, уполномоченным представителем кандидата, избирательного объединения по финансовым вопросам не позднее чем за два дня до публикации предвыборного агитационного материала. Копия платежного документа с отметкой филиала публичного акционерного общества «Сбербанк России» представляется зарегистрированным кандидатом, уполномоченным представителем избирательного объединения по финансовым вопросам в редакцию муниципального периодического печатного издания до предоставления печатной площади. В случае нарушения этого условия предоставление печатной площади не допускается.

Приложение № 1
к Порядку проведения жеребьевок по распределению между
зарегистрированными кандидатами, избирательными объединениями,
зарегистрировавшими списки кандидатов по единому избирательному округу,
печатной площади в муниципальных периодических печатных изданиях,
при проведении выборов депутатов Орловского городского Совета народных депутатов шестого созыва

ОБРАЗЕЦ ЗАЯВКИ
зарегистрированного кандидата в редакцию периодического печатного издания
на участие в жеребьевке по распределению бесплатной и
платной печатной площади

В _____
наименование редакции периодического печатного издания
_____

Заявка
_____
Зарегистрированный кандидат (избирательное объединение, зарегистрировавшее список кандидатов по единому избирательному округу)
в депутаты Орловского городского Совета народных депутатов шестого созыва _____
(фамилия, имя, отчество зарегистрированного кандидата, наименование избирательного объединения)
заявляю(-ет) об участии в жеребьевке по распределению _____
бесплатной (платной)
печатной площади, выделяемой для размещения предвыборного агитационного материала, в соответствии со статьей 17[3] Закона Орловской области от 30 июня 2010 года № 1087-ОЗ «О регулировании отдельных правоотношений, связанных с выборами в органы местного самоуправления Орловской области».

_____ _____ « _____ » _____ _____ 2020 года
(подпись) (инициалы, фамилия) (дата)

Приложение 2
к Порядку проведения жеребьевок по распределению между зарегистрированными кандидатами,
избирательными объединениями, зарегистрировавшими списки кандидатов
по единому избирательному округу, печатной площади в муниципальных
периодических печатных изданиях, при проведении выборов депутатов
Орловского городского Совета народных депутатов шестого созыва

ОБРАЗЕЦ
В _____
наименование редакции периодического печатного издания
_____
_____
Зарегистрированный кандидат (избирательное объединение, зарегистрировавшее список кандидатов по единому избирательному округу)
в депутаты Орловского городского Совета народных депутатов шестого созыва _____
(фамилия, имя, отчество зарегистрированного кандидата, наименование избирательного объединения)
поручаю _____
ФИО доверенного лица кандидата,
_____
номер удостоверения, дата выдачи удостоверения
от моего имени принять участие в жеребьевке по распределению бесплатной
(платной) печатной площади.

				«		»			2020 года
(подпись)		(инициалы, фамилия)		(дата)					

Приложение № 3
к Порядку проведения жеребьевок по распределению между зарегистрированными кандидатами,
избирательными объединениями, зарегистрировавшими списки кандидатов
по единому избирательному округу, печатной площади в муниципальных
периодических печатных изданиях, при проведении выборов депутатов Орловского городского
Совета народных депутатов шестого созыва

Протокол
жеребьевки по распределению между зарегистрированными кандидатами, избирательными объединениями, зарегистрировавшими списки кандидатов по единому избирательному округу при проведении выборов депутатов Орловского городского Совета народных депутатов шестого созыва бесплатной печатной площади для публикации предвыборных агитационных материалов в муниципальном периодическом печатном издании _____
(наименование редакции периодического печатного издания)

№ п/п	Фамилия, имя, отчество кандидата, наименование избирательного объединения, зарегистрировавшего список кандидатов по единому избирательному округу (фамилии кандидатов и наименования избирательных объединений указываются в алфавитном порядке)	Дата опубликования агитационного материала1*	Фамилия, инициалы зарегистрированного кандидата (его представителя), уполномоченного представителя избирательного объединения, зарегистрировавшего список кандидатов по единому избирательному округу, участвующего в жеребьевке (члена соответствующей избирательной комиссии с правом решающего голоса)	Подпись зарегистрированного кандидата (его представителя), уполномоченного представителя избирательного объединения, зарегистрировавшего списки кандидатов по единому избирательному округу, участвующего в жеребьевке (члена соответствующей избирательной комиссии с правом решающего голоса), и дата подписания

Представители редакции муниципального периодического печатного издания

подпись		инициалы, фамилия		дата		подпись		инициалы, фамилия		дата

Член Муниципальной избирательной комиссии города Орла с правом решающего голоса

подпись		инициалы, фамилия		дата

_____
* Если на одной полосе будут расположены несколько предвыборных агитационных материалов, в наименование графы также включаются слова «место на полосе»

Приложение № 4
к Порядку проведения жеребьевок по распределению между зарегистрированными кандидатами,
избирательными объединениями, зарегистрировавшими списки
кандидатов по единому избирательному округу, печатной площади в муниципальных
периодических печатных изданиях, при проведении выборов депутатов Орловского городского
Совета народных депутатов шестого созыва

Протокол
жеребьевки по распределению между зарегистрированными кандидатами, избирательными объединениями, зарегистрировавшими списки кандидатов по единому избирательному округу при проведении выборов депутатов Орловского городского Совета народных депутатов шестого созыва платной печатной площади для публикации предвыборных агитационных материалов в муниципальном периодическом печатном издании
_____
(наименование редакции периодического печатного издания)

№ п/п	Фамилия, имя, отчество кандидата, наименование избирательного объединения, зарегистрировавшего список кандидатов по единому избирательному округу (фамилии кандидатов и наименования избирательных объединений указываются в алфавитном порядке)	Дата опубликования агитационного материала1*	Фамилия, инициалы зарегистрированного кандидата (его представителя), уполномоченного представителя избирательного объединения, зарегистрировавшего список кандидатов по единому избирательному округу, участвующего в жеребьевке (члена соответствующей избирательной комиссии с правом решающего голоса)	Подпись зарегистрированного кандидата (его представителя), уполномоченного представителя избирательного объединения, зарегистрировавшего список кандидатов по единому избирательному округу, участвующего в жеребьевке (члена соответствующей избирательной комиссии с правом решающего голоса), и дата подписания

Представители редакции муниципального периодического печатного издания

подпись	инициалы, фамилия	дата	подпись	инициалы, фамилия	Дата

Член муниципальной избирательной комиссии города Орла с правом решающего голоса

подпись		инициалы, фамилия		дата

_____
* Если на одной полосе будут расположены несколько предвыборных агитационных материалов, в наименование графы также включаются слова «место на полосе»

Приложение № 5
к Порядку проведения жеребьевок по распределению между
зарегистрированными кандидатами, избирательными объединениями,
зарегистрировавшими списки кандидатов по единому избирательному округу,
печатной площади в муниципальных периодических печатных изданиях,
при проведении выборов депутатов Орловского городского Совета народных депутатов шестого созыва

ДОГОВОР № ___
о безвозмездном предоставлении печатной площади для проведения предвыборной агитации

_____	«___» _____ 2020 года

Зарегистрированный кандидат, избирательное объединение, зарегистрировавшее список кандидатов по единому избирательному округу
_____
(фамилия, имя, отчество зарегистрированного кандидата, наименование избирательного объединения)
(решение _____ избирательной комиссии_____ от «__» _____ 2020 года № ____ о регистрации указанного кандидата, списка кандидатов/уполномоченный представитель по финансовым вопросам указанного кандидата, избирательного объединения, зарегистрировавшего список кандидатов) _____
(фамилия, имя, отчество уполномоченного представителя по финансовым вопросам)
_____, действующий на основании доверенности № ___ от «____» _____ 2020 года, именуемый в дальнейшем «Заказчик», с одной стороны, и
_____
(наименование редакции муниципального периодического печатного издания)
в лице _____,
(фамилия, инициалы руководителя или иного должностного лица)
действующего на основании _____,
(Устава, Положения)
именуемая в дальнейшем «Исполнитель», с другой стороны, в дальнейшем именуемые «Стороны», заключили настоящий Договор о нижеследующем

1. Определения

1.1. Для целей настоящего Договора используемые термины имеют следующие значения:

агитационный период – период, в течение которого разрешается проводить предвыборную агитацию в средствах массовой информации;

выборы – выборы депутатов Орловского городского Совета народных депутатов шестого созыва;

материалы – предвыборные агитационные печатные материалы, предназначенные для размещения в периодических печатных изданиях;

Закон Орловской области – Закон Орловской области от 30 июня 2010 года № 1087-ОЗ «О регулировании отдельных правоотношений, связанных с выборами в органы местного самоуправления Орловской области»;

1.2. Иные термины используются в значении, установленном в Федеральном законе «Об основных гарантиях избирательных прав и права на участие в референдуме граждан Российской Федерации» и в иных законодательных актах.

2. Предмет Договора

2.1. В соответствии с настоящим Договором Исполнитель обязуется безвозмездно оказать услуги по предоставлению бесплатной печатной площади в _____
(наименование муниципального периодического печатного издания)
для публикации материалов Заказчика.

2.2. В соответствии с частью 1 статьи 173 Закона Орловской области за предоставление печатной площади, указанной в подпункте 2.1 настоящего Договора, плата Исполнителем с Заказчика не взимается.

3. Обязанности сторон

3.1. Исполнитель обязан:

3.1.1. Оказать услуги по предоставлению печатной площади для размещения материалов после проведения соответствующей жеребьевки и на основании протокола жеребьевки по распределению между зарегистрированными кандидатами, избирательными объединениями, зарегистрировавшими списки кандидатов по единому избирательному округу при проведении выборов депутатов Орловского городского Совета народных депутатов шестого созыва бесплатной печатной площади для публикации предвыборных агитационных материалов в муниципальном периодическом печатном издании от «_____» _____ 2020 года Публикация материалов осуществляется согласно утвержденному графику размещения (приложение № 1 к настоящему Договору).

3.1.2. Обеспечить приемку и сохранность материалов, предоставленных Заказчиком, по акту сдачи-приемки.

3.1.3. Обеспечить опубликование принятых материалов Заказчика.

3.1.4. Вести отдельный учет объема бесплатной печатной площади, предоставленной Заказчику, в соответствии с формами такого учета, установленными избирательной комиссией Орловской области.

3.1.5. Предоставить Заказчику справку, подтверждающую фактическое использование печатной площади.

3.1.6. Не сопровождать материалы редакционными комментариями в какой бы то ни было форме, а также заголовками и иллюстрациями, не согласованными с Заказчиком.

3.1.7. Сопровождать публикацию материалов указанием, что она осуществляется бесплатно в соответствии с Законом Орловской области, и указанием, какому зарегистрированному кандидату, избирательному объединению, зарегистрировавшему областной список кандидатов была предоставлена такая возможность.

3.1.8. Не отдавать предпочтение какому-либо зарегистрированному кандидату, избирательному объединению, зарегистрировавшему областной список кандидатов, путем изменения тиража и периодичности выхода, соответствующего муниципального периодического печатного издания.

3.1.9. В случае представления Заказчиком материалов, которые содержат призывы к насильственному захвату власти, насильственному изменению конституционного строя и нарушению целостности Российской Федерации, направлены на пропаганду войны, возбуждают социальную, расовую, национальную или религиозную ненависть и вражду, а также являются злоупотреблением свободой массовой информации в иной определенной законодательством Российской Федерации форме, иным образом нарушают ограничения, предусмотренные пунктами 1 и 11 статьи 56 Федерального закона «Об основных гарантиях избирательных прав и права на участие в референдуме граждан Российской Федерации», потребовать у Заказчика устранить соответствующие нарушения. При этом не может рассматриваться как разжигание социальной розни предвыборная агитация, направленная на защиту идей социальной справедливости.

3.1.10. В случае невыполнения Заказчиком требований Исполнителя, предусмотренных в подпункте 3.1.9 настоящего Договора, отказаться от опубликования таких материалов, письменно уведомив об этом Заказчика, с указанием причин такого отказа не менее чем за 12 часов до дня публикации материалов.

3.1.11. Воздержаться от размещения материалов иным образом, кроме как в соответствии с графиком размещения, и иными методами, в том числе в информационно-телекоммуникационной сети «Интернет», кроме как в соответствии с настоящим Договором.

3.2. Заказчик обязан:

3.2.1. Подготовить материалы и представить их Исполнителю в срок и в соответствии с требованиями, установленными в настоящем Договоре.

3.2.2. В случае отказа Исполнителя в приемке материалов по основаниям, указанным в настоящем Договоре, не позднее чем за 24 часа до дня публикации материалов заменить не принятые Исполнителем материалы или привести их в соответствие с требованиями, установленными в настоящем Договоре.

3.2.3. Не включать в любой форме в материалы призывы к насильственному захвату власти, насильственному изменению конституционного строя и нарушению целостности Российской Федерации, пропаганду войны, информацию, которая возбуждает социальную, расовую, национальную или религиозную ненависть и вражду, не злоупотреблять в материалах свободой массовой информации в иной определенной законодательством Российской Федерации форме, не нарушать иным образом ограничений, предусмотренных пунктами 1 и 11 статьи 56 Федерального закона «Об основных гарантиях избирательных прав и права на участие в референдуме граждан Российской Федерации». При этом не может рассматриваться как разжигание социальной розни предвыборная агитация, направленная на защиту идей социальной справедливости.

3.2.4. Не включать в материалы коммерческую рекламу и агитацию за других кандидатов, агитацию лиц, которым запрещено проводить пред-

выборную агитацию.

3.2.5. Самостоятельно отвечать в соответствии с законодательством Российской Федерации по претензиям и/или искам третьих лиц к Исполнителю в связи с содержанием материала, в том числе по вопросам его соответствия действующему законодательству. Все имущественные претензии, в том числе авторов и обладателей смежных прав, а также в связи с защитой чести, достоинства и деловой репутации к Исполнителю в отношении материала должны быть урегулированы Заказчиком своими силами и за свой счет. В случае возникновения претензий или исков со стороны третьих лиц, основанных на факте размещения Исполнителем материала, в том числе по вопросам авторского или смежных прав в отношении материала или произведений, фонограмм, исполнений, иных объектов авторских или смежных прав, использованных в материале, Заказчик самостоятельно несет полную имущественную ответственность по указанным претензиям или искам.

3.2.6. В случае использования в материалах высказываний физического лица о кандидатах, политических партиях, выдвинувших зарегистрированных кандидатов, предъявить Исполнителю письменное согласие данного физического лица, за исключением случаев, указанных в пункте 9 статьи 48 Федерального закона.

3.2.7. Соблюдать авторские и иные смежные с ними права в материалах и по требованию Исполнителя представить ему документы (или иные доказательства), которые свидетельствуют о наличии соответствующих прав у Заказчика. Обеспечить заключение и оплату всех необходимых договоров (соглашений) с российскими и иностранными авторами, иными обладателями смежных прав, другими правообладателями, соответствующими агентствами по охране авторских и смежных прав на территории Российской Федерации и за рубежом; получение всех необходимых письменных разрешений, предусматривающих права Исполнителя использовать материал, в том числе в информационно-телекоммуникационной сети «Интернет» без ограничения территории1.

4. Права сторон

4.1. Исполнитель вправе:

4.1.1. Требовать у Заказчика предоставления материалов в сроки и в соответствии с требованиями, установленными в настоящем Договоре.

4.1.2. В случае нарушения Заказчиком сроков сдачи материалов, указанных в пункте 5 настоящего Договора, отказаться от размещения таких материалов.

4.1.3. В случае если представленные материалы не соответствуют требованиям, установленным в настоящем Договоре, требовать замены представленных материалов или приведения их в соответствие с требованиями, установленными в настоящем договоре, не позднее чем за 24 часа до дня публикации материалов.

4.1.4. Требовать у Заказчика документы (или иные доказательства), которые свидетельствуют о наличии у Заказчика авторских, смежных или иных прав на информацию, содержащуюся в материалах.

4.1.5. Требовать у лица, передающего Исполнителю материалы Заказчика, предъявления документа, подтверждающего его на то полномочия.

4.1.6. В случае если не позднее чем за пять дней до дня публикации материала Заказчик в письменной форме отказывается от использования печатной площади, использовать высвободившуюся печатную площадь по своему усмотрению.

4.2. Заказчик вправе:

4.2.1. В случае отказа Исполнителя принять представленные материалы по причине их несоответствия требованиям, установленным в настоящем Договоре, не позднее чем за 24 часа до дня публикации материалов заменить их или привести в соответствие с требованиями, установленными в настоящем Договоре.

4.2.2. Отказаться от использования предоставленной им для проведения предвыборной агитации бесплатной печатной площади. В таком случае Заказчик обязан не позднее чем за пять дней до дня публикации материала сообщить об этом в письменной форме Исполнителю, который вправе использовать высвободившуюся печатную площадь по своему усмотрению.

5. Требования к материалам, порядок их передачи исполнителю и оформление акта об оказании услуг

5.1. Заказчик передает Исполнителю материалы в соответствии с требованиями законодательства Российской Федерации и настоящего Договора в срок не позднее чем за _____ рабочих дней до дня опубликования указанных материалов.

5.2. Сдача материалов оформляется актом сдачи-приемки по установленной Исполнителем форме, подписанным полномочными представителями Сторон.

5.3. Материалы, переданные Заказчиком Исполнителю, должны соответствовать следующим техническим требованиям: _____.

5.4. Во всех материалах, публикуемых Заказчиком, должна содержаться информация о том, что они были опубликованы бесплатно в соответствии Законом Орловской области с указанием, что такая возможность была предоставлена зарегистрированному кандидату _____.

(фамилия, имя, отчество зарегистрированного кандидата)

5.5. После выполнения условий настоящего Договора Стороны оформляют акт об оказании услуг (приложение № 2 к настоящему Договору).

6. Ответственность сторон

6.1. Стороны несут ответственность за неисполнение или ненадлежащее исполнение обязательств по настоящему Договору в соответствии с законодательством Российской Федерации.

6.2. В случае если в силу непреодолимых обстоятельств будут допущены нарушения сроков публикации материалов, Исполнитель обязан по согласованию с Заказчиком опубликовать материалы на тех же условиях в ином номере (выпуске) периодического печатного издания в агитационный период.

7. Порядок разрешения споров

7.1. Споры, возникающие между Сторонами, разрешаются путем переговоров или иными способами, основанными на согласовании интересов.

7.2. Если согласие не будет достигнуто, возникший спор по настоящему Договору разрешается в порядке, установленном законодательством Российской Федерации.

8. Порядок изменения и расторжения Договора

8.1. Основания и порядок изменения и расторжения настоящего Договора определяются законодательством Российской Федерации.

8.2. Если в процессе исполнения настоящего Договора Стороны сочтут необходимым выработать иные основания и порядок изменения (расторжения) настоящего Договора, они сделают это в дополнительном соглашении, которое будет являться неотъемлемой частью настоящего Договора.

9. Заключительные положения

9.1. Настоящий Договор вступает в силу с момента его подписания Сторонами и действует до полного исполнения Сторонами своих обязательств.

9.2. Местом исполнения настоящего Договора является _____.

9.3. Настоящий Договор составлен и подписан Сторонами в двух экземплярах, имеющих равную юридическую силу, по одному экземпляру для Заказчика и Исполнителя.

10. Юридические адреса и реквизиты сторон

Заказчик:	Исполнитель:
_____ _____ _____М.П.	_____ _____ М.П.

Приложение № 1
к Договору № _____
от «___» _____ 2020 года

График размещения

_____	«___» _____ 2020 года

Зарегистрированный кандидат, избирательное объединение, зарегистрировавшее список кандидатов_____ _____

(фамилия, имя, отчество зарегистрированного кандидата, наименование избирательного объединения)

(решение _____ избирательной комиссии _____ от «____» _____ 2020 года № _____ о регистрации указанного кандидата, списка кандидатов / уполномоченный представитель по финансовым вопросам указанного кандидата, избирательного объединения, зарегистрировавшего список кандидатов) _____,

(фамилия, имя, отчество уполномоченного представителя по финансовым вопросам)

действующий на основании доверенности № ___ от «___» _____ 2020 года, именуемый в дальнейшем «Заказчик», с одной стороны, и __ _____ _____,

(наименование редакции муниципального периодического печатного издания)

в лице _____,

(фамилия, инициалы руководителя или иного должностного лица)

действующего на основании _____,

(Устава, Положения)

именуемая в дальнейшем «Исполнитель», с другой стороны, согласовали в соответствии с результатами жеребьевок график предоставления бесплатной печатной площади для проведения предвыборной агитации:

Наименование материала	Дата опубликования, номер, тираж	Месторасположение на полосе	Объем, см2

Заказчик:	Исполнитель:
_____ _____ _____ М.П.	_____ _____ _____М.П.

Приложение № 2
к Договору № _____
от «___» _____ 2020 года

Акт
об оказании услуг по Договору № ___ о безвозмездном предоставлении печатной площади для проведения предвыборной агитации

_____	«___» _____ 2020 года

Зарегистрированный кандидат избирательное объединение, зарегистрировавшее список кандидатов _____ _____

(фамилия, имя, отчество зарегистрированного кандидата, наименование избирательного объединения)

(решение _____ избирательной комиссии _____ от «_____» _____ 2020 года № ___ о регистрации указанного кандидата, списка кандидатов /уполномоченный представитель по финансовым вопросам указанного кандидата, избирательного объединения, зарегистрировавшего областной список кандидатов) _____,

(фамилия, имя, отчество уполномоченного представителя по финансовым вопросам)

действующий на основании доверенности № __ от «__» _____ 2020 года, именуемый в дальнейшем «Заказчик», с одной стороны, и _____ _____,

(наименование редакции муниципального периодического печатного издания)

в лице _____,

(фамилия, инициалы руководителя или иного должностного лица)

действующего на основании _____,

(Устава, Положения)

(наименование редакции муниципального периодического печатного издания) в лице действующего на основании _____, именуемая в дальнейшем

(Устава, Положения)

«Исполнитель», подписали настоящий Акт, чем подтверждают, что услуги по Договору № _____ от «___» _____ 2020 года о безвозмездном предоставлении печатной площади для проведения предвыборной агитации были оказаны Исполнителем в полном объеме, Заказчику была предоставлена печатная площадь на нижеуказанных условиях:

Наименование материала	Дата опубликования, номер, тираж	Месторасположение на полосе	Объем, см^2

1 Положение о размещении материалов в информационно-телекоммуникационной сети Интернет включается в договор в случае, если за такое размещение взимается плата на основании отдельного договора.

Заказчик:	Исполнитель:
_____ _____ М.П.	_____ _____ _____М.П.

Приложение № 6
к Порядку проведения жеребьевок по распределению между зарегистрированными кандидатами, избирательными объединениями, зарегистрировавшими списки кандидатов, печатной площади в муниципальных периодических печатных изданиях, при проведении выборов депутатов Орловского городского Совета народных депутатов шестого созыва

ДОГОВОР № ___
о предоставлении платной печатной площади для проведения предвыборной агитации

_____	«___» _____ 2015 года

Зарегистрированный кандидат, избирательное объединение, зарегистрировавшее список кандидатов_____ _____

(фамилия, имя, отчество зарегистрированного кандидата, наименование избирательного объединения)

(решение _____ избирательной комиссии_____ от «____» _____ 2015 года № ___ о регистрации указанного кандидата, списка кандидатов /уполномоченный представитель по финансовым вопросам указанного кандидата, избирательного объединения, зарегистрировавшего областной список кандидатов) _____,

(фамилия, имя, отчество уполномоченного представителя по финансовым вопросам)

действующий на основании доверенности № ____ от «____» _____ 2015 года, именуемый в дальнейшем «Заказчик», с одной стороны, и _____

(наименование редакции муниципального периодического печатного издания)

в лице _____,

(фамилия, инициалы руководителя или иного должностного лица)

действующего на основании _____,

(Устава, Положения)

именуемая в дальнейшем «Исполнитель», с другой стороны, в дальнейшем именуемые «Стороны», заключили настоящий Договор о нижеследующем:

1. Определения

1.1. Для целей настоящего Договора используемые термины имеют следующие значения:

агитационный период – период, в течение которого разрешается проводить предвыборную агитацию в средствах массовой информации;

выборы – выборы депутатов Орловского городского Совета народных депутатов шестого созыва;

материалы – предвыборные агитационные печатные материалы, предназначенные для размещения в периодических печатных изданиях;

Закон Орловской области – Закон Орловской области от 30 июня 2010 года № 1087-ОЗ «О регулировании отдельных правоотношений, связанных с выборами в органы местного самоуправления Орловской области».

1.2. Иные термины используются в значении, установленном в Федеральном законе, Федеральном законе от 12 июня 2002 года № 67-ФЗ «Об основных гарантиях избирательных прав и права на участие в референдуме граждан Российской Федерации» (далее – Федеральный закон) и в иных законодательных актах.

2. Предмет Договора

2.1. В соответствии с настоящим Договором Исполнитель обязуется оказать услуги по предоставлению печатной площади за плату в _____ _____

(наименование периодического печатного издания)

для публикации материалов Заказчика, а Заказчик обязуется оплатить указанные услуги.

3. Обязанности сторон

3.1. Исполнитель обязан:

3.1.1. Оказать услуги по предоставлению печатной площади для размещения материалов после проведения соответствующей жеребьевки и на основании протокола жеребьевки. Публикация материалов производится на основе утвержденного графика размещения (приложение № 1 к настоящему Договору).

3.1.2. Обеспечить приемку и сохранность материалов, предоставленных Заказчиком, по акту сдачи-приемки.

3.1.3. Обеспечить опубликование принятых материалов Заказчика.

3.1.4. Вести отдельный учет объема и стоимости печатной площади, предоставленной Заказчику, в соответствии с формами такого учета, установленными муниципальной избирательной комиссией города Орла.

3.1.5. Предоставить Заказчику справку, подтверждающую фактическое использование печатной площади, и соответствующие финансовые документы (счет, счет-фактуру).

3.1.6. Не сопровождать материалы редакционными комментариями в какой бы то ни было форме, а также заголовками и иллюстрациями, не согласованными с Заказчиком.

3.1.7. Сопровождать публикацию материалов с указанием, что она оплачена из средств избирательного фонда Заказчика.

3.1.8. Не предоставлять Заказчику печатную площадь до предоставления им копии платежного документа о перечислении в полном объеме средств в оплату стоимости печатной площади с отметкой филиала Орловского отделения № 8595 Сбербанка России.

3.1.9. Не отдавать предпочтение какому-либо зарегистрированному кандидату, избирательному объединению, зарегистрировавшему список кандидатов, путем изменения тиража и периодичности выхода, соответствующего муниципального периодического печатного издания.

3.1.10. В случае отказа Заказчика от использования печатной площади в порядке и сроки, указанные в подпункте 4.2.2 настоящего Договора, но после перечисления денежных средств в оплату стоимости этой печатной площади возвратить на специальный избирательный счет Заказчика (счет № _____) эти денежные средства не позднее чем через _____ дней.

3.1.11. В случае представления Заказчиком материалов, которые содержат призывы к насильственному захвату власти, насильственному изменению конституционного строя и нарушению целостности Российской Федерации, направлены на пропаганду войны, возбуждают социальную, расовую, национальную или религиозную ненависть и вражду, а также являются злоупотреблением свободой массовой информации в иной определенной законодательством Российской Федерации форме, иным образом нарушают ограничения, предусмотренные пунктами 1 и 11 статьи 56 Федерального закона «Об основных гарантиях избирательных прав и права на участие в референдуме граждан Российской Федерации», потребовать у Заказчика устранить соответствующие нарушения. При этом не может рассматриваться как разжигание социальной розни предвыборная агитация, направленная на защиту идей социальной справедливости.

3.1.12. В случае невыполнения Заказчиком требований Исполнителя, предусмотренных в подпункте 3.1.11 настоящего Договора, отказаться от опубликования таких материалов, письменно уведомив Заказчика о причинах такого отказа не менее чем за 12 часов до дня публикации материалов.

3.1.13. Воздержаться от размещения материалов иным образом, кроме как в соответствии с графиком размещения, и иными методами, кроме как в соответствии с настоящим Договором.

3.1.14. Воздержаться от размещения материалов на своем сайте в информационно-телекоммуникационной сети «Интернет».

3.2. Заказчик обязан:

3.2.1. Подготовить материалы и представить их Исполнителю в срок и в соответствии с требованиями, установленными в настоящем Договоре.

3.2.2. В случае отказа Исполнителя в приемке материалов по основаниям, указанным в настоящем Договоре, не позднее чем за 24 часа до дня публикации материалов заменить не принятые Исполнителем материалы или привести их в соответствие с требованиями, установленными в настоящем Договоре.

3.2.3. Не включать в любой форме в материалы призывы к насильственному захвату власти, насильственному изменению конституционного строя и нарушению целостности Российской Федерации, пропаганду войны, информацию, которая возбуждает социальную, расовую, национальную или религиозную ненависть и вражду, не злоупотреблять в материалах свободой массовой информации в иной определенной законодательством Российской Федерации форме, не нарушать иным образом ограничений, предусмотренных пунктами 1 и 11 статьи 56 Федерального закона «Об основных гарантиях избирательных прав и права на участие в референдуме граждан Российской Федерации». При этом не может рассматриваться как разжигание социальной розни предвыборная агитация, направленная на защиту идей социальной справедливости.

3.2.4. Не включать в материалы коммерческую рекламу и агитацию за других кандидатов, агитацию лиц, которым запрещено проводить предвыборную агитацию.

3.2.5. Самостоятельно отвечать в соответствии с законодательством Российской Федерации по претензиям и/или искам третьих лиц к Исполнителю в связи с содержанием материала, в том числе по вопросам его соответствия действующему законодательству. Все имущественные претензии, в том числе авторов и обладателей смежных прав, а также в связи с защитой чести, достоинства и деловой репутации к Исполнителю в отношении материала должны быть урегулированы Заказчиком своими силами и за свой счет. В случае возникновения претензий или исков со стороны третьих лиц, основанных на факте размещения Исполнителем материала, в том числе по вопросам авторского или смежных прав в отношении материала или произведений, фонограмм, исполнений, иных объектов авторских или смежных прав, использованных в материале, Заказчик самостоятельно несет полную имущественную ответственность по указанным претензиям или искам.

3.2.6. В случае использования в материалах высказываний физического лица о кандидатах, избирательных объединениях, зарегистрировавших областные списки кандидатов, предъявить Исполнителю письменное согласие данного физического лица, за исключением случаев, указанных в пункте 9 статьи 48 Федерального закона.

3.2.7. Соблюдать авторские и иные смежные с ними права в материалах и по требованию Исполнителя представить ему документы (или иные доказательства), которые свидетельствуют о наличии соответствующих прав у Заказчика. Обеспечить заключение и оплату всех необходимых договоров (соглашений) с российскими и иностранными авторами, иными обладателями смежных прав, другими правообладателями, соответствующими агентствами по охране авторских и смежных прав на территории Российской Федерации и за рубежом; получение всех необходимых письменных разрешений, предусматривающих права Исполнителя использовать материал, в том числе в информационно-телекоммуникационной сети Интернет без ограничения территории2.

3.2.8. Оплатить из соответствующего избирательного фонда (счет № _____) стоимость соответствующей печатной площади.

3.2.9. Представить в филиал Орловского отделения № 8595 Сбербанка России платежный документ о перечислении в полном объеме средств в оплату стоимости печатной площади не позднее чем за два дня до дня публикации материала. Представить копию указанного платежного документа с отметкой филиала Орловского отделения № 8595 Сбербанка России Исполнителю до предоставления печатной площади.

4. Права сторон

4.1. Исполнитель вправе:

4.1.1. Требовать у Заказчика предоставления материалов в сроки и в соответствии с требованиями, установленными в настоящем Договоре.

4.1.2. В случае нарушения Заказчиком сроков сдачи материалов, указанных в пункте 5 настоящего Договора, отказаться от размещения таких материалов.

4.1.3. В случае если представленные материалы не соответствуют требованиям, установленным в настоящем Договоре, требовать замены представленных материалов или приведения их в соответствие с требованиями, установленными в настоящем договоре, не позднее чем за 24 часа до дня публикации материалов.

4.1.4. Требовать у Заказчика документы (или иные доказательства), которые свидетельствуют о наличии у Заказчика авторских, смежных или иных прав на информацию, содержащуюся в материалах.

4.1.5. Требовать у лица, передающего Исполнителю материалы Заказчика, предъявления документа, подтверждающего его на то полномочия.

4.1.6. В случае если не позднее чем за пять дней до дня публикации материала Заказчик в письменной форме отказывается от использования печатной площади, использовать высвободившуюся печатную площадь по своему усмотрению.

4.2. Заказчик вправе:

4.2.1. В случае отказа Исполнителя принять представленные материалы по причине их несоответствия требованиям, установленным в настоящем Договоре, не позднее чем за 24 часа до дня публикации материалов заменить их или привести в соответствие с требованиями, установленными в настоящем Договоре.

4.2.2. Отказаться от использования предоставленной ему для проведения предвыборной агитации печатной площади. В таком случае Заказчик обязан не позднее чем за пять дней до публикации материалов сообщить об этом в письменной форме Исполнителю, который вправе использовать высвободившуюся печатную площадь по своему усмотрению.

5. Требования к материалам и порядок их передачи Исполнителю

5.1. Заказчик передает Исполнителю материалы в соответствии с требованиями законодательства Российской Федерации и настоящего Договора в срок не позднее чем за _____ рабочих дней до дня опубликования указанных материалов.

5.2. Сдача материалов оформляется актом сдачи-приемки по установленной Исполнителем форме, подписанным полномочными представителями Сторон.

5.3. Материалы передаются Заказчиком Исполнителю в следующем формате: _____ _____.

5.4. Во всех материалах должна содержаться информация о том, что соответствующая публикация оплачена из средств избирательного фонда Заказчика.

6. Условия предоставления печатной площади и цена договора

6.1. Номер (выпуск) государственного областного периодического печатного издания, в котором публикуются материалы, определяется в соответствии с настоящим Договором.

6.2. Объем предоставляемой печатной площади составляет _____ см2.

6.3. Стоимость печатной площади определяется исходя из сведений о размере (в валюте Российской Федерации) и других условий оплаты печатной площади, опубликованных Исполнителем в _____ _____ _____

(наименование источника публикации)

_____,

2 Положение о размещении материалов в информационно-телекоммуникационной сети Интернет включается или не включается в договор в зависимости от выбранного варианта пункта 3.1.14.

(дата публикации)
в тот же срок представленных в _____,
(наименование избирательной комиссии)
и составляет _____ рублей.

6.4. В случаях если Заказчик откажется от печатной площади в порядке, предусмотренном подпунктом 4.2.2 настоящего Договора, или если Заказчику по независящим от Сторон обстоятельствам будет предоставлен иной объем печатной площади, чем это предусмотрено в настоящем Договоре, стоимость печатной площади определяется исходя из объема печатной площади, фактически предоставленной Заказчику3, из расчета _____ рублей/см2.

6.5. После выполнения условий настоящего Договора Стороны оформляют акт об оказании услуг (приложение № 2 к настоящему Договору).

6.6. В случаях если Заказчик откажется от печатной площади с нарушением порядка и сроков, предусмотренных подпунктом 4.2.2 настоящего Договора, в том числе не предоставит материалы, он обязан возместить стоимость такой печатной площади на условиях оплаты фактически предоставленной печатной площади. Если такой отказ произошел после перечисления денежных средств в оплату этой печатной площади, эти денежные средства Заказчику не возвращаются.

7. Ответственность сторон

7.1. Стороны несут ответственность за неисполнение или ненадлежащее исполнение обязательств по настоящему Договору в соответствии с законодательством Российской Федерации.

7.2. В случае если в силу непреодолимых обстоятельств будут допущены нарушения сроков публикации материалов, Исполнитель обязан по согласованию с Заказчиком опубликовать материалы на тех же условиях в ином номере (выпуске) периодического печатного издания в агитационный период.

8. Порядок разрешения споров

8.1. Споры, возникающие между Сторонами, разрешаются путем переговоров или иными способами, основанными на согласовании интересов.

8.2. Если согласие не будет достигнуто, возникший спор по настоящему Договору разрешается в порядке, установленном законодательством Российской Федерации.

9. Порядок изменения и расторжения Договора

9.1. Основания и порядок изменения и расторжения настоящего Договора определяются законодательством Российской Федерации.

9.2. Если в процессе исполнения настоящего Договора Стороны сочтут необходимым выработать иные основания и порядок изменения (расторжения) настоящего Договора, они сделают это в дополнительном соглашении, которое будет являться неотъемлемой частью настоящего Договора.

10. Заключительные положения

10.1. Настоящий Договор вступает в силу с момента его подписания Сторонами и действует до полного исполнения Сторонами своих обязательств.

10.2. Местом исполнения настоящего Договора является _____.

10.3. Настоящий Договор составлен и подписан Сторонами в двух экземплярах, имеющих равную юридическую силу, по одному экземпляру для Заказчика и Исполнителя.

11. Юридические адреса и реквизиты сторон

Заказчик:	Исполнитель:
_____ _____ _____ М.П.	_____ _____ _____ М.П.

Приложение № 1
к Договору № _____
от «___» _____ 2015 года

График размещения

_____	«__» _____ 2015 г.

Зарегистрированный кандидат, избирательное объединение, зарегистрировавшее список кандидатов
_____
(фамилия, имя, отчество зарегистрированного кандидата, наименование избирательного объединения)
(решение _____ избирательной комиссии_____ от «____» _____ 2015 года № _____ о регистрации указанного кандидата, списка кандидатов /уполномоченный представитель по финансовым вопросам указанного кандидата, избирательного объединения, зарегистрировавшего список кандидатов)
_____,
(фамилия, имя, отчество уполномоченного представителя по финансовым вопросам)
действующий на основании доверенности № __ от «__» _____ 2015 года, именуемый в дальнейшем «Заказчик», с одной стороны, и ____
_____,
(наименование редакции муниципального периодического печатного издания)
в лице _____,
(фамилия, инициалы руководителя или иного должностного лица)
действующего на основании _____,
(Устава, Положения)
именуемая в дальнейшем «Исполнитель», с другой стороны, согласовали в соответствии с результатами жеребьевки график предоставления платной печатной площади для проведения предвыборной агитации:

Наименование материала	Дата опубликования, номер, тираж	Месторасположение на полосе	Объем

Заказчик:	Исполнитель:
_____ _____ _____ М.П.	_____ _____ _____ М.П.

Приложение № 2
к Договору № _____
от «___» _____ 2015 года

Акт
об оказании услуг по Договору № ___ о предоставлении платной печатной площади для проведения предвыборной агитации

_____	«___» _____ 2015 года

Зарегистрированный кандидат, избирательное объединение, зарегистрировавшее список кандидатов
_____
(фамилия, имя, отчество зарегистрированного кандидата, наименование избирательного объединения)
(решение _____ избирательной комиссии_____ от «__» _____ 2015 года № ___ о регистрации указанного кандидата, списка кандидатов / уполномоченный представитель по финансовым вопросам указанного кандидата, избирательного объединения, зарегистрировавшего список кандидатов)
_____,
(фамилия, имя, отчество уполномоченного представителя по финансовым вопросам)
действующий на основании доверенности № __ от «___» _____ 2015 года, именуемый в дальнейшем «Заказчик», с одной стороны, и _____
_____
(наименование редакции муниципального периодического печатного издания)
в лице _____,
(фамилия, инициалы руководителя или иного должностного лица)
действующего на основании _____
_____,
(Устава, Положения)
именуемая в дальнейшем «Исполнитель», подписали настоящий акт, чем подтверждают, что услуги по Договору № _____ от «___» _____ 2015 года о предоставлении платной печатной площади для проведения предвыборной агитации были оказаны Исполнителем в полном объеме, Заказчику была предоставлена печатная площадь на нижеуказанных условиях:

Наименование материала	Дата опубликования, номер, тираж	Месторасположение на полосе	Объем

Заказчик:	Исполнитель:
_____ _____ _____ М.П.	_____ _____ _____ М.П.

3 Определяется в соответствии со справкой и актом об оказании услуг.

РОССИЙСКАЯ ФЕДЕРАЦИЯ
ОРЛОВСКАЯ ОБЛАСТЬ
МУНИЦИПАЛЬНОЕ ОБРАЗОВАНИЕ «ГОРОД ОРЁЛ»
Администрация города Орла
ПОСТАНОВЛЕНИЕ

18 июня 2020г. **№ 2056**

Орёл

Об утверждении Порядка инициирования мероприятий администрацией города Орла, отобранных путём голосования, для включения в муниципальные программы в рамках проекта «Народный бюджет» в Орловской области

В соответствии с постановлением Правительства Орловской области от 2 октября 2017 г. № 412 «Об утверждении Положения о проекте «Народный бюджет» в Орловской области»», в целях повышения эффективности реализации проекта «Народный бюджет» в Орловской области» (далее - Проект), руководствуясь статьей 22 Устава города Орла, администрация города Орла постановляет:

1. Утвердить Порядок инициирования мероприятий администрацией города Орла, отобранных путём голосования, для включения в муниципальные программы в рамках проекта «Народный бюджет» в Орловской области (приложение к настоящему постановлению).

2. Управлению документационной работы и информационных технологий аппарата администрации города Орла (О.Н. Трифонова) опубликовать настоящее постановление в средствах массовой информации и разместить на официальном сайте администрации города Орла в сети «Интернет».

3. Контроль за исполнением настоящего постановления возложить на первого заместителя главы администрации города Орла О.В. Минкина, заместителя главы администрации города Орла - начальника управления городского хозяйства и транспорта администрации города Орла Е.А. Гришина, заместителя главы администрации города Орла - начальника финансово-экономического управления администрации города Орла И.Н. Краличева, заместителя главы администрации города Орла - руководителя аппарата администрации города Орла И.В. Проваленкову.

Глава администрации города Орла А.С. Муромский

Приложение
к постановлению
администрации города Орла
от 18 июня 2020г. № 2056

ПОРЯДОК ИНИЦИИРОВАНИЯ МЕРОПРИЯТИЙ АДМИНИСТРАЦИЕЙ
ГОРОДА ОРЛА, ОТОБРАННЫХ ПУТЁМ ГОЛОСОВАНИЯ, ДЛЯ ВКЛЮЧЕНИЯ В МУНИЦИПАЛЬНЫЕ ПРОГРАММЫВ РАМКАХ ПРОЕКТА
«НАРОДНЫЙ БЮДЖЕТ» В ОРЛОВСКОЙ ОБЛАСТИ

I. Общие положения

1. Порядок инициирования мероприятий администрацией города Орла, отобранных путём голосования, для включения в муниципальные программы в рамках проекта «Народный бюджет» в Орловской области (далее - Порядок) устанавливает правила инициирования администрацией города Орла и реализации в городе Орле социально значимых мероприятий по решению вопросов местного значения, а также их определения путём голосования, для дальнейшего включения в муниципальные программы в рамках проекта «Народный бюджет» в Орловской области.

2. Целью голосования по отбору мероприятий инициированных администрацией города Орла для участия в проекте «Народный бюджет» в Орловской области (далее - голосование) является определение мероприятий-победителей, предложения на реализацию которых будут направлены гражданами, имеющими место жительства на территории муниципального образования «Город Орёл», а также институтами гражданского общества, осуществляющими деятельность на территории муниципального образования «Город Орёл», для дальнейшего их участия в голосовании в рамках проекта «Народный бюджет» в Орловской области и включения в муниципальные программы софинансируемые за счёт средств областного бюджета.

3. В соответствии с Положением о проекте «Народный бюджет» в Орловской области, утвержденным постановлением Правительства Орловской области от 02.10.2017 г. № 412 «Об утверждении Положения о проекте «Народный бюджет» в Орловской области», в голосовании участвуют мероприятия по строительству, реконструкции, капитальному (текущему) ремонту:

1) объектов коммунальной инфраструктуры муниципальной собственности (системы водоснабжения, газоснабжения, водоотведения и т.п.);

2) автомобильных дорог местного значения и (или) элементов их обустройства (внутригородских дорог, тротуаров и других элементов улично-дорожной сети города Орла, находящихся в муниципальной собственности);

3) муниципальных объектов образования, культуры, физической культуры и спорта;

4) территорий населённых пунктов, площадей, парков, спортивных и детских площадок, мест массового отдыха, расположенных на земельных участках, управление и распоряжение которыми осуществляется органами местного самоуправления муниципального образования «Город Орёл».

4. Участниками проекта являются органы исполнительной государственной власти специальной компетенции Орловской области, осуществляющие полномочия в соответствующих сферах деятельности, администрация города Орла, жители города Орла.

5. Информирование о проекте осуществляется через государственную специализированную информационную систему «Портал Орловской области - публичный информационный центр» и официальный сайт администрации города Орла в информационно-телекоммуникационной сети Интернет (далее - официальный сайт).

6. Организатором проведения голосования является управление по организационной работе, молодёжной политике и связям с общественными организациями аппарата администрации города Орла, которое осуществляет следующие функции:

- осуществляет техническое обеспечение деятельности общественной комиссии по отбору мероприятий инициированных администрацией города Орла, для включения в муниципальные программы города Орла в рамках проекта «Народный бюджет» в Орловской области (далее - общественная комиссия);

- представляет в общественную комиссию предложения жителей города Орла для голосования в рамках проекта «Народный бюджет» в Орловской области, прошедшие общественные обсуждения;

- готовит постановление администрации города Орла о проведении голосования по отбору мероприятий в рамках проекта «Народный бюджет» и организует публикацию на официальном сайте.

7. Общественная комиссия осуществляет следующие функции:

- рассматривает и оценивает предложения, поступившие от населения муниципального образования «Город Орёл» для участия в голосовании по отбору мероприятий;

- осуществляет проверку принадлежности объектов (в том числе земельных участков) к муниципальной собственности;

- принимает решение о допуске (отказе в допуске) мероприятия к участию в голосовании по отбору мероприятий;

- формирует перечень мероприятий для вынесения на голосование по отбору мероприятий;

- принимает решение о результатах голосования по отбору мероприятий в соответствии с Положением об общественной комиссии по реализации проекта «Народный бюджет» в Орловской области, утверждённым постановлением администрации города Орла.

II. Организация проведения голосования по отбору мероприятий

1. Голосование по отбору мероприятий проводится в муниципальном образовании «Город Орёл» по перечню мероприятий, определённых администрацией города Орла.

Перечень мероприятий, предлагаемых для голосования, формируется администрацией города Орла с учётом предложений граждан, имеющих место жительства на территории муниципального образования «Город Орёл», а также институтов гражданского общества, осуществляющих деятельность на территории муниципального образования «Город Орёл».

Сбор предложений граждан и институтов гражданского общества осуществляется в соответствии с постановлением администрации города Орла о назначении сбора предложений на официальном сайте.

2. Постановлением администрации города Орла о назначении голосования определяются:

1) дата и время проведения голосования;

2) места проведения голосования (адреса пунктов голосования (счётных участков));

3) перечень мероприятий, предлагаемых для голосования;

4) количество пунктов в документе для голосования, которые имеет право отметить участник голосования;

5) порядок определения результатов голосования;

6) формы документов, необходимых для организации и проведения голосования.

3. Решение о назначении голосования не менее чем за 5 календарных дней до дня проведения голосования подлежит размещению на официальном сайте.

4. Подведение итогов голосования по отбору мероприятий обеспечивает общественная комиссия, созданная администрацией города Орла из представителей органов местного самоуправления муниципального образования «Город Орёл», политических партий и движений, общественных организаций и иных лиц.

Голосование проводится на пунктах голосования (счётных участках), образуемых администрацией города Орла.

Для проведения голосования на пунктах голосования (счётных участках) и определения результатов голосования на пунктах голосования (счётных участках) формируются и утверждаются счётные комиссии. В состав счётных комиссий включаются не менее 3 членов комиссии.

Порядок работы и состав общественных комиссий, порядок образования пунктов голосования (счётных участков), порядок работы и состав счётных комиссий определяются администрацией города Орла.

5. Управление градостроительства администрации города Орла не позднее чем за 5 календарных дней до дня голосования обеспечивает подготовку визуализации мероприятий, предлагаемых для голосования, и их размещение на официальном сайте. Одновременно с размещением визуализации мероприятий на той же странице официального сайта подлежит размещению информация о месте, дате и времени проведения голосования.

6. Не позднее чем за 3 календарных дня до проведения голосования администрация города Орла обеспечивает изготовление и передачу на счётные участки документов, необходимых для организации и проведения голосования.

7. На пунктах голосования (счётных участках) размещаются информационные стенды по предлагаемым к голосованию мероприятиям, содержащие описание и визуализацию мероприятий.

8. Голосование проводится путём открытого голосования гражданами Российской Федерации достигшими 14-летнего возраста и имеющими место жительства на территории города Орла (далее - участник голосования).

Участником голосования в документ для голосования (далее - бюллетень) вносится любой знак в квадрат (квадраты), относящийся (относящиеся) к мероприятию (мероприятиям), в пользу которого (которых) сделан выбор.

Участники голосования участвуют в голосовании непосредственно. Каждый участник голосования голосует по одному бюллетеню.

Для получения бюллетеня участник голосования предъявляет паспорт гражданина Российской Федерации.

Член счётной комиссии разъясняет участнику голосования порядок заполнения бюллетеня, в том числе количество пунктов, которые имеет право отметить участник голосования в бюллетене.

По окончании голосования все заполненные бюллетени передаются председателю счётной комиссии, который несёт ответственность за сохранность заполненных бюллетеней.

9. Подсчёт голосов участников голосования осуществляется открыто и гласно и начинается сразу после окончания времени голосования.

По окончании голосования председатель счётной комиссии объявляет о завершении голосования, и счётная комиссия приступает к подсчёту голосов участников голосования.

10. В итоговом протоколе счётной комиссии о результатах голосования в пункте голосования (счётном участке) фиксируется общее количество участников голосования, принявших участие в голосовании.

Неиспользованные бюллетени погашаются путём отрезания нижнего левого угла. Количество неиспользованных бюллетеней фиксируется в итоговом протоколе счётной комиссии о результатах голосования в пункте голосования (счётном участке).

При непосредственном подсчёте голосов, данные, содержащиеся в бюллетенях, оглашаются и заносятся в специальную таблицу, которая содержит перечень всех мероприятий, представленных в бюллетенях, после чего суммируются.

Недействительные бюллетени при подсчёте голосов не учитываются. Недействительными считаются бюллетени, которые не содержат отметок в квадратах напротив мероприятий, представленных на голосование, и бюллетени, в которых участник голосования превысил количество пунктов, которые имеет право отметить участник голосования, а также любые иные бюллетени, по которым невозможно выявить действительную волю участника голосования. Недействительные бюллетени подсчитываются и суммируются отдельно.

11. После завершения подсчёта действительные и недействительные бюллетени упаковываются в отдельные пачки, мешки или коробки, на которых указываются номер пункта голосования (счётного участка), число упакованных действительных и недействительных бюллетеней. Пачки, мешки или коробки с бюллетенями опечатываются, скрепляются подписью председателя счётной комиссии и передаются не позднее первого рабочего дня после проведения голосования в администрацию города Орла. Пачки, мешки или коробки с бюллетенями хранятся в администрации города Орла в течение года со дня направления протокола в соответствии с пунктом 15 настоящего Порядка.

12. Установленные счётной комиссией результаты голосования фиксируются в итоговом протоколе счётной комиссии о результатах голосования в пункте голосования (счётном участке).

В случае голосования в течение нескольких дней, установленные счётной комиссией результаты голосования фиксируются в протоколе счётной комиссии о результатах голосования в пункте голосования (счётном участке). В последний день голосования результаты за каждый день голосования суммируются и фиксируются в итоговом протоколе счётной комиссии о результатах голосования в пункте голосования (счётном участке).

Счётная комиссия не позднее первого рабочего дня после проведения голосования проводит итоговое заседание, на котором утверждает итоговый протокол счётной комиссии о результатах голосования в пункте голосования (счётном участке).

Итоговый протокол счётной комиссии в день проведения итогового заседания подписывается всеми присутствующими членами счётной комиссии и передаётся в общественную комиссию.

13. В итоговом протоколе счётной комиссии о результатах голосования в пункте голосования (счётном участке) и в итоговом протоколе общественной комиссии об итогах голосования в муниципальном образовании «Город Орёл» указываются:

1) число граждан, принявших участие в голосовании;

2) результат голосования в виде перечня мероприятий, вынесенных на голосование, составленного исходя из количества голосов участников голосования, отданных за каждое мероприятие, в порядке убывания.

14. Определение результатов голосования по мероприятиям осуществляется общественной комиссией на основании итоговых протоколов счётных комиссий о результатах голосования в пункте голосования (счётном участке).

15. В течение 5 календарных дней со дня проведения голосования проводится итоговое заседание общественной комиссии, на котором общественной комиссией определяются результаты голосования, которые оформляются итоговым протоколом общественной комиссии об итогах голосования в муниципальном образовании «Город Орёл».

В день проведения итогового заседания общественной комиссии, итоговый протокол общественной комиссии об итогах голосования подписывается всеми присутствующими членами общественной комиссии и в течение 1 рабочего дня со дня подписания данный протокол направляется в администрацию города Орла.

Информация о результатах голосования в течение 1 рабочего дня со дня поступления итогового протокола общественной комиссии об итогах голосования размещается на официальном сайте администрации города Орла.

16. Итоговый протокол общественной комиссии об итогах голосования является основанием для включения мероприятий в муниципальные программы в рамках проекта «Народный бюджет» в Орловской области с учётом объёма планируемого финансирования.

III. Финансирование и реализация мероприятий

1. Финансирование мероприятий, инициированных администрацией города Орла, отобранных путём голосования и включённых в муниципальные программы в рамках проекта «Народный бюджет» в Орловской области, осуществляется за счёт средств областного бюджета, предоставляемых в форме иных межбюджетных трансфертов (далее - иной межбюджетный трансферт).

2. Предоставление иного межбюджетного трансферта осуществляется на основании заключенного в порядке, установленном законодательством Российской Федерации и законодательством Орловской области, соглашения.

3. Иные межбюджетные трансферты предоставляются на строительство, реконструкцию, капитальный (текущий) ремонт объектов, указанных в пункте 3 раздела I настоящего Порядка.

4. Иные межбюджетные трансферты предоставляются на основании распределения иных межбюджетных трансфертов местным бюджетам, утверждённого постановлением Правительства Орловской области, в пределах бюджетных ассигнований и лимитов бюджетных обязательств, предусмотренных на указанные цели сводной бюджетной росписью областного бюджета на текущий финансовый год, в соответствии с Правилами предоставления иных межбюджетных трансфертов из областного бюджета бюджетам муниципальных районов и городских округов Орловской области на мероприятия по решению вопросов местного значения, инициированных администрацией города Орла, отобранных путём голосования и включённых в муниципальные программы в рамках проекта «Народный бюджет» в Орловской области, согласно приложению 3 к Положению о проекте «Народный бюджет» в Орловской области, утверждённого постановлением Правительства Орловской области от 2 октября 2017 г. № 412 «Об утверждении Положения о проекте «Народный бюджет» в Орловской области»».

Заместитель главы администрации города Орла -
начальник управления городского хозяйства и транспорта администрации города Орла Е.А. Гришин

РОССИЙСКАЯ ФЕДЕРАЦИЯ
ОРЛОВСКАЯ ОБЛАСТЬ
МУНИЦИПАЛЬНОЕ ОБРАЗОВАНИЕ «ГОРОД ОРЁЛ»
Администрация города Орла
ПОСТАНОВЛЕНИЕ

19 июня 2020г. **№ 2109**

Орёл

Об общественной комиссии по отбору мероприятий инициированных администрацией города Орла, для включения в муниципальные программы города Орла в рамках проекта «Народный бюджет» в Орловской области

В соответствии с постановлением Правительства Орловской области от 2 октября 2017 г. № 412 «Об утверждении Положения о проекте «Народный бюджет» в Орловской области»», в целях повышения эффективности реализации проекта «Народный бюджет» в Орловской области» (далее - Проект), руководствуясь статьей 22 Устава города Орла, администрация города Орла постановляет:

1. Утвердить состав общественной комиссии по отбору мероприятий инициированных администрацией города Орла, для включения в муниципальные программы города Орла в рамках проекта «Народный бюджет» в Орловской области (приложение № 1).

2. Утвердить Положение об общественной комиссии по отбору мероприятий инициированных администрацией города Орла, для включения в муниципальные программы города Орла в рамках проекта «Народный бюджет» в Орловской области (приложение № 2).

3. Управлению документационной работы и информационных технологий аппарата администрации города Орла (О.Н. Трифонова) опубликовать настоящее постановление в средствах массовой информации и разместить на официальном сайте администрации города Орла в сети «Интернет».

4. Контроль за исполнением настоящего постановления возложить на первого заместителя главы администрации города Орла О.В. Минкина, заместителя главы администрации города Орла - начальника управления городского хозяйства и транспорта администрации города Орла Е.А. Гришина, заместителя главы администрации города Орла - начальника финансово-экономического управления администрации города Орла И.Н. Краличева, заместителя главы администрации города Орла - руководителя аппарата администрации города Орла И.В. Проваленкову.

Глава администрации города Орла А.С. Муромский

Приложение № 1
к постановлению
администрации города Орла
от 19.06.2020 № 2109

СОСТАВ
ОБЩЕСТВЕННОЙ КОМИССИИ ПО ОТБОРУ МЕРОПРИЯТИЙ ИНИЦИИРОВАННЫХ АДМИНИСТРАЦИЕЙ ГОРОДА ОРЛА, ДЛЯ ВКЛЮЧЕНИЯ В МУНИЦИПАЛЬНЫЕ ПРОГРАММЫ ГОРОДА ОРЛА В РАМКАХ ПРОЕКТА «НАРОДНЫЙ БЮДЖЕТ» В ОРЛОВСКОЙ ОБЛАСТИ

Минкин Олег Вячеславович - первый заместитель главы администрации города Орла, председатель комиссии;

Гришин Евгений Александрович - заместитель главы администрации города Орла - начальник управления городского хозяйства и транспорта администрации города Орла, заместитель председателя комиссии;

Негин Владимир Владимирович - заместитель председателя Орловского городского Совета народных депутатов, сопредседатель комиссии (по согласованию);

Ашихмин Александр Евгеньевич - главный специалист отдела мониторинга в сфере благоустройства и санитарного содержания городских территорий управления городского хозяйства и транспорта администрации города Орла, секретарь комиссии.

Члены комиссии:

Бутусов Владимир Петрович - депутат Орловского городского Совета народных депутатов (по согласованию);

Власов Юрий Иванович - заместитель Председателя Федерации профсоюзов Орловской области - заведующий отделом социально-трудовых отношений и социального партнерства (по согласованию);

Головченко Надежда Николаевна - председатель домового комитета дома № 8 по улице 4-я Курская в городе Орле (по согласованию);

Дубровская Раиса Валерьяновна - заместитель председателя Орловского городского Совета народных депутатов (по согласованию);

Дутов Олег Анатольевич - заместитель начальника территориального управления по Железнодорожному району администрации города Орла;

Жевна Алла Давыдовна - председатель домового комитета дома № 139 по Московскому шоссе в городе Орле (по согласованию);

Княжевский Андрей Игоревич - заместитель начальника территориального управления по Заводскому району администрации города Орла;

Ковешников Алексей Иванович - заведующий кафедрой ландшафтной архитектуры Орловского государственного аграрного университета имени Н.В. Парахина (по согласованию);

Колесников Сергей Николаевич - начальник контрольно-ревизионного отдела администрации города Орла;

Кондратов Александр Николаевич - член Общественного совета города Орла (по согласованию);

Костарев Анатолий Афанасьевич - председатель Совета ветеранов войны, труда, Вооруженных Сил и правоохранительных органов (по согласованию);

Костиков Сергей Викторович - начальник МКУ «Управление капитального строительства г. Орла» (по согласованию);

Кремнева Татьяна Викторовна - начальник отдела благоустройства городской среды и предпроектных предложений управления градостроительства администрации города Орла;

Левковский Артем Владимирович - заместитель главы администрации города Орла - начальник территориального управления по Советскому району администрации города Орла;

Лежепекова Ирина Олеговна - председатель домового комитета дома № 11а по улице Орёлстроевская в городе Орле (по согласованию);

Мацькив Наталья Николаевна - заместитель председателя Орловской областной организации общероссийской общественной организации «Всероссийское общество инвалидов» (по согласованию);

Мордуков Андрей Николаевич - председатель домового комитета дома № 122 по улице Октябрьская в городе Орле (по согласованию);

Мысишин Игорь Сергеевич - директор инженерно-строительного института Орловского государственного аграрного университета имени Н.В. Парахина (по согласованию);

Ничипоров Вадим Николаевич - заместитель начальника территориального управления по Северному району администрации города Орла;

Пилипенко Анастасия Юрьевна - командир Орловского регионального штаба Молодежной Общероссийской Общественной организации «Российские студенческие отряды» (по согласованию);

Плотников Владимир Владимирович - начальник управления градостроительства администрации города Орла;

Проваленкова Ирина Валерьевна - заместитель главы администрации города Орла - руководитель аппарата администрации города Орла;

Ракитин Игорь Анатольевич - старший инспектор отдела надзорной деятельности и профилактической работы по г. Орлу Управления надзорной деятельности Главного Управления МЧС России по Орловской области (по согласованию);

Сафонова Ирина Ивановна - сопредседатель Регионального Штаба Общероссийского Народного Фронта в Орловской области (по согласованию);

Себякин Сергей Николаевич - заместитель председателя Орловского городского Совета народных депутатов, заместитель секретаря местного отделения Орловского регионального отделения Всероссийской политической партии «Единая Россия» по городу Орлу (по согласованию);

Станчин Владимир Николаевич - заместитель начальника отдела надзора за использованием и сохранностью жилищного фонда Управления государственной жилищной инспекции Орловской области (по согласованию);

Степанов Алексей Валентинович - заместитель начальника управления градостроительства администрации города Орла;

Троицкий Евгений Николаевич - Почетный гражданин города Орла (по согласованию);

Удалова Лариса Васильевна - заместитель председателя Орловского областного Совета народных депутатов - председатель комитета по законодательству, государственному строительству, правопорядку и депутатской деятельности Орловского областного Совета народных депутатов (по согласованию);

Филатов Александр Николаевич, заместитель начальника управления городского хозяйства и транспорта администрации города Орла;

Фролов Дмитрий Александрович - исполняющий обязанности начальника МКУ «Управление коммунальным хозяйством г. Орла» (по согласованию);

Цуканов Игорь Михайлович - депутат Орловского городского Совета народных депутатов (по согласованию);

Шабунина Диана Александровна - начальник управления по организационной работе, молодёжной политике и связям с общественными организациями аппарата администрации города Орла;

Юрочкина Анна Павловна - председатель Орловской региональной организации Всероссийского общества слепых (по согласованию).

Заместитель главы администрации города Орла -
начальник управления городского хозяйства и транспорта администрации города Орла Е.А. Гришин

Приложение № 2
к постановлению
администрации города Орла
от 19.06.2020 № 2109

ПОЛОЖЕНИЕ
ОБ ОБЩЕСТВЕННОЙ КОМИССИИ ПО ОТБОРУ МЕРОПРИЯТИЙ ИНИЦИИРОВАННЫХ АДМИНИСТРАЦИЕЙ ГОРОДА ОРЛА, ДЛЯ ВКЛЮЧЕНИЯ В МУНИЦИПАЛЬНЫЕ ПРОГРАММЫ ГОРОДА ОРЛА В РАМКАХ ПРОЕКТА «НАРОДНЫЙ БЮДЖЕТ» В ОРЛОВСКОЙ ОБЛАСТИ

I. Общие положения

1.1. Общественная комиссия по отбору мероприятий инициированных администрацией города Орла, для включения в муниципальные программы города Орла в рамках проекта «Народный бюджет» в Орловской области (далее - Комиссия) создаётся в целях инициирования администрацией города Орла реализации социально значимых мероприятий по решению вопросов местного значения в городе Орле и определения их путём голосования, для дальнейшего включения в муниципальные программы в рамках проекта «Народный бюджет» в Орловской области (далее - Проект).

1.2. Комиссия действует на принципах законности, добровольности, самостоятельности в принятии решений в пределах своей компетенции.

1.3. Срок полномочий Комиссии устанавливается равным сроку реализации Проекта.

1.4 Комиссия в своей деятельности руководствуется Конституцией Российской Федерации, Жилищным кодексом Российской Федерации, постановлением Правительства Орловской области от 2 октября 2017 № 412 «Об утверждении Положения о проекте «Народный бюджет» в Орловской области», Уставом города Орла, иными нормативными правовыми актами органов государственной власти Орловской области и органов местного самоуправления города Орла, а также настоящим Положением.

II. Основные задачи Комиссии

2.1. В целях осуществления общественного контроля за деятельностью в сфере реализации Проекта, Комиссия выполняет следующие задачи:

2.1.1. проведение общественного обсуждения Проекта, инициированного администрацией города Орла по реализации социально значимых мероприятий по решению вопросов местного значения в городе Орле;

2.1.2. формирование и утверждение перечня социально значимых мероприятий по решению вопросов местного значения в городе Орле, предлагаемых для голосования в рамках Проекта;

2.1.3. организация голосования по отбору социально значимых мероприятий по решению вопросов местного значения в городе Орле в рамках Проекта;

2.1.4. обеспечение открытости деятельности администрации города Орла, муниципальных учреждений в сфере реализации мероприятий в рамках Проекта;

2.1.5. контроль реализации Проекта.

III. Основные функции Комиссии

3.1. Комиссия осуществляет следующие функции:

3.1.1. взаимодействует со средствами массовой информации с целью информирования граждан и организаций о ходе реализации Проекта;

3.1.2. рассматривает предложения граждан и институтов гражданского общества для определения перечня социально значимых мероприятий по решению вопросов местного значения в городе Орле, предлагаемых для голосования в рамках Проекта;

3.1.3. рассматривает и обсуждает дизайн-проекты мероприятий по решению вопросов местного значения в городе Орле, предлагаемых для голосования в рамках Проекта;

3.1.4. рассматривает результаты общественного обсуждения Проекта;

3.1.5. при необходимости вносит предложения по дополнению перечня социально значимых мероприятий по решению вопросов местного значения в городе Орле, предлагаемых для голосования в рамках Проекта;

3.1.6. при необходимости проводит визуальный осмотр объектов, предложенных для включения в перечень мероприятий Проекта;

3.1.7.информирует представителей заинтересованных лиц о невозможности включения в перечень мероприятий Проекта объектов, документация по которым не соответствует требованиям нормативной правовой базы;

3.1.8. приглашает на заседания Комиссии граждан, представителей организаций, общественных объединений, государственных органов и органов местного самоуправления;

3.1.9. формирует счётные комиссии и определяет порядок их работы;

3.1.10. на основании итоговых протоколов счётных комиссий определяет результаты голосования по мероприятиям в рамках Проекта;

3.1.11. по итогам голосования вносит в администрацию города Орла предложения о включении мероприятий по решению вопросов местного значения в городе Орле в муниципальные программы в рамках Проекта.

IV. Порядок работы Комиссии

4.1. Формой работы Комиссии являются заседания и при необходимости - выездные осмотры.

4.2. Заседания Комиссии проводятся по мере необходимости.

4.3. Руководство Комиссией осуществляет председатель, в его отсутствие - сопредседатель Комиссии, в отсутствие председателя и сопредседателя руководство Комиссией осуществляет заместитель председателя Комиссии. Протокол заседания ведёт секретарь Комиссии.

4.4. Председатель Комиссии:

4.4.1. определяет приоритетные направления деятельности Комиссии, организует её работу и председательствует на заседаниях Комиссии;

4.4.2. подписывает протоколы заседаний Комиссии;

4.4.3. утверждает план работы, повестку заседания Комиссии и состав лиц, приглашаемых на заседание Комиссии;

4.4.4. взаимодействует с органами местного самоуправления муниципального образования «Город Орёл», со структурными подразделениями администрации города Орла по направлениям деятельности Комиссии.

4.5. Секретарь Комиссии:

4.5.1. готовит проект повестки заседания Комиссии и ведёт протокол заседания Комиссии;

4.5.2. информирует членов Комиссии о времени, месте и повестке дня заседания общественной комиссии не позднее чем за 2 дня до её заседания;

4.5.3. направляет в администрацию города Орла итоговый протокол Комиссии об итогах голосования;

4.5.4. выполняет иные поручения председателя Комиссии.

4.6. В случае отсутствия секретаря Комиссии его обязанности исполняет один из членов Комиссии по поручению председателя Комиссии, а в его отсутствие - по поручению сопредседателя Комиссии или заместителя председателя Комиссии.

4.7. Члены Комиссии:

4.7.1. участвуют в мероприятиях, проводимых Комиссией, а также в подготовке материалов по рассматриваемым вопросам;

4.7.2. вносят предложения по формированию повестки дня заседаний Комиссии;

4.7.3. высказывают свое мнение по существу обсуждаемых вопросов на заседании Комиссии.

4.8. По приглашению Комиссии в её заседаниях могут принимать участие граждане (физические лица), представители институтов гражданского общества, организаций (юридических лиц), общественных объединений, государственных органов и органов местного самоуправления.

4.9. Решение Комиссии правомочно, если на заседании присутствуют более 50 процентов от общего числа её членов. Каждый член Комиссии имеет 1 голос.

4.10. При равенстве голосов решающим является голос председателя Комиссии, в отсутствие председателя Комиссии - сопредседателя Комиссии, в отсутствие председателя и сопредседателя решающим является голос заместителя председателя Комиссии.

4.11. Решения Комиссии в течение пяти рабочих дней оформляются протоколом, который подписывают члены Комиссии, принявшие участие в её работе. Не допускается заполнение протокола карандашом и внесение в него исправлений.

4.12. По результатам голосования по отбору социально значимых мероприятий по решению вопросов местного значения в городе Орле (общественных территорий муниципального образования «Город Орёл», подлежащих благоустройству) в течение очередного года реализации мероприятий в рамках Проекта, Комиссией готовится итоговый протокол, который направляется на рассмотрение в администрацию города Орла и размещается в информационно-телекоммуникационной сети «Интернет» и в средствах массовой информации.

Заместитель главы администрации города Орла - начальник управления
городского хозяйства и транспорта администрации города Орла Е.А. Гришин

РОССИЙСКАЯ ФЕДЕРАЦИЯ
ОРЛОВСКАЯ ОБЛАСТЬ
МУНИЦИПАЛЬНОЕ ОБРАЗОВАНИЕ «ГОРОД ОРЁЛ»
Администрация города Орла
ПОСТАНОВЛЕНИЕ

03 июля 2020г. **№ 2285**

Орёл

Об утверждении проекта организации дорожного движения по ул. Лескова на ПК 1+400 - 1+660

В целях обеспечения безопасности дорожного движения в городе Орле, руководствуясь Федеральными законами от 06.10.2003 № 131 -ФЗ «Об общих принципах организации местного самоуправления в Российской Федерации», от 10.12.1995 № 196-ФЗ «О безопасности дорожного движения», от 08.11.2007 № 257-ФЗ «Об автомобильных дорогах и о дорожной деятельности в Российской Федерации и о внесении изменений в отдельные законодательные акты Российской Федерации», Уставом города Орла, учитывая обращение ООО «Феникс»' от 22.06.2020 № 10430, администрация города Орла постановляет:

1. Утвердить Проект организации дорожного движения по ул. Лескова на ПК 1+400 - 1+660 (приложение).

2. МКУ «УКХ г. Орла» (Д. А. Фролов) совместно с управлением городского хозяйства и транспорта администрации города Орла (Е. А. Гришин) внести изменения в Проект организации дорожного движения по ул. Лескова, в соответствии с настоящим постановлением.

3. Управлению документационной работы и информационных технологий аппарата администрации города Орла (О. Н. Трифонова) опубликовать настоящее постановление в средствах массовой информации.

4. Контроль за исполнением настоящего постановления возложить на заместителя главы администрации города Орла - начальника управления городского хозяйства и транспорта администрации города Орла Е. А. Гришина.

Глава администрации города Орла А. С. Муромский

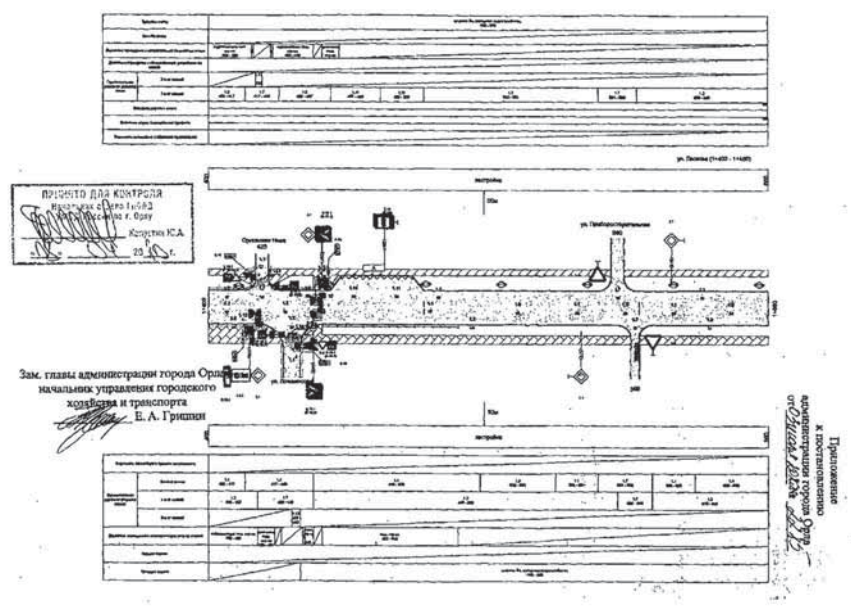

РОССИЙСКАЯ ФЕДЕРАЦИЯ
ОРЛОВСКАЯ ОБЛАСТЬ
МУНИЦИПАЛЬНОЕ ОБРАЗОВАНИЕ «ГОРОД ОРЁЛ»
Администрация города Орла
ПОСТАНОВЛЕНИЕ

06 июля 2020г. **№ 2297**

Орёл

О признании утратившим силу постановления Главы муниципального образования «Город Орел» - мэра г. Орла от 02.03.2009 № 578 «О дополнительных мерах по поддержке потребительского рынка города Орла»

В соответствии с Федеральными законами от 06.10.2003 № 131 -ФЗ «Об общих принципах организации местного самоуправления в Российской Федерации», от 28.12.2009 № 381-ФЗ «Об основах государственного регулирования торговой деятельности в Российской Федерации», руководствуясь статьей 32 Устава города Орла, администрация города Орла постановляет:

1. Признать утратившим силу постановление Главы муниципального образования «Город Орел» - мэра г. Орла от 02.03.2009 № 578 «О дополнительных мерах по поддержке потребительского рынка города Орла».

2. Финансово-экономическому управлению администрации города Орла (И.Н. Краличев) расторгнуть Соглашения, заключенные в соответствии с указанным постановлением.

3. Территориальным управлениям по Заводскому, Советскому, Железнодорожному, Северному районам города Орла (С.В. Седов., А.В. Левковский, Ю.М. Тарасов, В.И. Маркин) учесть отмену дислокации площадок в работе по мониторингу и контролю несанкционированной торговли.

4. Управлению документационной работы и информационных технологий аппарата администрации города Орла (О.Н. Трифонова) опубликовать настоящее постановление в средствах массовой информации и разместить на официальном сайте администрации города Орла в сети Интернет.

5. Контроль за исполнением настоящего постановления возложить на заместителя главы администрации города Орла - начальника финансово- экономического управления администрации города Орла И.Н. Краличева.

Глава администрации города Орла А.С. Муромский

РОССИЙСКАЯ ФЕДЕРАЦИЯ
ОРЛОВСКАЯ ОБЛАСТЬ
МУНИЦИПАЛЬНОЕ ОБРАЗОВАНИЕ «ГОРОД ОРЁЛ»
АДМИНИСТРАЦИЯ ГОРОДА ОРЛА
ПОСТАНОВЛЕНИЕ

06 июля 2020г. **№ 2298**

Орёл

О внесении изменений в постановление администрации города Орла от 30.06.2014 №2514 «О схеме водоснабжения и водоотведения муниципального образования «Город Орёл» до 2028 года»

В соответствии с Федеральным законом от 07.12.2011 №416-ФЗ «О водоснабжении и водоотведении», Федеральным законом от 06.10.2003 №131-ФЗ «Об общих принципах организации местного самоуправления в Российской Федерации», постановлением Правительства Российской Федерации от 05.09.2013 №782 «О схемах водоснабжения и водоотведения», руководствуясь статьей 22 Устава города Орла, администрация города Орла постановляет:

1. Внести в приложение к постановлению администрации города Орла от 30.06.2014 №2514 «О схеме водоснабжения и водоотведения» (далее - постановление) следующие изменения:

1.1. подпункт 4.3 «Сведения о вновь строящихся, реконструируемых и предлагаемых к выводу из эксплуатации объектах системы водоснабжения» пункта 4 раздела I «Водоснабжение города Орла» изложить в следующей редакции:

«Разработанной схемой водоснабжения предусмотрены работы по реконструкции водозаборных узлов, прокладке новых трубопроводов, строительству новых сетей.

Сведения об объектах, предлагаемых к новому строительству

- Строительство II очереди Кромского ВЗУ с устройством двух кустов скважин, увеличение добычи воды на 20 тыс.м^3/сут.
- Строительство 2-ой нитки водовода D=900мм от насосной станции II подъёма Кромского ВЗУ до насосной станции III подъёма Южно-Кромского ВЗУ протяженностью 35км.
- Строительство водовода по ул. Родзевича – Белевича (от ул. Металлургов до ул. Бурова) D=500мм, протяженностью 1900м.
- Строительство второго питающего водовода от III подъёма Южно-Кромского ВЗУ. Целью данного мероприятия является обеспечение надежности водоснабжения.

Предлагаемые участки строительства:

- Строительство водовода по ул. Высоковольтной от Лужковского водовода до Кромского шоссе Д= 800 мм , протяженностью 2327м;
- строительство водовода от ул. Авиационная до ул. Генерала Родина в г. Орле Д= 630 мм (1 этап), протяженностью 3615м;
- строительство водовода от ул. Авиационная до ул. Генерала Родина в г. Орле Д= 630 мм (2 этап), протяженностью 1757 м;
- от Кромского шоссе до Карачевского шоссе (по территории завода Орёлживмаш с последующей закольцовкой с сетями водоснабжения микрорайона Зареченский) Д=800 мм, протяженностью 6367м.

Выполнение этих работ позволит в дальнейшем использовать этот участок водопровода, как резервный в случае выхода из строя водовода по ул. Кромское шоссе и ул. Комсомольская ;

- от ул. Комсомольской по ул. Кромской до проектируемого микрорайона диаметр D=500 мм, предлагаемого к строительству водовода, принят расчётным путём, исходя из возможного водопотребления строящихся и предлагаемых к застройке микрорайонов. Проектное водопотребление

(общее) составляет около 15 тыс. м³ в сутки. И определён расчётом:

$$d = \sqrt{4q / \pi \upsilon}$$, где:

q – расход воды, м³/сек;

υ – скорость движения воды, м/сек.

Скорость движения воды принята 1,7 м/сек. При скорости 2 м/сек и более в трубопроводах могут возникать гидравлические удары опасные для прочности труб.

Отдельного внимания заслуживает строительство водопровода по улицам: Высоковольтной от Лужковского водовода до Кромского шоссе,от ул. Авиационная до ул. Генерала Родина, от Кромского шоссе до Карачевского шоссе (по территории завода Орёлживмаш с последующей закольцовкой с сетями водоснабжения микрорайона Зареченский).

Ввод этих объектов позволит обеспечить бесперебойное водоснабжение Заводского и Советского районов, а так же возможность рассмотрения отдельного водоснабжения указанных районов по двум независимым трубопроводам. Внедрение в систему водоснабжения одной из схем зонного водоснабжения: последовательную или параллельную. Что естественно потребует проведения работ по реконструкции насосной станции (выделение в отдельную группу работу насосного оборудования). По предварительному расчёту и учитывая потери по длине водовода, разницу в геометрических отметках в точке врезки водопровода, проложенного по ул. Высоковольтной на Кромском шоссе и в точке врезки в Лужковский водовод, общие потери составят около 3,5 атм.

На магистральных сетях схемы водоснабжения предусмотрена возможность установки регуляторов давления. Его можно установить, как на насосных станциях, так и на магистральных водоводах. А также в узловых точках пересечений магистральных водоводов. Место установки регуляторов давления определяется конкретно, с учётом эксплуатации, путём выбора на месте определённых конкретных зон действия магистральных трубопроводов.

Сведения о действующих объектах, предлагаемых к реконструкции (техническому перевооружению)

- Реконструкция насосной станции 3 подъёма Южного ВЗУ. Возможную замену насосного оборудования, энергетического хозяйства, а так же технологической схемы работы насосной станции. После пуска в эксплуатацию Лужковского водовода и водовода по ул. Высоковольтной.
- Дальнейшее расширение Северо-Западной насосной станции IV подъёма с учётом ввода в эксплуатацию II очереди Кромского ВЗУ (строительством дополнительного резервуара общей ёмкостью 3,0 тыс. м)»;

1.2. подпункт 4.8 «Выполнение мероприятий, направленных на обеспечение соответствия качества питьевой воды, горячей воды требованиям законодательства Российской Федерации» пункта 4 раздела I «Водоснабжение города Орла» изложить в следующей редакции:

«Мероприятия по улучшению качества питьевой воды

Требования, предъявляемые к качеству питьевой воды. К числу таких требований, относятся:

- запах и привкус при температуре 20 С;
- цветность;
- прозрачность;
- мутность;
- общая жесткость;
- содержание железа

и ряда других показателей, которые в конечном итоге будут определять качество, подаваемой воды. Все эти показатели строго регламентируются и подлежат постоянному контролю. Качество воды регулярно контролируется базовой лабораторией. На качество питьевой воды влияет как источник водоснабжения, так и место его расположения. Как было отмечено ранее, выбор места источника водоснабжения определяется на основании разработанного проекта зон санитарной охраны, который является неотъемлемой частью проекта любого источника водоснабжения. Анализируя показатели данных анализов качества питьевой воды, выполненных базовой лабораторией за период эксплуатации источника водоснабжения, а так же анализов из разводящих сетей можно сделать следующий вывод, что качество питьевой воды в целом соответствует требованиям СанПиН 2.1.4.1074-01 «Питьевая вода. Гигиенические требования к качеству воды централизованных систем питьевого водоснабжения. Контроль качества».

Контрольные анализы качества питьевой воды в г. Орле показывают, что имеются отклонения по содержанию железа и жесткости воды.

Подача питьевой воды потребителям Заводского и части Советского районов осуществляется из артезианских скважин Кромского и Южного ВЗУ. На данных месторождениях, имеется повышенное содержание двухвалентного железа, обусловленное близостью железорудных месторождений в Курской области и которая напрямую влияет на показатель мутности воды.

В апреле 2016 года на Южно-Кромском ВЗУ введена в эксплуатацию станция обезжелезивания и включена в систему водоснабжения города Орла. Проектная мощность станции 75тыс. м3/сутки. Фактическая 53-58 тыс.м3 в сутки. Показатели качества питьевой воды после станции обезжелезивания по железу общему не превышают 0,15 мг/л при норме 0,3 мг/л, по мутности менее 0,59 мг/л, при норме 1,5мг/л.

По результатам проведенных анализов умягчение воды (снижение жесткости) требуется производить на водозаборных узлах:

Октябрьский ВЗУ общая жесткость от 10,5 до 12,7 мг-экв/л;
Окский – общая жесткость от 8.7 до 11,4 мг-экв/л;
Комсомольский – от 7,5 до 8,9 мг-экв/л;
Северный – от 7,5 до 9,1 мг-экв/л.

На скважинах Центрального ВЗУ №134 (пос. Сталепрокатчиков) от 14,0 до 16,0 мг-экв/л.; №306 (база МПП ВКХ «Орелводоканал» по ул. Пионерская,8) от 10,0 до 11,0 мг-экв/л.

Для снижения показателя общей жёсткости холодной воды, подаваемой от насосной станции 2 подъема Октябрьского ВЗУ выведены из эксплуатации артезианские скважины, имеющие показатель общей жесткости от 10,5 до 12,7 мг-экв/л (4 переведены в наблюдательные, 4- законсервированы). Подача необходимых объемов воды осуществляется от Комсомольского и Южно-Кромского ВЗУ после ввода в эксплуатацию станции обезжелезивания. С этой целью в 2015г. по ул. Любановская г. Орла была проложена водопроводная сеть от Лужковского водовода до сборного водовода Октябрьского водозаборного узла.

На сегодняшний день, для природных вод существуют две наиболее эффективные технологии:

- умягчение методом ионного обмена (Na-катионирование);
- умягчение методом обратного осмоса.

Ионообменный метод умягчения воды заключается в фильтровании воды через ионообменные материалы, обладающие способностью обменивать катионы содержащегося в них водорода или натрия на катионы кальция или магния, растворённых в воде и обуславливающих её жёсткость.

Метод обратного осмоса заключается в продавливании воды под давлением, превышающим осмотическое, через полупроницаемую мембрану. В мембранных аппаратах происходит процесс удаления основного количества растворенных солей из воды, при этом поток исходной воды разделяется на два. Вода, проходящая сквозь обратноосмотические мембраны, проходит процесс очистки, а вода, которая проходит вдоль поверхности мембран, не проникая сквозь них, концентрирует соли, и под давлением направляется в канализацию.

Очищенная вода в первом и во втором методе смешивается с исходной и поступает в резервуар чистой воды, при этом общая жесткость не превышает 7 мгэкв/л.

Представленные технологии умягчения питьевой воды на ионообменной смоле и на установках обратного осмоса обеспечивают качество питьевой воды, соответствующей санитарно-гигиеническим нормам.

В ходе проведенных работ МПП ВКХ «Орелводоканал» совместно с АО «МАЙ ПРОЕКТ» были рассмотрены принципиальные технологические схемы обоих способов умягчения, комплектация оборудования, планировочные решения, качество очищенной воды. Представлены сравнительные характеристики двух технологий, затраты на приобретение оборудования, эксплуатационные и амортизационные затраты, а также себестоимость очистки воды по технологии ионного обмена и обратного осмоса по Окскому ВЗУ.

Умягчение на ионообменной смоле. Данный способ является традиционным, его плюсом является относительно невысокая цена. Количество промывных сточных вод, образующихся после ионного обмена в 3,8 раз меньше, чем после обратного осмоса. К минусам – необходимость частого проведения регенерации ионообменной смолы, большое количество реагентов (поваренной соли 5,7 т/сутки, или 2080 т/год), большие складские площади, высокая стоимость реагентов, как следствие – высокие эксплуатационные затраты.

Умягчение с помощью обратного осмоса. Характеризуется относительно низким потребление реагентов и отсутствием необходимости постоянного обслуживания (1 раз в 3 месяца), к минусам более высокими капитальными затратами, но гораздо более низкими эксплуатационными затратами.

Расчетные капитальные затраты на реализацию технологии обратного осмоса выше (+5%), чем на технологию ионного обмена, но в связи с высокой стоимостью реагентов, для регенерации ионитных фильтров себестоимость очистки воды на установках обратного осмоса на 40% ниже и составляет 7,1 руб./м против 12,1 руб./м конкретно для Окского ВЗУ.

Для снижения показателя общей жёсткости холодной воды, подаваемой потребителям в зоне влияния Окского ВЗУ (часть Железнодорожного и часть Советского районов города), в зоне влияния Комсомольского ВЗУ (часть Заводского, часть Железнодорожного и часть Северного районов города), в зоне влияния Северного ВЗУ (большая часть Северного района и части Железнодорожного районов города) необходимо проектирование и строительство станций умягчения воды с применением метода умягчения на установке обратного осмоса на Окском, Комсомольском и Северном ВЗУ и отдельных скважинах Центрального ВЗУ.

Существенное влияние на качество питьевой воды оказывает наличие сетей водоснабжения с большим сроком эксплуатации, а значит их износа. В настоящее время процент износа сетей водоснабжения составляет около 70%. Работы по их замене должны проводиться постоянно. Следует отметить, что в настоящее время МПП ВКХ «Орёлводоканал» проводит работы по промывке и дезинфекции сетей водопровода, резервуаров запаса чистой воды как на ВЗУ, так и на подкачивающих станциях. Активно при производстве работ по прокладке трубопроводов применяются коррозионностойкие и полиэтиленовые материалы, что положительно сказывается на качестве воды.»;

1.3. подпункт 6.1 «Оценка стоимости основных мероприятий по реализации схем водоснабжения с разбивкой по годам» пункта 6 раздела I «Водоснабжение города Орла» изложить в следующей редакции:

«1. Согласно проектно-сметной документации, которая имеется на водовод по ул. Высоковольтной сметная стоимость составляет 60,782 млн. рублей. Учитывая важность этого объекта, он должен быть сдан в эксплуатацию в 2020 году.

2. Строительство станции обезжелезивания. Стоимость станции обезжелезивания 368,88 млн. рублей. Срок ввода в эксплуатацию – 2016 год.

3. Строительство второй нитки водовода Ду-900мм, протяжённостью 35 км от насосной 2-го подъёма Кромского водозабора до насосной 3-го подъёма Южно-Кромского водозаборного узла. Ориентировочная сметная стоимость 750 млн. руб. Необходима проектно-сметная документация. Возможные сроки строительства – 2025-2028 гг.

4. Строительство водовода от ул. Авиационная до ул. Генерала Родина (1 этап) в г. Орле. Ориентировочная сметная стоимость проектных работ составляет более 76 млн. рублей. Учитывая важность этого объекта, он должен быть сдан в эксплуатацию в 2021 году.

- строительство водовода от ул. Авиационная до ул. Генерала Родина в г. Орле Д 630 мм (2 этап), Ориентировочная сметная стоимость 40 млн. руб. Возможные сроки строительства – 2024-2025 гг.
- от Кромского шоссе до Карачевского шоссе (по территории завода «Орёлживмаш» с последующей закольцовкой с сетями водоснабжения микрорайона Зареченский) Д 800 мм. Ориентировочная сметная стоимость 320 млн. руб. Необходима проектно-сметная документация. Возможные сроки строительства – после 2024 года.

5. Проектирование и строительство станции умягчения на Окском ВЗУ. Проектно-сметная документация 14,0 млн. руб., сметная стоимость строительства 120,9 млн. руб.

6. Проектирование и строительство станции умягчения на Комсомольском ВЗУ. Проектно-сметная документация 15,9 млн. руб. Стоимость строительства 190,7 млн. руб.

7. Проектирование и строительство станции умягчения на Северном ВЗУ. Проектно-сметная документация 16,0 млн. руб., сметная стоимость строительства 200 млн. руб.

8. Проектирование и строительство станций умягчения на артезианских скважинах Центрального ВЗУ № 134 (пос. Сталепрокатчиков) и №306 (база МПП ВКХ «Орелводоканал» по ул. Пионерская.8)».

1.4. подпункт 6.2 «Оценка величины необходимых капитальных вложений в строительство и реконструкцию объектов централизованных систем водоснабжения и выполненную на основании укрупненных сметных нормативов для объектов непроизводственного назначения и инженерной инфраструктуры, утвержденных федеральным органом исполнительной власти, осуществляющим функции по выработке государственной политики и нормативно-правовому регулированию в сфере строительства, либо принятую по объектам – аналогам по видам капитального строительства и видам работ, с указанием источников финансирования и с разбивкой по годам» пункта 6 раздела I «Водоснабжение города Орла» изложить в следующей редакции:

«Согласно Постановлению Правительства РФ от 05.09.2013 № 782 «О схемах водоснабжения и водоотведения» Требования к содержанию схем водоснабжения и водоотведения, раздел 12 «Оценка объёмов капитальных вложений в строительство, реконструкцию и модернизацию объектов централизованных систем водоснабжения» включает в себя: оценку величины необходимых капитальных вложений в строительство и реконструкцию объектов централизованных систем водоснабжения, выполненную на основании укрупнённых сметных нормативов для объектов непроизводственного назначения и инженерной инфраструктуры, утверждённых федеральным органом исполнительной власти, осуществляющим функции по выработке государственной политики и нормативно-правовому регулированию в сфере строительства.

При оценке стоимости мероприятий по реализации схем водоснабжения использовались

Государственные сметные нормативы. Укрупнённые нормативы цены строительства НЦС 81-02-14-2012.

Государственные укрупненные сметные нормативы. Нормативы цены строительства НЦС 14-20121 сети водоснабжения и канализации.

Нормативы цен строительства НЦС 81-02-14-2020

Наименование мероприятия	Характеристики	Способ оценки инвестиции	Ориентировочный объём инвестиций, млн.руб.	2015	2016	2017	2018	2019	2020 2021	2021 2022	2023 2024	2025 2026	2027 2028
Прокладка водовода по ул. Высоковольтной	D=900мм, L=2300 п.м, .ПЭ,	стоимость определена по укрупнённым нормативам НЦС 14-2012	60,78						60,8				
Строительство станции обезжелезивания	Мощность 75000м3 в сутки	Введена в эксплуатацию в июне 2016г.	368,88		368,88								
Строительство 2-ой нитки водовода , от насосной 2-го подъёма Кромского водозабора до насосной 3-го подъёма Южно-Кромского водозаборного узла.	Ду=900мм, ПЭ, L=35000 п.м.	стоимость определена по укрупнённым нормативам НЦС 14-2012	750,0.									100	200
Строительство водовода от ул. Авиационная до ул. генерала Родина (1 этап)	Ду 630мм,. ПЭ, . L- 3617п.м	стоимость определена по НЦС81-02-14-2020	76,0						76,0				
Строительство водовода от ул. Авиационная до ул. генерала Родина (2 этап)	Ду 630мм,. ПЭ, . L- 1828п.м	стоимость определена по НЦС81-02-14-2020	40,0								20,0	20,0	
Строительство водовода от Кромского шоссе до Карачевского шоссе (по территории завода Живмаш с последующей закольцовкой с сетями водоснабжения микрорайона Зареченский)	Ду 800мм, ПЭ L- 4250 п.м.	стоимость определена по НЦС81-02-14-2020	320									160,0	160,0
Проектирование и строительство станции умягчения на Окском ВЗУ	Мощность станции 5500м3/сутки	стоимость определена по НЦС81-02-14-2020	134,9							134,9			
Проектирование и строительство станции умягчения на Комсомольском ВЗУ	Мощность станции 18000м3/сутки	стоимость определена по НЦС81-02-14-2020	216,9								216,9		
Проектирование и строительство станции умягчения на Северном ВЗУ	Мощность станции 15000м3/сутки	стоимость определена по НЦС81-02-14-2020	220									16,0	204,0
Проектирование и строительство станций умягчения на артезианских скважинах Центрального ВЗУ: № 134 (пос. Сталепрокатчиков) №306 (база МПП ВКХ «Орелводоканал» по ул. Пионерская.8).	Мощность станции 100м3/сутки Мощность станции 500м3/сутки	стоимость определена по НЦС81-02-14-2020	5,2 9,8										5,2 9,8

».

2. Управлению документационной работы и информационных технологий аппарата администрации города Орла (О.Н. Трифонова) опубликовать настоящее постановление в средствах массовой информации.

3. Контроль за исполнением настоящего постановления возложить на заместителя главы администрации города Орла – начальника управления городского хозяйства и транспорта администрации города Орла Е.А. Гришина.

Глава администрации города Орла А.С. Муромский

РОССИЙСКАЯ ФЕДЕРАЦИЯ
ОРЛОВСКАЯ ОБЛАСТЬ
МУНИЦИПАЛЬНОЕ ОБРАЗОВАНИЕ «ГОРОД ОРЁЛ»
Администрация города Орла
ПОСТАНОВЛЕНИЕ

06 июля 2020г. **№ 2304**

Орёл

Об определении общественной территории муниципального образования «Город Орёл», подлежащей благоустройству в первоочередном порядке в 2021 году в рамках реализации муниципальной программы «Формирование современной городской среды на территории города Орла на 2018-2024 годы»

В соответствии с Федеральным законом от 06.10.2003 № 131-ФЗ «Об общих' принципах организации местного самоуправления в Российской Федерации», постановлением Правительства Российской Федерации от 31.08.2017 № 372 «Об утверждении государственной программы Орловской области «Формирование современной городской среды на территории Орловской области», постановлением Правительства Орловской области от 31.01.2019 № 46 «Об утверждении Порядка организации и проведения рейтингового голосования по выбору общественных территорий, подлежащих благоустройству в первоочередном порядке», постановлением администрации города Орла от 24,01.2019 № 188/1 «О порядке организации и проведения рейтингового голосования по выбору общественных территорий муниципального образования «Город Орёл», подлежащих благоустройству в первоочередном порядке», постановлением администрации города Орла от 08.06.2020 № 1954 «О назначении рейтингового голосования по выбору общественных территорий муниципального образования «Город Орёл», подлежащих благоустройству в первоочередном порядке в 2021 году», на основании протокола заседания общественной комиссии от 06.07.2020 года по вопросу подведения итогов рейтингового голосования по выбору общественных территорий в городе Орле, подлежащих благоустройству в первоочередном порядке в 2021 году в рамках реализации муниципальной программы «Формирование современной городской среды на территории города Орла на 2018-2024 годы», руководствуясь статьёй 22 Устава города Орла, администрация города Орла постановляет:

1. Утвердить общественную территорию муниципального образования «Город Орёл» - Детский парк (1,2 очереди) победителем по итогам рейтингового голосования по выбору общественных территорий муниципального образования «Город Орёл», прошедшего в период с 25 июня по 1 июля 2020 года, и подлежащую благоустройству в рамках реализации муниципальной программы «Формирование современной городской среды на территории города Орла на 2018-2024 годы» в первоочередном порядке в 2021 году.

2. Управлению документационной работы и информационных технологий аппарата администрации города Орла (О.Н. Трифонова) опубликовать настоящее постановление в средствах массовой информации и разместить на официальном сайте администрации города Орла в сети «Интернет».

3. Контроль за исполнением настоящего постановления возложить на первого заместителя главы администрации города Орла О.В. Минкина и заместителя главы администрации города Орла - начальника управления городского хозяйства и транспорта Е.А. Гришина.

Глава администрации города Орла А. С. Муромский

РОССИЙСКАЯ ФЕДЕРАЦИЯ
ОРЛОВСКАЯ ОБЛАСТЬ
МУНИЦИПАЛЬНОЕ ОБРАЗОВАНИЕ «ГОРОД ОРЁЛ»
Администрация города Орла
ПОСТАНОВЛЕНИЕ

06 июля 2020г. **№ 2305**

Орёл

Об определении победителей по итогам голосования по отбору мероприятий (выбору общественных территорий муниципального образования «Город Орёл», подлежащих благоустройству) и подлежащих включению в муниципальную программу «Формирование современной городской среды на территории города Орла на 2018-2024 годы» в рамках проекта «Народный бюджет», для реализации в первоочередном порядке в 2020 году

В соответствии с Федеральным законом от 06.10.2003 № 131-ФЗ «Об общих принципах организации местного самоуправления в Российской Федерации», постановлением Правительства Орловской области от 02.10.2017 № 412 «Об утверждении Положения о проекте «Народный бюджет» в Орловской области», постановлением администрации города Орла от 18.06.2020 № 2056 «Об утверждении Порядка инициирования мероприятий администрацией города Орла, отобранных путём голосования, для включения в муниципальные программы в рамках проекта «Народный бюджет» в Орловской области», постановлением администрации (юрода Орла от 18.06.2020 № 2086 «О назначении голосования по отбору мероприятий (выбору общественных территорий муниципального образования «Город Орёл», подлежащих благоустройству) и включению в муниципальную программу «Формирование современной городской среды на территории города Орла на 2018-2024 годы» в рамках проекта «Народный бюджет»», на основании протокола заседания общественной комиссии от 06.07.2020 года по вопросу подведения итогов голосования по отбору мероприятий (выбору общественных территорий муниципального образования «Город Орёл», подлежащих благоустройству) и включению в муниципальную программу «Формирование современной городской среды на территории города Орла на 2018-2024 годы» в рамках проекта «Народный бюджет» в Орловской области, руководствуясь статьёй 22 Устава города Орла, администрация города Орла постановляет:

1. Утвердить следующие мероприятия (общественные территории муниципального образования «Город Орёл», подлежащие благоустройству) победителями по итогам голосования по отбору мероприятий (выбору общественных территорий муниципального образования «Город Орёл», подлежащих благоустройству), прошедшего в период с 25 июня по 1 июля 2020 года, и подлежащие включению в муниципальную программу «Формирование современной городской среды на территории города Орла на 2018-2024 годы» в рамках- проекта «Народный бюджет» в Орловской области, для реализации в первоочередном порядке в 2020 году:

- Парк Победы;
- Сквер Комсомольцев (место нахождения - ул. Комсомольская в районе площади Комсомольская) (1,2 очереди).

2. Управлению городского хозяйства и транспорта администрации города Орла (Е.А. Гришин) в срок до 8 июля 2020 года включить в муниципальную программу «Формирование современной городской среды на территории города Орла на 2018 - 2024 годы», утверждённую постановлением администрации города Орла от 16.02.2018 № 763, указанные в пункте 1 настоящего постановления мероприятия (общественные территории муниципального образования «Город Орёл»), победившие по итогам голосования по отбору мероприятий (выбору общественных территорий муниципального образования «Город Орёл», подлежащих благоустройству) в рамках проекта «Народный бюджет» в Орловской области и подлежащие реализации в первоочередном порядке в 2020 году.

3. Финансово-экономическому управлению администрации города Орла (И.Н. Краличев) оформить и в срок до 10 августа 2020 года направить в Департамент по проектам развития территорий Орловской области пакет документов для получения иного межбюджетного трансферта, в целях реализации в первоочередном порядке в 2020 году указанных в пункте 1 настоящего постановления мероприятий (общественных территории муниципального образования «Город Орёл») включённых в муниципальную программу «Формирование современной городской среды на территории города Орла на 2018 - 2024 годы» в рамках проекта «Народный бюджет» в Орловской области.

4. Управлению документационной работы и информационных технологий аппарата администрации города Орла (О.Н. Трифонова) опубликовать настоящее постановление в средствах массовой информации и разместить на официальном сайте администрации города Орла в сети «Интернет».

5. Контроль за исполнением настоящего постановления возложить на первого заместителя главы администрации города Орла О.В. Минкина и заместителя главы администрации города Орла - начальника управления городского хозяйства и транспорта Е.А. Гришина.

Глава администрации города Орла А.С. Муромский

РОССИЙСКАЯ ФЕДЕРАЦИЯ
ОРЛОВСКАЯ ОБЛАСТЬ
МУНИЦИПАЛЬНОЕ ОБРАЗОВАНИЕ «ГОРОД ОРЁЛ»
Администрация города Орла
ПОСТАНОВЛЕНИЕ

06 июля 2020г. **№ 2308**

Орёл

О внесении изменений в постановление администрации города Орла от 27.06.2012 № 2099 «Об утверждении Административного регламента предоставления муниципальной услуги по выдаче разрешений (ордеров), постановлений на производство земляных работ»

В целях повышения качества предоставления муниципальной услуги «Выдача разрешений (ордеров), постановлений на производство земляных работ», в соответствии с Федеральным законом от 27.07.2010 № 210-ФЗ «Об организации предоставления государственных и муниципальных услуг», постановлением администрации города Орла от 07.05.2010 № 1471 «Об утверждении Порядка разработки и утверждения административных регламентов предоставления муниципальных услуг», администрация города Орла постановляет:

1. Пункт 3 постановления администрации города Орла от 27.06.2012 № 2099 «Об утверждении Административного регламента предоставления муниципальной услуги по выдаче разрешений (ордеров), постановлений на производство земляных работ» изложить в следующей редакции:

«3. Контроль за исполнением настоящего постановления возложить на заместителя главы администрации города Орла - начальника управления городского хозяйства и транспорта администрации города Орла Е.А. Гришина.».

2. Внести в приложение № 1 к постановлению администрации города Орла от 27.06.2012 № 2099 «Об утверждении Административного регламента предоставления муниципальной услуги по выдаче разрешений (ордеров), постановлений на производство земляных работ» следующие изменения:

2.1. в абзаце 2 подпункта 2.1.3. пункта 2.1. раздела 2 цифры «(4862) 76-26-33» заменить цифрами «(4862) 47-49-21»;

2.2. в абзаце 2 подпункта 2.1.4. пункта 2.1. раздела 2 слова «krivosheya@orel-adm.ru» заменить словами «kadenec-nv@orel-adm.ru»;

2.3. раздел 4 изложить в следующей редакции:

«4. Порядок и формы контроля за предоставлением муниципальной услуги

4.1. Порядок осуществления текущего контроля за соблюдением и исполнением положений административного регламента и иных нормативных правовых актов, устанавливающих требования к предоставлению муниципальной услуги, а также принятием решений ответственными лицами

4.1.1. Текущий контроль за принятием решений, соблюдением и исполнением положений настоящего регламента и иных нормативных правовых актов, устанавливающих требования к предоставлению муниципальной услуги, осуществляется Управлением непосредственно при предоставлении услуги, а также путём проведения проверок в ходе предоставления муниципальной услуги.

4.1.2. В ходе текущего контроля заместителем главы администрации города Орла - начальником управления городского хозяйства и транспорта администрации города Орла проверяется:

- соблюдение сроков выполнения административных процедур;
- последовательность, полнота, результативность действий в рамках осуществления административных процедур;
- правильность принятых решений при предоставлении муниципальной услуги.

Текущий контроль включает рассмотрение, принятие решений и подготовку ответов на запросы заинтересованных лиц, содержащие жалобы на решения (действия, бездействие), принимаемые (осуществляемые) в ходе предоставления муниципальной услуги.

4.1.3. По результатам текущего контроля, в случае выявления нарушений, заместитель главы администрации города Орла - начальник управления городского хозяйства и транспорта администрации города Орла даёт указания по устранению выявленных нарушений и контролирует их устранение.

4.2. Порядок и периодичность осуществления плановых и внеплановых проверок полноты и качества предоставления муниципальной услуги

4.2.1. Оценка качества предоставления муниципальной услуги, последующий контроль за исполнением настоящего регламента осуществляется заместителем главы администрации города Орла - начальником управления городского хозяйства и транспорта администрации города Орла и включает в себя проведение проверок, выявление и устранение нарушений прав заинтересованных лиц, оформление актов проверок, подготовку предложений по повышению качества предоставления муниципальной услуги и недопущению выявленных нарушений. Плановые проверки исполнения административного регламента осуществляются Управлением не реже чем раз в два года.

Срок проведения плановой проверки составляет не более 7 календарных дней.

4.2.2. Внеплановые проверки проводятся по конкретному письменному обращению заявителя в Управление на действия (бездействие) должностных лиц. При проверке рассматриваются все вопросы, связанные с предоставлением муниципальной услуги (комплексные проверки), или вопросы, связанные с исполнением той или иной административной процедуры (тематические проверки).

4.2.3. По результатам проверок лица, допустившие нарушения регламента, привлекаются к дисциплинарной ответственности в соответствии с Трудовым кодексом Российской Федерации.

О мерах, принятых в отношении виновных лиц, в течение 10 дней со дня принятия таких мер Управление сообщает в письменной форме заявителю, права и (или) законные интересы которого нарушены.

4.2.4. Контроль за соблюдением федерального законодательства о деятельности, являющейся предметом предоставляемой муниципальной услуги, осуществляется органами государственной власти Орловской области, наделенными соответствующими контрольными функциями.

4.3. Ответственность должностных лиц, муниципальных служащих администрации города Орла за решения и действия (бездействие), принимаемые (осуществляемые) в ходе предоставления муниципальной услуги

По результатам проведенных проверок, в случае выявления нарушений соблюдения положений настоящего регламента, виновные должностные лица и муниципальные служащие несут персональную ответственность за решения и действия (бездействие), принимаемые (осуществляемые) в ходе предоставления муниципальной услуги, в соответствии с требованиями законодательства Российской Федерации, Трудовым кодексом Российской Федерации, Законом Орловской области от 06.06.2013 № 1490-ОЗ «Об ответственности за административные правонарушения».

4.4. Порядок и формы контроля за предоставлением муниципальной услуги, в том числе со стороны граждан, их объединений и организаций

Контроль за предоставлением муниципальной услуги, в том числе со стороны граждан, их объединений и организаций, осуществляется посредством открытости деятельности Управления при предоставлении муниципальной услуги, получения полной, актуальной и достоверной информации о порядке предоставления муниципальной услуги и возможности досудебного (внесудебного) рассмотрения обращений (жалоб) в процессе получения муниципальной услуги.»;

2.4. раздел 5 изложить в следующей редакции:

«5. Внесудебный порядок обжалования решений и действий (бездействия) при предоставлении муниципальной услуги

5.1. Заявитель имеет право на внесудебное обжалование действий (бездействия) и решений, осуществляемых и принимаемых при предоставлении муниципальной услуги.

5.2. Основанием для начала процедуры внесудебного обжалования решений и действий (бездействия) при предоставлении муниципальной услуги является жалоба заявителя на предоставление муниципальной услуги.

5.3. Заявитель может обратиться с жалобой в том числе в следующих случаях:

а) нарушение срока регистрации запроса заявителя о предоставлении муниципальной услуги;

б) нарушение срока предоставления муниципальной услуги;

в) требование у заявителя документов или информации либо осуществления действий, представление или осуществление которых не предусмотрено нормативными правовыми актами Российской Федерации, нормативными правовыми актами Орловской области, муниципальными правовыми актами для предоставления муниципальной услуги;

г) отказ в приёме документов, представление которых предусмотрено нормативными правовыми актами Российской Федерации, нормативными правовыми актами Орловской области, муниципальными правовыми актами для предоставления муниципальной услуги, у заявителя;

д) отказ в предоставлении муниципальной услуги, если основания отказа не предусмотрены федеральными законами и принятыми в соответствии с ними иными нормативными правовыми актами Российской Федерации, нормативными правовыми актами Орловской области, муниципальными правовыми актами;

е) требование внесения заявителем при предоставлении муниципальной услуги платы, не предусмотренной нормативными правовыми актами Российской Федерации, нормативными правовыми актами Орловской области, муниципальными правовыми актами;

ж) отказ органа, предоставляющего муниципальную услугу, его должностного лица в исправлении допущенных опечаток и ошибок в выданных в результате предоставления муниципальной услуги документах либо нарушение установленного срока таких исправлений;

з) нарушение срока или порядка выдачи документов по результатам предоставления муниципальной услуги;

и) приостановление предоставления муниципальной услуги, если основания приостановления не предусмотрены федеральными законами и принятыми в соответствии с ними иными нормативными правовыми актами Российской Федерации, законами и иными нормативными правовыми актами Орловской области, муниципальными правовыми актами;

к) требование у заявителя при предоставлении муниципальной услуги документов или информации, отсутствие и (или) недостоверность которых не указывались при первоначальном отказе в приеме документов, необходимых для предоставления муниципальной услуги, либо в предоставлении муниципальной услуги, за исключением случаев, предусмотренных пунктом 4 части 1 статьи 7 Федерального закона от 27.07.2010 № 210-ФЗ «Об организации предоставления государственных и муниципальных услуг».

5.4. Жалоба подаётся в письменной форме на бумажном носителе, в электронной форме в орган предоставляющий муниципальную услугу. Жалоба рассматривается должностными лицами органа, предоставляющего муниципальную услугу, в течение 15 дней со дня её регистрации, а в случае обжалования отказа органа или его должностного лица в приёме документов у заявителя либо в исправлении допущенных опечаток и ошибок или в случае обжалования нарушения установленного срока таких исправлений - в течение 5 рабочих дней со дня её регистрации.

По результатам рассмотрения жалобы принимается решение об удовлетворении жалобы или об отказе в удовлетворении жалобы.

5.5. Заинтересованные лица имеют право на получение информации и документов, необходимых для обоснования и рассмотрения жалобы.

5.6. Исчерпывающий перечень оснований для отказа в рассмотрении жалобы:

а) наличие в жалобе нецензурных либо оскорбительных выражений, угроз жизни, здоровью и имуществу должностного лица органа, предоставляющего муниципальную услугу, а также членов его семьи;

б) отсутствие возможности прочитать какую-либо часть текста жалобы, фамилию, имя, отчество (при наличии) и (или) место нахождения заявителя, указанные в жалобе.

Основания для приостановления рассмотрения жалобы не предусмотрены.

5.7. Не позднее дня, следующего за днём принятия решения, заявителю в письменной форме и по желанию заявителя в электронной форме направляется мотивированный ответ о результатах рассмотрения жалобы.

5.8. В случае признания жалобы подлежащей удовлетворению в ответе заявителю, даётся информация о действиях, осуществляемых органом, предоставляющим муниципальную услугу, в целях незамедлительного устранения выявленных нарушений при оказании муниципальной услуги, а также приносятся извинения за доставленные неудобства и указывается информация о дальнейших действиях, которые необходимо совершить заявителю в целях получения муниципальной услуги.

5.9. В случае признания жалобы не подлежащей удовлетворению в ответе заявителю даются аргументированные разъяснения о причинах принятого решения, а также информация о порядке обжалования принятого решения.

5.10. В случае установления в ходе или по результатам рассмотрения жалобы признаков состава административного правонарушения или преступления должностное лицо, работник, наделённые полномочиями по рассмотрению жалоб незамедлительно направляют имеющиеся материалы в органы прокуратуры.

5.11. Порядок обжалования решения по жалобе.

5.11.1. Заявитель имеет право обжаловать решение по жалобе в администрацию города Орла. Жалоба на решение, принятое в результате рассмотрения первичной жалобы, подлежит рассмотрению главой администрации города Орла в течение 15 рабочих дней со дня регистрации жалобы.

5.11.2. По результатам рассмотрения жалобы принимается решение об удовлетворении жалобы или об отказе в удовлетворении жалобы.

5.12. Порядок судебного обжалования действий (бездействия) должностного лица, а также принимаемого им решения при исполнении муниципальной услуги определяется в соответствии с действующим гражданско-процессуальным и арбитражно-процессуальным законодательством.».

3. Управлению документационной работы и информационных технологий аппарата администрации города Орла (О.Н. Трифонова) опубликовать настоящее постановление в средствах массовой информации и разместить на официальном сайте администрации города Орла в сети «Интернет».

4. Контроль за исполнением настоящего постановления возложить на заместителя главы администрации города Орла - начальника управления городского хозяйства и транспорта администрации города Орла Е.А. Гришина.

Глава администрации города Орла А.С. Муромский

РОССИЙСКАЯ ФЕДЕРАЦИЯ
ОРЛОВСКАЯ ОБЛАСТЬ
МУНИЦИПАЛЬНОЕ ОБРАЗОВАНИЕ «ГОРОД ОРЁЛ»
АДМИНИСТРАЦИЯ ГОРОДА ОРЛА
ПОСТАНОВЛЕНИЕ

06 июля 2020г. **№ 2309**

Орёл

О внесении изменений в постановление администрации города Орла от 20 января 2020 г. № 117 «Об утверждении муниципальной программы «Комплексное развитие улично-дорожной сети города Орла на 2020-2022 годы»

На основании Федерального закона от 06.10.2003 № 131-ФЗ «Об общих принципах организации местного самоуправления в Российской Федерации», Устава города Орла, соглашения о предоставлении субсидии Департаментом строительства, топливно-энергетического комплекса, жилищно-коммунального хозяйства, транспорта и дорожного хозяйства Орловской области за счет средств Дорожного фонда Орловской области бюджету города Орла от 29 января 2020 г. № 1-Д/20, администрация города Орла постановляет:

1. Внести изменения в постановление администрации города Орла от 20 января 2020 г. № 117 «Об утверждении муниципальной программы «Комплексное развитие улично-дорожной сети города Орла на 2020-2022 годы»:

1.1. В приложении к постановлению строку «Объемы и источники финансирования» Паспорта Программы изложить в следующей редакции:

«

Объемы и источники финансирования	Общий объем средств, необходимых на реализацию Программы – 1 996 627,39122 тыс. руб., в том числе: в 2020 году - 1 000 285,88001 тыс. руб; в 2021 году –909 479,89495 тыс. руб; в 2022 году – 86 861,61616тыс. руб. из них по источникам финансирования: - иные межбюджетные трансферты –807 464,20000 тыс. руб., в том числе: в 2020 году - 333 878,20000 тыс. руб; в 2021 году - 393 586,00000 тыс. руб; в 2022 году – 80 000,00000 тыс. руб. - средства Дорожного фонда Орловской области – 1 156 525,33983 тыс. руб., в том числе: в 2020 году – 652 399,24383 тыс. руб; в 2021 году - 504 126,09600 тыс. руб. - средства бюджета города Орла – 32 637,85131 тыс. руб., в том числе: в 2020 году - 14 008,43619 тыс. руб; в 2021 году – 11 767,79895 тыс. руб; в 2022 году – 6 861,61616тыс. руб.

»;

1.2. В приложении к постановлению строку «Ожидаемые результаты реализации программы» Паспорта Программы изложить в следующей редакции:

«

Ожидаемые результаты реализации программы	Реализация Программы позволит выполнить комплекс работ по ремонту объектов улично-дорожной сети города Орла площадью 565 857 кв. м и улучшить их транспортно-эксплуатационное состояние. Уменьшение доли протяженности автомобильных дорог общего пользования местного значения, не отвечающих нормативным требованиям, в общей протяженности автомобильных дорог общего пользования местного значения на 5,5 п.п.

»;

1.3. Абзац 5 пункта 5 раздела 3 Программы изложить в следующей редакции:

«Общий объем средств, необходимых на реализацию Программы, – 1 996 627,39122 тыс. руб. (в 2020 году –1 000 285,88001 тыс. руб., в 2021 году –909 479,89495 тыс. руб., в 2022 году – 86 861,61616 тыс. руб.).

По источникам финансирования:

- иные межбюджетные трансферты: 807 464,20000 тыс. руб. (в 2020 году – 333878,20000 тыс. руб., в 2021 году –393 586,00000 тыс. руб., в 2022 году –80 000,00000 тыс. руб.);

- средства Дорожного фонда Орловской области: 1 156 525,33983 тыс. руб. (в 2020 году - 652 399,24383 тыс. руб., в 2021 году - 504 126,09600 тыс. руб.).

- средства бюджета города Орла: 32 637,85131 тыс. руб. (в 2020 году – 14 008,43619 тыс. руб., в 2021 году – 11 767,79895 тыс. руб., в 2022 году – 6 861,61616 тыс. руб.).»;

1.4. Приложения № 1 и № 2 к приложению муниципальной программы «Комплексное развитие улично-дорожной сети города Орла на 2020-2022 годы» изложить в новой редакции (приложение).

2. Управлению документационной работы и информационных технологий аппарата администрации города Орла (О.Н. Трифонова) опубликовать настоящее постановление в средствах массовой информации.

3. Контроль за исполнением настоящего постановления возложить на заместителя главы администрации города Орла – начальника управления городского хозяйства и транспорта администрации города Орла Е.А. Гришина.

Глава администрации города Орла А. С. Муромский

Приложение
к постановлению
администрации города Орла
от 06 июля 2020г. № 2309
Приложение № 1
к приложению муниципальной программы
«Комплексное развитие улично-дорожной сети
города Орла на 2020-2022 годы»

Перечень основных мероприятий муниципальной программы
«Комплексное развитие улично-дорожной сети города Орла на 2020-2022 годы»

Цели, задачи, мероприятия, показатели	Ответственный соисполнитель	Срок начала реализации	Срок окончание реализации	Результат	Объемы финансирования, тыс. руб. Всего	2020 год	2021 год	2022 год
1	2	3	4	6	7	8	9	10
Программная составляющая, всего	МКУ «УКХ г. Орла»	2020	2022		2 066 023,88933	1 000 285,88001	978 876,39316	86 861,61616
источники финансирования								
иные межбюджетные трансферты					807 464,20000	333 878,20000	393 586,00000	80 000,00000
средства Дорожного фонда Орловской области					1 225 227,87306	652 399,24383	572 828,62923	0,00000
бюджет города Орла					33 331,81629	14 008,43619	12 461,76393	6 861,61616
Мероприятие 1	МКУ «УКХ г. Орла»	2020	2022	Восстановление верхних слоев дорожной одежды - 40 000 кв. м. Приобретение техники - 10 ед.	739 624,39063	406 217,31993	335 353,53535	3 353,53535
Содержание автомобильных дорог общего пользования местного значения и искусственных сооружений на них, на приобретение дорожной техники, необходимой для содержания автомобильных дорог общего пользования местного значения						406 217,31993		
регламентные работы;					463 942,42424	241 785,85859	218 803,03030	3 353,53535
восстановление верхних слоев дорожной одежды;					96 000,00000	48 000,00000	48 000,00000	0,00000
закупка дорожной техники;					127 000,00000	63 500,00000	63 500,00000	0,00000
внедрение интеллектуальной системы управления транспортными потоками					10 101,01010	5 050,50505	5 050,50505	0,00000
содержание искусственных дорожных сооружений на автомобильных дорогах общего пользования					5 050,50505	5 050,50505	0,00000	0,00000
восстановление въездного знака по Кромскому шоссе (в рамках содержания)					1 300,00000	1 300,00000	0,00000	0,00000
восстановление въездного знака по Карачевскому шоссе (в рамках содержания)					1 000,00000	1 000,00000	0,00000	0,00000
восстановление въездного знака по Залегощенскому шоссе (в рамках содержания)					1 000,00000	1 000,00000	0,00000	0,00000
восстановление въездного знака по Наугорскому шоссе (в рамках содержания)					1 000,00000	1 000,00000	0,00000	0,00000
восстановление въездного знака по ул. Поселковая (в рамках содержания)					1 000,00000	1 000,00000	0,00000	0,00000
кредиторская задолженность 2019 года					37 530,45124	37 530,45124	0,00000	0,00000
источники финансирования:								
средства Дорожного фонда Орловской области					734 155,14673	402 155,14673	332 000,00000	0,00000
бюджет города Орла					10 769,24390	4 062,17320	3 353,53535	3 353,53535
Мероприятие 2	МКУ «УКХ г. Орла»	2020	2022	Площадь отремонтированных объектов улично-дорожной сети города Орла - 117 343 кв.м				
Субсидии на ремонт автомобильных дорог общего пользования местного значения и искусственных сооружений на них					74 504,01538	73 504,01538	500,00000	500,00000
ремонт тротуаров по ул. Латышских стрелков от дома №61а до ул. Авиационной					1 837,92700	1 837,92700	0,0	0,0
ремонт тротуаров по Наугорскому шоссе от д. №102 до границы города Орла					4 091,62440	4 091,62440	0,0	0,0
ремонт тротуаров по ул. 1-я Посадская от ул. Гагарина до ул. Комсомольская					4 598,82600	4 598,82600	0,0	0,0
ремонт тротуаров по ул. Высоковольтная					4 350,42000	4 350,42000	0,0	0,0
ремонт тротуаров по ул. Поселковой от ул. Итальянской до ул. 6-ой Орловской дивизии					6 307,61000	6 307,61000	0,0	0,0
ремонт тротуаров по нечетной стороне ул. Плещеевской					1 540,93440	1 540,93440	0,0	0,0
ремонт тротуаров по ул. Выставочной					2 719,07956	2 719,07956	0,0	0,0
ремонт ул. Линейной (от ул. Скульптурная до многоквартирных домов)					2 986,42800	2 986,42800	0,0	0,0
ремонт участока автомобильной дороги по переулку Левоовражному					3 036,24240	3 036,24240	0,0	0,0
ремонт ул. Бурова на участке от ул. Родзевича Белевича до ул. Коневской					4 735,41960	4 735,41960	0,0	0,0
ремонт ул. Карачевской (от ул. Гостиной до ул. 1-ой Посадской)					0,00000	5 507,53216	0,0	0,0
ремонт проезда от ул. Бурова между д. 44 и д. 46 вдоль детского сада №93					4 487,24300	4 487,24300	0,0	0,0
ремонт пер. Ботанический от дома №1 до дома №25					2 748,52100	2 748,52100	0,0	0,0
ремонт ул. Цветаева от Наугорского шоссе до ул. Грановского					3 021,00000	3 021,00000	0,0	0,0
проезд от ул. Дениса Давыдова до дома № 170 по Московскому шоссе					2 247,26482	2 247,26482	0,0	0,0
ремонт асфальтобетонным гранулятом ул. Текстильной					126,81200	126,81200	0,0	0,0
ремонт асфальтобетонным гранулятом ул. Электровозной от ул. Тульской до д. № 53					212,18500	212,18500	0,0	0,0
ремонт асфальтобетонным гранулятом ул. Серпуховской от ул. Электровозной до ул. Деповской					217,05400	217,05400	0,0	0,0
ремонт асфальтобетонным гранулятом ул. Шульгина от ул. Электровозной до ул. Контактной					146,30400	146,30400	0,0	0,0

ремонт асфальтобетонным гранулятом ул. Крестьянской от ул. Электровозной до ул. Деповской					229,25500	229,25500	0,0	0,0
ремонт асфальтобетонным гранулятом ул. Контактной					258,52000	258,52000	0,0	0,0
ремонт асфальтобетонным гранулятом пер. Половецкого					502,38100	502,38100	0,0	0,0
ремонт асфальтобетонным гранулятом ул. Лужковской от д. № 1 до д.№ 52					268,25800	268,25800	0,0	0,0
ремонт асфальтобетонным гранулятом ул. Тамбовской					366,31100	366,31100	0,0	0,0
ремонт асфальтобетонным гранулятом ул. 6-ой Орловской дивизии					153,61200	153,61200	0,0	0,0
ремонт асфальтобетонным гранулятом пер. Островского					78,03000	78,03000	0,0	0,0
восстановление парковки по ул. Правый Берег реки Орлик в районе сквера В. В. Маяковского					643,79019	683,37695	0,0	0,0
восстановление парковки по ул. Правый Берег реки Орлик в районе сквера Н. С. Лескова					683,37695	643,79019	0,0	0,0
восстановление парковки по ул. Правый Берег реки Орлик в районе д. № 2 по ул. 1-ой Пушкарной					213,89616	213,89616	0,0	0,0
восстановление парковки по ул. Максима Горького в районе д. № 42					273,82673	273,82673	0,0	0,0
восстановление парковки по ул. Революции в районе МБОУ Лицей №4					1 704,96600	1 704,96600	0,0	0,0
ремонт автомобильной дороги по Карачевскому шоссе на участке от ул. Мостовая до границы города Орла (восстановление электроосвещения)					2 568,87700	2 568,87700	0,0	0,0
ремонт автомобильной дороги по ул. Ливенская в районе кольцевой развязки (восстановление электроосвещения)					456,34800	456,34800	0,0	0,0
ремонт автомобильной дороги по ул. Розы Люксембург, в районе дома 53 по ул. Комсомольская (восстановление электроосвещения)					112,60300	112,60300	0,0	0,0
ремонт автомобильной дороги по ул. Семинарская (восстановление электроосвещения)					1 026,23263	1 026,23263	0,0	0,0
ремонт автомобильной дороги по Наугорсому шоссе на участке от дома №102 до границы города Орла (восстановление электроосвещения)					1 434,67300	1 434,67300	0,0	0,0
ремонт автомобильной дороги по ул. Выставочной (восстановление электроосвещения)					377,73400	377,73400	0,0	0,0
ремонт автомобильной дороги по ул. Высоковольтной (восстановление электроосвещения)					3 010,95000	3 010,95000	0,0	0,0
ремонт автомобильной дороги по пер. Ручейному (восстановление электроосвещения)					127,00000	127,00000	0,0	0,0
ремонт автомобильной дороги по ул. Солнцевской (восстановление электроосвещения)					974,21054	974,21054	0,0	0,0
ремонт автомобильной дороги по пер. Рижскому (восстановление электроосвещения)					289,54964	289,54964	0,0	0,0
кредиторская задолженность 2019 года					2 331,18720	2 331,18720	0,00000	0,00000
разработка проектно-сметной документации и проведение проверки достоверности сметной стоимости					1 500,00000	500,00000	500,00000	500,00000
источники финансирования:								
иные межбюджетные трансферты					0,00000	0,00000	0,00000	0,00000
средства Дорожного фонда Орловской области					72 273,97523	72 273,97523	0,00000	0,00000
бюджет города Орла					2 230,04015	1 230,04015	500,00000	500,00000
Мероприятие 3 Ремонт автомобильных дорог в рамках реализации регионального проекта «Программа комплексного развития объединенной дорожной сети Орловской области, а также Орловской городской агломерации на 2019–2024 годы» национального проекта «Безопасные и качественные автомобильные дороги»	МКУ «УКХ г. Орла»	2020	2022	Площадь отремонтированных объектов улично-дорожной сети города Орла - 448 514 кв. м	963 381,80621	402 367,02921	560 514,77700	500,00000
Московское шоссе от ул. Рощинская до границы г. Орёл					34 849,11156	34 849,11156	0,0	0,0
ул. Ливенская					53 964,38646	53 964,38646	0,0	0,0
ул.Тульская					40 603,39803	40 603,39803	0,0	0,0
пер. Южный на участке от ул.Пушкиниа до ул. Паровозной					24 192,00906	24 192,00906	0,0	0,0
ул. Автовокзальная					66 960,55082	66 960,55082	0,0	0,0
ул. Розы Люксембург					24 692,27304	24 692,27304	0,0	0,0
ул. Старо-Московская					15 914,08560	15 914,08560	0,0	0,0
ул. 60 лет Октября от ул. Максима Горького до ул. Октябрьской					16 195,09964	16 195,09964	0,0	0,0
ул. 5 Августа от моста «Дружбы» до ул. 1-я Курской					22 807,04280	22 807,04280	0,0	0,0
ул. Васильевская от пер. Западного до Карачевского шоссе					32 430,62205	32 430,62205	0,0	0,0
Новосильское шоссе					43 732,24142	43 732,24142	0,0	0,0
пер. Южный на участке от ул. Паровозной до ул. Тульской					11 147,65200	0,0	11 147,65200	0,0
Московское шоссе от ул. Московской до пер. Межевого					42 149,84400	0,0	42 149,84400	0,0
ул. Авиационная - ул. Спивака					37 155,21700	0,0	37 155,21700	0,0
пер. Маслозаводской					89 670,69779	0,0	89 670,69779	0,0
ул. Герцена					13 850,99200	0,0	13 850,99200	0,0
пер. Ипподромный					32 662,55500	0,0	32 662,55500	0,0
ул. Генерала Родина					36 793,43900	0,0	36 793,43900	0,0
Болховское шоссе					53 787,48800	0,0	53 787,48800	0,0
ул. Паровозная					63 121,69700	0,0	63 121,69700	0,0
ул. Октябрьская					110 278,69700	0,0	110 278,69700	0,0

кредиторская задолженность предыдущего финансового года					25 526,20873	25 526,20873	0,0	0,0
разработка проектно-сметной документации и проведение проверки достоверности сметной стоимости					1 500,00000	500,00000	500,00000	500,00000
источники финансирования:								
иные межбюджетные трансферты					567 464,20000	253 878,20000	313 586,00000	0,00000
средства Дорожного фонда Орловской области					384 798,78815	143 970,15892	240 828,62923	0,00000
бюджет города Орла					11 118,81806	4 518,67029	6 100,14777	500,00000
Мероприятие 4 Устройство (монтаж) средств организации и регулирования дорожного движения на автомобильных дорогах города Орла	МКУ «УКХ г. Орла»	2020	2022	Количество устроенных средств организации и регулирования дорожного движения на автомобильных дорогах города Орла – 4 светофорных объекта.	40 789,43468	37 389,43468	1 700,00000	1 700,00000
устройство (монтаж) недостающих средств организации и регулирования дорожного движения в районе пересечения улиц Поселковая и 6-ой Орловской Стрелковой дивизии					1 270,94400	1 270,94400	0,00000	0,00000
устройство (монтаж) недостающих средств организации и регулирования дорожного движения в районе дома 263 по улице Комсомольская в городе Орле					710,42300	710,42300	0,00000	0,00000
устройство (монтаж) недостающих средств организации и регулирования дорожного движения в районе перекрестке улицы 7 Ноября и переулка Георгиевского					643,29826	643,29826	0,00000	0,00000
устройство (монтаж) недостающих средств организации и регулирования дорожного движения по ул. Раздольной в районе дома № 35					670,60560	670,60560	0,00000	0,00000
устройство (монтаж) недостающих средств организации и регулирования дорожного движения по Кромскому шоссе в районе дома № 4					604,62840	604,62840	0,00000	0,00000
устройство (монтаж) недостающих средств организации и регулирования дорожного движения по ул. Лескова в районе дома № 10					601,15560	601,15560	0,00000	0,00000
устройство (монтаж) недостающих средств организации и регулирования дорожного движения по ул. Московской в районе дома № 17					1 763,59320	1 763,59320	0,00000	0,00000
устройство (монтаж) недостающих средств организации и регулирования дорожного движения по ул. Московской в районе дома № 29					1 404,58320	1 404,58320	0,00000	0,00000
устройство (монтаж) недостающих средств организации и регулирования дорожного движения по ул. Васильевской в районе дома № 36					585,81120	585,81120	0,00000	0,00000
устройство (монтаж) недостающих средств организации и регулирования дорожного движения по ул. Комсомольской в районе домов № 231-234					2 359,22520	2 359,22520	0,00000	0,00000
устройство (монтаж) недостающих средств организации и регулирования дорожного движения по ул. Поселковой в районе дома № 1					664,54800	664,54800	0,00000	0,00000
устройство (монтаж) недостающих средств организации и регулирования дорожного движения по Карачевскому шоссе в районе дома № 74					717,22920	717,22920	0,00000	0,00000
устройство (монтаж) недостающих средств организации и регулирования дорожного движения по ул. Васильевской в районе пересечения с ул. I-я Посадская					151,27560	151,27560	0,00000	0,00000
устройство (монтаж) недостающих средств организации и регулирования дорожного движения по ул. Васильевской в районе пересечения с ул. 2-я Посадская					493,00440	493,00440	0,00000	0,00000
устройство (монтаж) недостающих средств организации и регулирования дорожного движения по ул. Васильевской в районе пересечения с ул. Садово-Пушкарная					161,32200	161,32200	0,00000	0,00000
устройство (монтаж) недостающих средств организации и регулирования дорожного движения по ул. Васильевской в районе пересечения с ул. Чапаева					155,77920	155,77920	0,00000	0,00000
устройство (монтаж) недостающих средств организации и регулирования дорожного движения по ул. Васильевской в районе пересечения с ул. Колхозная					858,07080	858,07080	0,00000	0,00000
устройство (монтаж) недостающих средств организации и регулирования дорожного движения по ул. Васильевской в районе пересечения с ул. Циолковского					152,97360	152,97360	0,00000	0,00000
устройство (монтаж) недостающих средств организации и регулирования дорожного движения по ул. Васильевской в районе пересечения с ул. Достоевского в районе дома № 140					153,77040	153,77040	0,00000	0,00000
устройство (монтаж) недостающих средств организации и регулирования дорожного движения по ул. Васильевской в районе дома № 146					153,94680	153,94680	0,00000	0,00000
устройство (монтаж) недостающих средств организации и регулирования дорожного движения в районе пересечения улиц Октябрьская - 60 лет Октября.					1 254,32625	1 254,32625	0,00000	0,00000
устройство (монтаж) недостающих средств организации и регулирования дорожного движения в районе пересечения улиц 5-е Августа – 3-я Курская					1 270,29751	1 270,29751	0,00000	0,00000
устройство (монтаж) недостающих средств организации и регулирования дорожного движения в районе пересечения улиц Паровозная – пер. Южный – Новосильское шоссе					1 387,14700	1 387,14700	0,00000	0,00000
устройство (монтаж) недостающих средств организации и регулирования дорожного движения в районе пересечения улиц Комсомольская – 1-я Посадская					644,87545	644,87545	0,00000	0,00000
устройство (монтаж) недостающих средств организации и регулирования дорожного движения в районе пересечения улиц Московское шоссе - Михалицына					884,31673	884,31673	0,00000	0,00000
устройство (монтаж) недостающих средств организации и регулирования дорожного движения в районе пересечения улиц Московское шоссе - Металлургов					942,02505	942,02505	0,00000	0,00000
устройство (монтаж) недостающих средств организации и регулирования дорожного движения в районе пересечения ул. Ляшко с ул. Студенческой					250,00000	250,00000	0,00000	0,00000
Устройство (монтаж) недостающих средств организации и регулирования дорожного движения в районе д. 60 на ул. Паровозная					290,85200	290,85200	0,00000	0,00000
устройство (монтаж) недостающих средств организации и регулирования дорожного движения в районе д. 21 на ул. Пионерская					348,26500	348,26500	0,00000	0,00000

устройство (монтаж) недостающих средств организации и регулирования дорожного движения в районе д. 21 на ул. Салтыкова-Щедрина					390,29600	390,29600	0,00000	0,00000
устройство (монтаж) недостающих средств организации и регулирования дорожного движения в районе д. 4 на Бульваре Молодежи					451,46200	451,46200	0,00000	0,00000
устройство (монтаж) недостающих средств организации и регулирования дорожного движения в районе д. 70 на ул. Советская					72,03500	72,03500	0,00000	0,00000
устройство (монтаж) недостающих средств организации и регулирования дорожного движения в районе д. 35 на ул. МОПРа					49,20000	49,20000	0,00000	0,00000
устройство (монтаж) недостающих средств организации и регулирования дорожного движения в районе д. 2 на ул. Бурова					191,33300	191,33300	0,00000	0,00000
устройство (монтаж) недостающих средств организации и регулирования дорожного движения в районе д. 4 на пер. Ипподромный					133,38400	133,38400	0,00000	0,00000
устройство (монтаж) недостающих средств организации и регулирования дорожного движения в районе д. 5 на ул. Скворцова					174,38700	174,38700	0,00000	0,00000
устройство (монтаж) недостающих средств организации и регулирования дорожного движения по ул. Нормандия-Неман в районе дома № 1					100,00000	100,00000	0,00000	0,00000
устройство (монтаж) недостающих средств организации и регулирования дорожного движения в районе д. 35 на ул. 3-я Курская					219,14000	219,14000	0,00000	0,00000
устройство (монтаж) недостающих средств организации и регулирования дорожного движения в районе д. 109 по Наугорскому шоссе					1 135,87600	1 135,87600	0,00000	0,00000
устройство (монтаж) недостающих средств организации и регулирования дорожного движения в районе д. 11 по ул. Половецкая					195,69300	195,69300	0,00000	0,00000
устройство (монтаж) недостающих средств организации и регулирования дорожного движения по ул. 60-летия Октября от ул. Максима Горького до ул. Октябрьская					765,51200	764,88274	0,00000	0,00000
устройство (монтаж) недостающих средств организации и регулирования дорожного движения по ул. Розы Люксембург					298,71900	298,71858	0,00000	0,00000
устройство (монтаж) недостающих средств организации и регулирования дорожного движения по ул. Васильевской на участке от пер. Западный до Карачевского шоссе					616,25500	618,93319	0,00000	0,00000
устройство (монтаж) недостающих средств организации и регулирования дорожного движения по ул. Старо-Московская					224,60000	225,93004	0,00000	0,00000
устройство (монтаж) недостающих средств организации и регулирования дорожного движения по ул. 5 Августа					126,92800	126,61080	0,00000	0,00000
устройство (монтаж) недостающих средств организации и регулирования дорожного движения по Московское шоссе от ул. Рощинская до границы г. Орел					278,00300	278,25840	0,00000	0,00000
устройство (монтаж) недостающих средств организации и регулирования дорожного движения по ул. Новосильское шоссе					1 442,17300	1 442,17268	0,00000	0,00000
устройство (монтаж) недостающих средств организации и регулирования дорожного движения по ул. Автовокзальная					1 048,03800	1 048,03753	0,00000	0,00000
устройство (монтаж) недостающих средств организации и регулирования дорожного движения по пер. Южный на участке от ул. Пушкина до ул. Паровозная					1 608,24700	1 608,24727	0,00000	0,00000
установка пешеходных ограждений					1 640,00000	640,00000	500,00000	500,00000
установка дорожных знаков					1 900,00000	500,00000	700,00000	700,00000
кредиторская задолженность 2019 года					4 716,54480	4 716,54480	0,00000	0,00000
Разработка проектно-сметной документации и проведение проверки достоверности сметной стоимости					1 460,00000	460,00000	500,00000	500,00000
источники финансирования:								
средства Дорожного фонда Орловской области					33 999,96295	33 999,96295	0,00000	0,00000
бюджет города Орла					6 789,47173	3 389,47173	1 700,00000	1 700,00000
Мероприятие 5 Устройство интеллектуальных транспортных систем по организации дорожного движения в городе Орле в рамках реализации регионального проекта «Программа комплексного развития объединенной дорожной сети Орловской области, а также Орловской городской агломерации на 2019–2024 годы» национального проекта «Безопасные и качественные автомобильные дороги»	МКУ «УКХ г. Орла»	2020	2022	внедрение системы ИТС на территории города Орла 1 - ед.	242 424,24243	80 808,08081	80 808,08081	80 808,08081
Разработка и внедрение интеллектуальной транспортной системы в рамках Орловской агломирации на базе муниципального образования «Город Орёл»					242 424,24243	80 808,08081	80 808,08081	80 808,08081
источники финансирования:					,			
иные межбюджетные трансферты					240 000,00000	80 000,00000	80 000,00000	80 000,00000
бюджет города Орла					2 424,24243	808,08081	808,08081	808,08081
Заместитель начальника управления городского хозяйства и транспорта администрации города Орла Д. Д. Ветров								

Приложение № 2
к приложению муниципальной программы
«Комплексное развитие улично-дорожной сети
города Орла на 2020-2022 годы»

Целевые показатели муниципальной программы

№	Наименование ожидаемого результата - конечного результата (индикатора)	Ед. изм.	Значение целевых показателей			
			2019 год (факт)	2020 год	2021 год	2022 год
1	2	3	4	5	6	7
1	Площадь отремонтированных объектов улично-дорожной сети города Орла	кв.м.	319 835	565 857	174 650	4 372
2	Восстановление верхних слоев дорожной одежды	кв.м.	50 000	40 000	40 000	40 000
3	Доля протяженности автомобильных дорог общего пользования местного значения, не отвечающих нормативным требованиям, в общей протяженности автомобильных дорог общего пользования местного значения	%	33,9	28,4	26,9	26,8
4	Количество устроенных (смонтированных) средств организации и регулирования дорожного движения на автомобильных дорогах города Орла	объект	5	4	0	0

Заместитель начальника управления городского хозяйства и транспорта администрации города Орла Д. Д. Ветров

РОССИЙСКАЯ ФЕДЕРАЦИЯ
ОРЛОВСКАЯ ОБЛАСТЬ
МУНИЦИПАЛЬНОЕ ОБРАЗОВАНИЕ «ГОРОД ОРЁЛ»
АДМИНИСТРАЦИЯ ГОРОДА ОРЛА
ПОСТАНОВЛЕНИЕ

07 июля 2020г. **№ 2311**

Орёл

О внесении изменений в постановление администрации города Орла от 16 февраля 2018 г. № 763 «Об утверждении муниципальной программы «Формирование современной городской среды на территории города Орла на 2018 - 2024 годы»

На основании Федерального закона от 06 октября 2003 г. №131-ФЗ «Об общих принципах организации местного самоуправления в Российской Федерации», в соответствии с постановлением Правительства Орловской области от 11 июня 2020 г. № 362 «О внесении изменений в постановление Правительства Орловской области от 31 августа 2017 г. № 372 «Об утверждении государственной программы Орловской области «Формирование современной городской среды на территории Орловской области», Уставом города Орла, в целях актуализации перечня мероприятий, выполняемых в рамках муниципальной программы «Формирование современной городской среды на территории города Орла на 2018 - 2024 годы» администрация города Орла постановляет:

1. Внести изменения в постановление администрации города Орла от 16 февраля 2018 г. № 763 «Об утверждении муниципальной программы «Формирование современной городской среды на территории города Орла на 2018 - 2024 годы»:

1.1. Строку 33 приложения 8 к муниципальной программе изложить в следующей редакции:

«

33	Сквер Комсомольцев (место нахождения - ул. Комсомольская в районе площади Комсомольская) (1,2 очереди)	2019-2020

»

1.2. Строки «2020 год (мероприятия 2020 года)» приложения 10 «Перечень общественных территорий города Орла, проектируемых и благоустраиваемых в целях развития его культурной сферы» к муниципальной программе изложить в следующей редакции:

«

2020 год (мероприятия 2020 года)			
1.	Разработка документации:		
1.1.	Разработка документации «Комплексное благоустройство территории парка Победы и прилегающей к нему территории в г. Орле». I этап.	300 000,00	Управление градостроительства администрации города Орла, МКУ «УКС г. Орла».
	Разработка документации «Комплексное благоустройство территории парка Победы и прилегающей к нему территории в г. Орле». II этап.	4 000 000,00	
1.2.	Корректировка проектно-сметной документации «Комплексное благоустройство территории «Детского парка» и прилегающей к нему территории в г. Орле (I этап, II этап, III этап)».	320 000,00	Управление культуры администрации города Орла, МБУК «Детский парк».
2.	Выполнение работ по благоустройству		
2.1.	Комплексное благоустройство территории «Детского парка» и прилегающей к нему территории в г. Орле (продолжение работ).	60 000 000,00	Управление культуры администрации города Орла, МБУК «Детский парк».
2.2.	Благоустройство сквера Комсомольцев, 2 этап.	40 000 000,00	Управление городского хозяйства и транспорта администрации города Орла, МКУ «УКХ г. Орла».
2.3.	Комплексное благоустройство территории парка Победы и прилегающей к нему территории в г. Орле, I этап.	60 000 000,00	Управление градостроительства администрации города Орла, МКУ «УКС г. Орла».

».

2. Управлению документационной работы и информационных технологий аппарата администрации города Орла (О.Н. Трифонова) опубликовать настоящее постановление в средствах массовой информации.

3. Контроль за исполнением настоящего постановления возложить на первого заместителя главы администрации города Орла О.В. Минкина и заместителя главы администрации города Орла - начальника управления городского хозяйства и транспорта администрации города Орла Е.А. Гришина.

Глава администрации города Орла А.С. Муромский

РОССИЙСКАЯ ФЕДЕРАЦИЯ
ОРЛОВСКАЯ ОБЛАСТЬ
МУНИЦИПАЛЬНОЕ ОБРАЗОВАНИЕ «ГОРОД ОРЕЛ»
Администрация города Орла
ПОСТАНОВЛЕНИЕ

07 июля 2020г. **№ 2337**

Орел

Об установлении публичного сервитута в отношении земельного участка № 57:25:0000000:4331

Рассмотрев заявление Акционерного общества «Газпром газораспределение Орел», руководствуясь статьей 23 Земельного кодекса РФ, Федеральным законом от 08.11.2007 № 257-ФЗ «Об автомобильных дорогах и о дорожной деятельности в Российской Федерации и о внесении изменений в отдельные законодательные акты Российской Федерации», Приказом Минтранса России от 17.10.2012 № 373 «Об утверждении Порядка подачи и рассмотрения заявления об установлении публичного сервитута в отношении земельных участков в границах полос отвода автомобильных дорог (за исключением частных автомобильных дорог) в целях прокладки, переноса, переустройства инженерных коммуникаций и их эксплуатации, а также требований к составу документов, прилагаемых к заявлению об установлении такого публичного сервитута, и требований к содержанию решения об установлении такого публичного сервитута», на основании договора от 21.05.2020 №52 на прокладку, перенос или переустройство инженерных коммуникаций в границах полосы отвода автомобильной дороги по Карачевскому шоссе, д.89, согласия на планируемое размещение инженерных коммуникаций при проектировании прокладки, переносе или переустройстве инженерных коммуникаций в границах полосы отвода Автомобильной дороги по Карачевскому шоссе, д.89 от 21.05.2020, регистрационной записи от 25.05.2020 № 57-57-01/003/2014-679, отчёта от 19.06.2020 №650-20 об определении рыночной стоимости публичного сервитута, выполненного ИП Кондратовым С.В., администрация города Орла постановляет:

1. Установить право ограниченного пользования (публичный сервитут) в отношении части земельного участка общей площадью 669,6 кв.м, входящей в состав земельного участка: с кадастровым номером 5725:0000000:4331 площадью 103654 кв.м, расположенного по адресу: Российская Федерация, Орловская область, г Орел, ш Карачевское в целях проведения работ по прокладке линейного объекта: газопровод среднего давления к многоквартирному дому по адресу: г.Орел, Карачевское шоссе, д.89 по шоссе Карачевскому в границах полосы отвода автомобильной дороги по шоссе Карачевскому (инв. № 000877) сроком на 11 месяц согласно приложению.

2. Размер платы за публичный сервитут, устанавливаемый на часть земельного участка общей площадью 669,6 кв.м, указанных в п.1 настоящего постановления, в границах полосы отвода автомобильной дороги составит 146 (сто сорок шесть) рублей 00 копеек за 1 кв.м, в год.

3. Обязать Акционерное общество «Газпром газораспределение Орел» заключить с владельцем автомобильной дороги соглашение, предусматривающее размер платы за публичный сервитут в отношении части земельного участка в границах полосы отвода автомобильной дороги в соответствии с пунктом 2 настоящего постановления.

4. Управлению муниципального имущества и землепользования администрации города Орла (Т.В, Решетова) в течении 5 рабочих дней со дня принятия настоящего постановления направить его копию в Управление Федеральной службы государственной регистрации, кадастра и картографии по Орловской области.

5. Управлению документационной работы и информационных технологий аппарата администрации города Орла (О.Н. Трифонова) опубликовать настоящее постановление в средствах массовой информации и разместить на официальном сайте администрации города Орла в сети Интернет.

6. Контроль за исполнением настоящего постановления возложить на заместителя главы администрации города Орла - начальника финансово- экономического управления администрации города Орла И.Н. Краличева.

Глава администрации города Орла А.С. Муромский

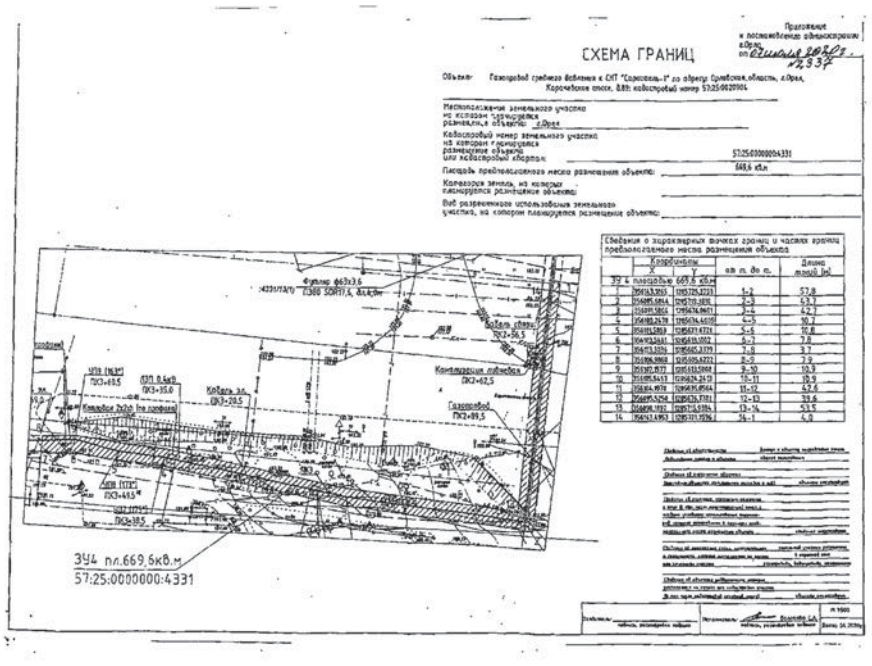

РОССИЙСКАЯ ФЕДЕРАЦИЯ
ОРЛОВСКАЯ ОБЛАСТЬ
МУНИЦИПАЛЬНОЕ ОБРАЗОВАНИЕ «ГОРОД ОРЁЛ»
Администрация города Орла
ПОСТАНОВЛЕНИЕ

07 июля 2020г. **№ 2338**

Орёл

О предоставлении разрешения на отклонение от предельных параметров разрешенного строительства, реконструкции объекта капитального строительства на земельном участке с кадастровым номером 57:25:0031446:11 по ул. Смоленской, 42 в городе Орле

Рассмотрев обращение Кононова А.В., Кононова Е.А., Кононовой Е.В., заключение о результатах публичных слушаний от 29 июня 2020 года, рекомендации комиссии по землепользованию и застройке города Орла, выписку из Единого государственного реестра недвижимости об основных характеристиках и зарегистрированных правах на объект недвижимости от 19 марта 2020 года № КУВИ-001/2020-6094243, руководствуясь статьями 40, 56, 57 Градостроительного кодекса Российской Федерации, Постановлением Правительства Российской Федерации от 09 июня 2006 года N° 363 «Об информационной системе обеспечения градостроительной деятельности», на основании Закона Орловской области от 20 декабря 2019 года № 2441-03 «О перераспределении полномочий между органами местного самоуправления муниципальных образований Орловской области и органами государственной власти Орловской области», в соответствии с Правилами землепользования и застройки городского округа «Город Орел», утвержденными решением Орловского городского Совета народных депутатов от 30 октября 2008 года № 38/616-ГС, администрация города Орла постановляет:

1. Предоставить разрешение на отклонение от предельных параметров разрешенного строительства, реконструкции объекта капитального строительства - индивидуального жилого дома на земельном участке с кадастровым номером 57:25:0031446:11, площадью 584,1 кв. м, расположенном по адресу: г. Орел, ул. Смоленская, 42, принадлежащем Кононову Андрею Владимировичу, Кононову Евгению Андреевичу, Кононовой Елене Васильевне на праве общей долевой собственности, в части минимальных отступов от границ земельного участка с северо-восточной стороны на расстоянии 1,55 м.

2. Управлению градостроительства администрации города Орла (В.В. Плотников) направить настоящее постановление для размещения в информационной системе обеспечения градостроительной деятельности.

3. Управлению документационной работы и информационных технологий аппарата администрации города Орла (О.Н. Трифонова) опубликовать настоящее постановление в средствах массовой информации и разместить на официальном сайте администрации города Орла в сети Интернет.

4. Контроль за исполнением настоящего постановления возложить на первого заместителя главы администрации города Орла О.В. Минкина.

Глава администрации города Орла А.С. Муромский

РОССИЙСКАЯ ФЕДЕРАЦИЯ
ОРЛОВСКАЯ ОБЛАСТЬ
МУНИЦИПАЛЬНОЕ ОБРАЗОВАНИЕ «ГОРОД ОРЁЛ»
Администрация города Орла
ПОСТАНОВЛЕНИЕ

07 июля 2020г. **№ 2339**

Орёл

О предоставлении разрешения на отклонение от предельных параметров разрешенного строительства, реконструкции объекта капитального строительства на земельном участке с кадастровым номером 57:25:0031451:153 по ул. Пришвина, 27 в городе Орле

Рассмотрев обращение Редникина А.А., действующего по доверенности в интересах Кузнецова С.С., заключение о результатах публичных слушаний от 29 июня 2020 года, рекомендации комиссии по землепользованию и застройке города Орла, выписку из Единого государственного реестра недвижимости об основных характеристиках и зарегистрированных правах на объект недвижимости от 16 марта 2020 года № КУВИ-001/2020-5629346, руководствуясь статьями 40, 56, 57 Градостроительного кодекса Российской Федерации, Постановлением Правительства Российской Федерации от 09 июня 2006 года № 363 «Об информационной системе обеспечения градостроительной деятельности», на основании Закона Орловской области от 20 декабря 2019 года № 2441-ОЗ «О перераспределении полномочий между органами местного самоуправления муниципальных образований Орловской области и органами государственной власти Орловской области», в соответствии с Правилами землепользования и застройки городского округа «Город Орел», утвержденными решением Орловского городского Совета народных депутатов от 30 октября 2008 года № 38/616-ГС, администрация города Орла постановляет:

1. Предоставить разрешение на отклонение от предельных параметров разрешенного строительства, реконструкции объекта капитального строительства – индивидуального жилого дома на земельном участке с кадастровым номером 57:25:0031451:153, площадью 542 кв. м, расположенном по адресу: г. Орел, ул. Пришвина, 27, принадлежащем Кузнецову Сергею Сергеевичу на праве собственности, в части минимальных отступов от границ земельного участка с юго-восточной стороны на расстоянии 1,4 м, с юго-западной стороны на расстоянии 2,6 м.

2. Управлению градостроительства администрации города Орла (В.В. Плотников) направить настоящее постановление для размещения в информационной системе обеспечения градостроительной деятельности.

3. Управлению документационной работы и информационных технологий аппарата администрации города Орла (О.Н. Трифонова) опубликовать настоящее постановление в средствах массовой информации и разместить на официальном сайте администрации города Орла в сети Интернет.

4. Контроль за исполнением настоящего постановления возложить на первого заместителя главы администрации города Орла О.В. Минкина.

Глава администрации города Орла А.С. Муромский

РОССИЙСКАЯ ФЕДЕРАЦИЯ
ОРЛОВСКАЯ ОБЛАСТЬ
МУНИЦИПАЛЬНОЕ ОБРАЗОВАНИЕ «ГОРОД ОРЁЛ»
Администрация города Орла
ПОСТАНОВЛЕНИЕ

07 июля 2020г. **№ 2340**

Орёл

О предоставлении разрешений на условно разрешенный вид использования земельного участка и на отклонение от предельных параметров разрешенного строительства, реконструкции объекта капитального строительства на земельном участке с кадастровым номером 57:25:0031447:8 по ул. Чкалова, 6 в городе Орле

Рассмотрев обращения Лозового А.В., действующего по доверенности в интересах Матулевича И.В., заключение о результатах публичных слушаний 29 июня 2020 года, рекомендации комиссии по землепользованию и застройке города Орла, выписку из Единого государственного реестра недвижимости об основных характеристиках и зарегистрированных правах на объект недвижимости от 31 марта 2020 года № КУВИ-001/2020-7109427, руководствуясь статьями 39, 40, 56, 57 Градостроительного кодекса Российской Федерации, Постановлением Правительства Российской Федерации от 09 июня 2006 года № 363 «Об информационной системе обеспечения градостроительной деятельности», на основании Закона Орловской области от 20 декабря 2019 года № 2441-ОЗ «О перераспределении полномочий между органами местного самоуправления муниципальных образований Орловской области и органами государственной власти Орловской области», в соответствии с Правилами землепользования и застройки городского округа «Город Орел», утвержденными решением Орловского городского Совета народных депутатов от 30 октября 2008 года № 38/616-ГС, администрация города Орла постановляет:

1. Предоставить разрешения на земельный участок с кадастровым номером 57:25:0031447:8, площадью 1 056,6 кв. м, расположенный по адресу: город Орел, ул. Чкалова, 6, принадлежащий Матулевичу Ивану Вячеславовичу на праве собственности:

1.1. На условно разрешенный вид использования земельного участка - индивидуальный жилой дом (код 1. 110).

1.2. На отклонение от предельных параметров разрешенного строительства, реконструкции объекта капитального строительства - индивидуального жилого дома, в части минимальных отступов от границ земельного участка с северо-западной стороны на расстоянии 3,7 м.

2. Управлению градостроительства администрации города Орла (В.В. Плотников) направить настоящее постановление для размещения в информационной системе обеспечения градостроительной деятельности.

3. Управлению документационной работы и информационных технологий аппарата администрации города Орла (О.Н. Трифонова) опубликовать настоящее постановление в средствах массовой информации и разместить на официальном сайте администрации города Орла в сети Интернет.

4. Контроль за исполнением настоящего постановления возложить на первого заместителя главы администрации города Орла О.В. Минкина.

Глава администрации города Орла А.С. Муромский

РОССИЙСКАЯ ФЕДЕРАЦИЯ
ОРЛОВСКАЯ ОБЛАСТЬ
МУНИЦИПАЛЬНОЕ ОБРАЗОВАНИЕ «ГОРОД ОРЁЛ»
Администрация города Орла
ПОСТАНОВЛЕНИЕ

07 июля 2020г. **№ 2341**

Орёл

О предоставлении разрешений на условно разрешенный вид использования земельного участка и на отклонение от предельных параметров разрешенного строительства, реконструкции объекта капитального строительства на земельном участке с кадастровым номером 57:25:0020517:13 по ул. Солдатской, 6 в городе Орле

Рассмотрев обращения Михеевой О.И., заключение о результатах публичных слушаний от 29 июня 2020 года, рекомендации комиссии по землепользованию и застройке города Орла, выписку из Единого государственного реестра недвижимости об основных характеристиках и зарегистрированных правах на объект недвижимости от 02 апреля 2020 года № КУВИ-001/2019-7208558, руководствуясь статьями 40, 56, 57 Градостроительного кодекса Российской Федерации, Постановлением Правительства Российской Федерации от 09 июня 2006 года № 363 «Об информационной системе обеспечения градостроительной деятельности», на основании Закона Орловской области от 20 декабря 2019 года № 2441-ОЗ «О перераспределении полномочий между органами местного самоуправления муниципальных образований Орловской области и органами государственной власти Орловской области», в соответствии с Правилами землепользования и застройки городского округа «Город Орел», утвержденными решением Орловского городского Совета народных депутатов от 30 октября 2008 года № 38/616-ГС, администрация города Орла постановляет:

1. Предоставить разрешения на земельный участок с кадастровым номером 57:25:0020517:13, площадью 635,7 кв. м, расположенный по адресу: город Орел, ул. Солдатская, 6, принадлежащий Михеевой Ольге Ивановне на праве собственности:

1.1. На условно разрешенный вид использования земельного участка - индивидуальный жилой дом (код 1. 110).

1.2. На отклонение от предельных параметров разрешенного строительства, реконструкции объекта капитального строительства - индивидуального жилого дома, в части:

- минимальной площади земельного участка менее 800 кв. м (635,7 кв. м);
- ширины участка по уличному фронту менее 25 м (20 м);
- минимальных отступов от границ земельного участка с юго-западной стороны на расстоянии 1,3 м, с юго-восточной стороны на расстоянии 1,2 м.

2. Управлению градостроительства администрации города Орла (В.В. Плотников) направить настоящее постановление для размещения в информационной системе обеспечения градостроительной деятельности.

3. Управлению документационной работы и информационных технологий аппарата администрации города Орла (О.Н. Трифонова) опубликовать настоящее постановление в средствах массовой информации и разместить на официальном сайте администрации города Орла в сети Интернет.

4. Контроль за исполнением настоящего постановления возложить на первого заместителя главы администрации города Орла О.В. Минкина.

Глава администрации города Орла А.С. Муромский

РОССИЙСКАЯ ФЕДЕРАЦИЯ
ОРЛОВСКАЯ ОБЛАСТЬ
МУНИЦИПАЛЬНОЕ ОБРАЗОВАНИЕ «ГОРОД ОРЕЛ»
АДМИНИСТРАЦИЯ ГОРОДА ОРЛА
ПОСТАНОВЛЕНИЕ

07 июля 2020г. **№ 2342**

Орёл

О внесении изменений в постановление администрации города Орла от 05 сентября 2013 г. №4111 «О порядке обеспечения доступа к информации о деятельности администрации города Орла путем ее размещения на официальном интернет-сайте администрации города Орла»

Руководствуясь статьей 22 Устава города Орла, администрация города Орла постановляет:

1. Внести следующие изменения в приложение №1 к постановлению администрации города Орла от 05 сентября 2013 г. №4111 «О порядке обеспечения доступа к информации о деятельности администрации города Орла путем ее размещения на официальном интернет-сайте администрации города Орла»:

1.1. строку под номером 3.4. изложить в следующей редакции:

«	3.4.	Структура администрации	Поддерживается в актуальном состоянии	Управление муниципальной службы и кадров аппарата администрации города Орла, структурные подразделения администрации города Орла, разработавшие положение о структурном подразделении	Управление документационной работы и информационных технологий аппарата администрации города Орла	»;

1.2. строки под номерами 6.1.3., 6.2., 6.3. изложить в следующей редакции:

«	6.1.3.	Учреждения сферы строительства, жилищного и коммунального хозяйства	Поддерживается в актуальном	Управление градостроительства, управление городского хозяйства и транспорта	Управление документационной работы и информационных технологий аппарата администрации города Орла	»;
	6.2.	Муниципальные предприятия	Поддерживается в актуальном	Управление муниципального имущества и землепользования	Управление документационной работы и информационных технологий аппарата администрации города Орла	
	6.3.	АО со 100% муниципальной долей собственности	Поддерживается в актуальном	Управление муниципального имущества и землепользования	Управление документационной работы и информационных технологий аппарата администрации города Орла	

1.3. дополнить строкой под номером 6.1.4.:

«	6.1.4.	Учреждения издательской сферы	Поддерживается в актуальном	Отдел по взаимодействию со средствами массовой информации	Управление документационной работы и информационных технологий аппарата администрации города Орла	»;

1.4. строку под номером 12.1. изложить в следующей редакции:

«	12.1.	Сведения содержащие общую информацию об администрации города Орла	В случае изменения информации, но не реже 1 раза в год	Управление муниципальной службы и кадров аппарата администрации города Орла	Управление документационной работы и информационных технологий аппарата администрации города Орла	»;

1.5. строки под номерами 12.6., 12.7. изложить в следующей редакции:

«	12.6.	Перечень организаций и учреждений в сфере ЖКХ	В случае изменения информации, но не реже 1 раза в год	Управление городского хозяйства и транспорта, управление муниципального имущества и землепользования	Управление документационной работы и информационных технологий аппарата администрации города Орла	».
	12.7.	Перечень организаций и учреждений в сфере строительства	В случае изменения информации, но не реже 1 раза в год	Управление градостроительства, управление муниципального имущества и землепользования	Управление документационной работы и информационных технологий аппарата администрации города Орла	

2. Управлению документационной работы и информационных технологий аппарата администрации города Орла (О.Н. Трифонова) опубликовать настоящее постановление в средствах массовой информации.

3. Контроль за исполнением настоящего постановления возложить на заместителя главы администрации города Орла – руководителя аппарата администрации города Орла И.В. Проваленкову.

Глава администрации города Орла А.С. Муромский

РОССИЙСКАЯ ФЕДЕРАЦИЯ
ОРЛОВСКАЯ ОБЛАСТЬ
МУНИЦИПАЛЬНОЕ ОБРАЗОВАНИЕ «ГОРОД ОРЁЛ»
Администрация города Орла
ПОСТАНОВЛЕНИЕ

08 июля 2020г **№ 2343**

Орёл

Об обеспечении готовности руководящего состава администрации города Орла, предприятий, организаций и учреждений города Орла к реагированию на возможные чрезвычайные ситуации во время проведения религиозного праздника Дня святых апостолов Петра и Павла в ночь с 11 на 12 июля 2020 года

В целях повышения готовности администрации города Орла, предприятий, организаций и учреждений города Орла к реагированию на возможные чрезвычайные ситуации, недопущения и пресечения противоправных действий, в том числе террористической направленности, в период проведения религиозного праздника Дня святых апостолов Петра и Павла в ночь с 11 на 12 июля 2020 года, администрация города Орла постановляет:

1. Управлению муниципальной службы и кадров аппарата администрации города Орла (И.М. Печерский) составить и утвердить график круглосуточного взаимодействия первого заместителя главы администрации города Орла, заместителя главы администрации города Орла - руководителя аппарата администрации города Орла, заместителей главы администрации города Орла - начальников управлений, заместителей главы администрации города Орла - начальников территориальных управлений по районам администрации города Орла и руководителей структурных подразделений администрации города Орла с МКУ «Единая дежурно-диспетчерская служба города Орла» в целях своевременного реагирования на возможные чрезвычайные ситуации в период:

с 18:00 11 июля 2020 г. до 9:00 12 июля 2020 г.

2. Рекомендовать руководителям предприятий, организаций и учреждений города Орла, независимо от форм собственности:

2.1. принять дополнительные меры по охране объектов;

2.2. исключить допуск посторонних лиц на объекты жизнеобеспечения города;

2.3. организовать круглосуточное дежурство должностных лиц из числа руководящего состава в период:

с 18:00 11 июля 2020 г. до 9:00 12 июля 2020 г.

2.4. графики дежурств, с указанием телефонов ответственных должностных лиц, направить до 10 июля 2020 г. в МКУ «Единая дежурно-диспетчерская служба города Орла» (факс 43-37-35);

2.5. проверить готовность сил и средств к реагированию на возможные чрезвычайные ситуации, противоправные действия, в том числе террористической направленности;

2.6. информацию о принятых мерах и уточненные сведения о силах и средствах в срок до 10 июля 2020 г. направить в Комиссию по предупреждению и ликвидации чрезвычайных ситуаций и обеспечению пожарной безопасности администрации города Орла через управление по безопасности администрации города Орла (факс 76-19-39);

2.7. информацию о фактах сбоя в работе систем жизнеобеспечения, об осложнении обстановки в связи с возникновением террористических угроз, экстремистских и иных групповых противоправных проявлений, предпосылках и возникновении чрезвычайных ситуаций сообщать в «МКУ Единая дежурно-диспетчерская служба города Орла» (43-22-12, 43-37-35, 76-40-93).

3. Рекомендовать УМВД России по городу Орлу (С.В. Бахтин) принять дополнительные меры по обеспечению охраны общественного порядка во время проведения религиозного праздника Дня святых апостолов Петра и Павла.

4. Управлению по безопасности администрации города Орла (И.В. Тарасов) уточнить расчет сил и средств, привлекаемых для ликвидации чрезвычайных ситуаций.

5. МКУ «Служба технического обеспечения администрации города Орла» (И.М. Цуканов) организовать дежурство автотранспорта для выезда оперативной группы администрации города Орла в случае угрозы или возникновения аварийных, чрезвычайных ситуаций в период:

с 18.00 11 июля 2020 г. до 09.00 12 июля 2020 г.

6. Управлению документационной работы и информационных технологий аппарата администрации города Орла (О.Н.Трифонова) опубликовать настоящее постановление в средствах массовой информации.

7. Контроль за исполнением настоящего постановления возложить на первого заместителя главы администрации города Орла О.В. Минкина и начальника управления по безопасности администрации города Орла И.В. Тарасова.

Глава администрации города Орла А.С. Муромский

РОССИЙСКАЯ ФЕДЕРАЦИЯ
ОРЛОВСКАЯ ОБЛАСТЬ
МУНИЦИПАЛЬНОЕ ОБРАЗОВАНИЕ «ГОРОД ОРЁЛ»
АДМИНИСТРАЦИЯ ГОРОДА ОРЛА
ПОСТАНОВЛЕНИЕ

08 июля 2020г. **№ 2350**

Орёл

О внесении изменений в постановление администрации города Орла от 06.08.2018 № 3517 «Об утверждении ведомственной целевой программы «Создание и ремонт контейнерных площадок в городе Орле в 2019 - 2021 годах»

В целях актуализации перечня мероприятий ведомственной целевой программы «Создание и ремонт контейнерных площадок в городе Орле в 2019 - 2021 годах», руководствуясь ст. 22 Устава города Орла, администрация города Орла постановляет:

1. Внести в приложение к постановлению администрации города Орла от 06.08.2018 № 3517 «Об утверждении ведомственной целевой программы «Создание и ремонт контейнерных площадок в городе Орле в 2019 - 2021 годах» следующие изменения:

1.1. строку 7 Паспорта Программы изложить в следующей редакции:

«

Важнейшие целевые индикаторы и показатели	За период реализации Программы планируется получить следующие результаты: - количество созданных и отремонтированных контейнерных площадок - 56 ед.; - сокращение доли контейнерных площадок, не соответствующих требованиям СанПиН № 42-128-4690-88 «Санитарные правила содержания территорий населенных мест», до 7 %

»;

1.2. в пункте 2 заменить число «69» числом «56», число «10» числом «7»;

1.3. пункт 5 изложить в следующей редакции:

«5. Обоснование ресурсного обеспечения Программы

Источник финансирования - бюджет города Орла.

Общий объем средств на реализацию Программы - 2080 тыс. руб., из них: в 2019 году - 763 тыс. руб., в 2020 году - 690 тыс. руб., в 2021 году – 627 тыс. руб.

Всего за весь срок реализации Программы будет создано и отремонтировано 56 площадок: в 2019 году - 23, в 2020 году - 12, в 2021 году - 21.

При определении объема финансовых средств, необходимого для реализации программных мероприятий, использовался затратный метод (сравнение планируемого мероприятия с аналогичным по ряду признаков, затраты на реализацию которого известны).

Объемы финансирования Программы за счет средств бюджета города Орла носят прогнозный характер и подлежат ежегодному уточнению в установленном порядке при формировании проекта бюджета на соответствующий год.

Перечень
создаваемых и подлежащих ремонту контейнерных площадок
в городе Орле в 2019 - 2021 годах

№ п/п	Местоположение контейнерной площадки	Размер контейнерной площадки, м	Тип мусоросборника, количество	Наименование работ
2019 год				
ЖЕЛЕЗНОДОРОЖНЫЙ РАЙОН				
1.	Грузовая ул., 75	3,0 х 1,75	2 контейнера	демонтаж контейнерной площадки
2.	Севастопольская ул. - Окраинная ул.	3,0 х 1,75	2 контейнера	устройство основания, ограждения, подъездных путей
3.	Гайдара пер. – Окраинная ул.	3,0 х 1,75	2 контейнера	устройство основания, ограждения, подъездных путей
4.	Окраинный пер. - Молодежная ул.	4,0 х 1,75	3 контейнера	устройство основания, ограждения, подъездных путей
5.	Контактная ул. - Крестьянская ул.	4,0 х 2,5	1 бункер	устройство основания, ограждения, подъездных путей
6.	Приовражный пер., 6	4,0 х 2,5	1 бункер	устройство основания, ограждения, подъездных путей
7.	5 Августа ул., 68	5,0 х 1,75	4 контейнера	устройство основания, ограждения, подъездных путей
8.	1-я Курская ул., 258	4,0 х 2,5	1 бункер	устройство основания, ограждения, подъездных путей
9.	Новосильская ул., 163	4,0 х 2,5	1 бункер	устройство основания, ограждения, подъездных путей
ЗАВОДСКОЙ РАЙОН				
10.	Ново-Половецкий пер., 1	4,0 х 1,75	3 контейнера	устройство основания, ограждения, подъездных путей
11.	Линейная ул. – Заводская ул.	3,0 х 1,75	2 контейнера	устройство основания, ограждения, подъездных путей
12.	Брянская ул., 6	4,0 х 1,75	3 контейнера	устройство основания, ограждения, подъездных путей
13.	Половецкая ул., 60	4,0 х 1,75	3 контейнера	ремонт ограждения
14.	Прожекторная ул. – Черепичная ул.	4,0 х 1,75	3 контейнера	устройство основания, ограждения, подъездных путей
15.	Калинина ул. – Андреева ул.	4,0 х 1,75	3 контейнера	устройство основания, ограждения, подъездных путей
16.	1-я Пушкарная ул., 15	5,0 х 4,0	1 бункер	ремонт ограждения, подъездных путей
СЕВЕРНЫЙ РАЙОН				
17.	Березовая ул. – Калинникова ул.	4,0 х 2,5	1 бункер	устройство основания, ограждения, подъездных путей
18.	Михалицына ул. – Декоративный пер.	4,0 х 2,5	1 бункер	устройство основания, ограждения, подъездных путей
19.	Межевой пер., 16	4,0 х 1,75	3 контейнера	устройство основания, ограждения, подъездных путей
20.	Кирпичного завода пос., 39	4,0 х 1,75	3 контейнера	устройство основания, ограждения, подъездных путей

21.	Волжская ул. – Ручейная ул.	5,2 х 5,6	1 бункер	ремонт ограждения, подъездных путей
СОВЕТСКИЙ РАЙОН				
22.	Скворцова ул. – Полесская ул.	4,0 х 2,5	1 бункер	устройство основания, ограждения, подъездных путей
23.	Кольцевая ул. – Политехнический пер.	4,0 х 2,5	1 бункер	устройство основания, ограждения, подъездных путей
2020год				
ЖЕЛЕЗНОДОРОЖНЫЙ РАЙОН				
24.	Тульская ул. – Переходный пер.	10,0 х 4,8	2 бункера	устройство основания, ограждения, подъездных путей
ЗАВОДСКОЙ РАЙОН				
25.	Энгельса ул., 78а	4,0 х 5,5	1 бункер	устройство основания, ограждения, подъездных путей
26.	Писарева ул. – Ореховый пер.	4,0 х 5,5	1 бункер	устройство основания, ограждения, подъездных путей
СЕВЕРНЫЙ РАЙОН				
27.	Верхнее-Щекотихинский пер., 9	3,5 х 2,0	2 контейнера	устройство основания, ограждения, подъездных путей
28.	Верхнее-Щекотихинский пер., 25	2,0 х 2,0	1 контейнер	устройство основания, ограждения, подъездных путей
29.	Михалицына ул., 46	3,0 х 2,0	2 контейнера	ремонт ограждения, подъездных путей
30.	Металлургов ул., 11	7,0 х 5,5	2 бункера	устройство основания, ограждения, подъездных путей
31.	Сувенирный пер., 1	2,5 х 1,75	1 контейнер	устройство подъездных путей
СОВЕТСКИЙ РАЙОН				
32.	Генерала Родина ул., 50	7,0 х 5,5	2 бункера	устройство основания, ограждения, подъездных путей
33.	Пархоменко ул., 91	6,0 х 2,0	4 контейнера	устройство основания, ограждения, подъездных путей
34.	Скворцова ул. – Полесская ул.	4,0 х 5,5	1 бункер	ремонт ограждения, основания
35.	Кольцевая ул. – Политехнический пер.	4,0 х 5,5	1 бункер	ремонт ограждения, основания
2021 год				
ЖЕЛЕЗНОДОРОЖНЫЙ РАЙОН				
36.	Левоовражный пер. (вдоль Афанасьевского кладбища)	8,0 х 4,5	3 бункера	устройство основания, ограждения, подъездных путей
37.	Пушкина ул., 186	3,0 х 4,5	1 бункер	устройство основания, ограждения, подъездных путей
ЗАВОДСКОЙ РАЙОН				
38.	2-я Пушкарная ул., 109	4,0 х 1,75	2 контейнера	устройство подъездных путей
39.	Городская ул., 45	6,0 х 4,5	2 бункера	устройство подъездных путей
40.	1-я Посадская ул., 4/6	5,0 х 1,75	3 контейнера	устройство основания, ограждения, подъездных путей
41.	1-я Посадская ул., 31	3,5 х 1,75	2 контейнера	устройство основания, ограждения, подъездных путей
42.	Брянская ул., 34	5,0 х 1,75	3 контейнера	устройство основания, ограждения
43.	Достоевского ул., 34	6,0 х 4,5	2 бункера	устройство подъездных путей
44.	Достоевского ул., 16	5,0 х 1,75	3 контейнера	устройство основания, ограждения, подъездных путей
45.	Красина ул., 34	5,0 х 1,75	3 контейнера	устройство основания, ограждения, подъездных путей
46.	Линейная ул., 53	5,0 х 1,75	3 контейнера	устройство основания, ограждения
47.	Свердлова ул., 50	5,0 х 1,75	3 контейнера	устройство основания, подъездных путей
48.	Яблочная ул., 82	5,0 х 1,75	5 контейнеров	устройство подъездных путей
СЕВЕРНЫЙ РАЙОН				
49.	Германо ул. - Дениса Давыдова ул.	3,0 х 4,5	1 бункер	устройство основания, ограждения, подъездных путей
50.	Никольская ул., 2	2,0 х 1,75	1 контейнер	ремонт ограждения
51.	Северная ул., 20	3,0 х 1,75	2 контейнера	устройство основания, ограждения
52.	Московское ш., 101	3,5 х 1,75	2 контейнера	ремонт ограждения
53.	Керамический пер. – Михалицына ул.	3,5 х 1,75	2 контейнера	ремонт ограждения
54.	Южный пер., 105	3,5 х 1,75	2 контейнера	ремонт ограждения
55.	Михалицына ул., 103	3,5 х 1,75	2 контейнера	ремонт ограждения
56.	Кустова ул., 1	5,0 х 1,75	2 контейнера	устройство основания, ограждения

»;

1.4. приложение к Программе изложить в новой редакции (приложение).

2. Управлению документационной работы и информационных технологий аппарата администрации города Орла (Трифонова О.Н.) опубликовать настоящее постановление в средствах массовой информации, разместить на официальном сайте администрации города Орла в информационно-телекоммуникационной сети «Интернет» (www.orel-adm.ru).

3. Контроль за исполнением настоящего постановления возложить на заместителя главы администрации города Орла – начальника управления городского хозяйства и транспорта администрации города Орла Е.А. Гришина.

Глава администрации города Орла А. С. Муромский

Приложение
к постановлению
администрации города Орла
от 08 июля 2020г. № 2350

Приложение
к ведомственной целевой программе
«Создание и ремонт контейнерных площадок
в городе Орле в 2019 - 2021 годах»

Цели, задачи, мероприятия, показатели	Ед. изм.	Методика расчета	Источник информации	Коэффициент значимости цели/задачи/мероприятия	Объем финансовых средств всего по Программе, тыс. рублей,	в том числе по годам:			Целевое значение	
						2019	2020	2021	Показатель	Год достижения
Программная составляющая, всего	тыс. руб.	Калькуляции по видам работ	х	х	2080,0	763,0	690,0	627,0	х	х
В том числе:										
Цель - создание для жителей города Орла благоприятных санитарно-экологических условий	тыс. руб.	х	х	1	2080,0	763,0	690,0	627,0	х	х
Название показателей результата цели:										
1. Количество созданных и отремонтированных контейнерных площадок (ед.) - 56	шт.	х	Акты выполненных работ	х	х	х	х	х	23 12 21	2019 2020 2021
2. Сокращение доли контейнерных площадок, не соответствующих требованиям СанПиН № 42-128-4690-88 «Санитарные правила содержания территорий населенных мест» до 7 %.	%	х	х	х	х	х	х	х	до 7 %	2021
Задача 1 Создание на территории города Орла контейнерных площадок	тыс. руб.	х	х	1	2080,0	763,0	690,0	627,0	х	2021
Задача 2 Доведение технического и эксплуатационного состояния контейнерных площадок, расположенных на территории города Орла, до нормативных требований	шт.	х	Акты выполненных работ	х	х	х	х	х	23 12 21	2019 2020 2021

Заместитель главы администрации города Орла –
начальник управления городского хозяйства и транспорта администрации города Орла Е.А. Гришин

РОССИЙСКАЯ ФЕДЕРАЦИЯ
ОРЛОВСКАЯ ОБЛАСТЬ
МУНИЦИПАЛЬНОЕ ОБРАЗОВАНИЕ «ГОРОД ОРЕЛ»
АДМИНИСТРАЦИЯ ГОРОДА ОРЛА
ПОСТАНОВЛЕНИЕ

08 июля 2020г. **№ 2351**

Орёл

О внесении изменений в постановление администрации города Орла от 24 октября 2016 г. № 4798 «Об утверждении схем размещения нестационарных торговых объектов на территории города Орла»

В целях упорядочения размещения и функционирования нестационарных торговых объектов на территории города Орла, создания условий для улучшения организации и качества торгового обслуживания населения, руководствуясь приказом Департамента промышленности, связи и торговли Орловской области от 7 июля 2017г. № 77 «Об утверждении Порядка разработки и утверждения схем размещения нестационарных торговых объектов на земельных участках, в зданиях, строениях, сооружениях, находящихся в государственной собственности или муниципальной собственности, органами местного самоуправления муниципальных образований Орловской области», постановлением администрации города Орла от 21 сентября 2015 г. № 4192 «О размещении нестационарных объектов на территории муниципального образования «Город Орёл» и статьей 22 Устава города Орла, администрация города Орла постановляет:

1. Внести в постановление администрации города Орла от 24 октября 2016 г. № 4798 «Об утверждении схем размещения нестационарных торговых объектов на территории города Орла» следующие изменения:

1.1. приложение №1 «Схема размещения нестационарных торговых объектов (киосков, павильонов) на земельных участках, находящихся в государственной или муниципальной собственности на территории города Орла» к постановлению:

а) изложить в новой редакции строки № 443,444,447,449,451:

443	киоск	МБУК «Детский парк»	муниципальная собственность	игрушки, сувениры	16	согласно условиям договора, но не более 5 лет
444	киоск	МБУК «Детский парк»	муниципальная собственность	кондитерские изделия, безалкогольные напитки, мороженое	16	согласно условиям договора, но не более 5 лет
447	киоск	МБУК «Детский парк»	муниципальная собственность	игрушки, сувениры	16	согласно условиям договора, но не более 5 лет
449	киоск	МБУК «Детский парк»	муниципальная собственность	игрушки, сувениры	16	согласно условиям договора, но не более 5 лет
451	киоск	МБУК «Детский парк»	муниципальная собственность	кондитерские изделия, безалкогольные напитки, мороженое	16	согласно условиям договора, но не более 5 лет

»;

в) исключить строку № 438 и графическое изображение:

«

438	павильон	пл. Маршала Жукова, д. 1	государственная собственность не разграничена	услуги общественного питания	106	согласно условиям договора, но не более 5 лет

»;

1.2. приложение №2 «Схемы размещения нестационарных торговых объектов (за исключением киосков и павильонов) на земельных участках, находящихся в государственной или муниципальной собственности на территории города Орла» к постановлению:

а) дополнить графическими изображениями размещения нестационарных торговых объектов №№ 206 - 209 (приложение) и строками №№ 206-209 следующего содержания:

«

206	летнее кафе	ул. Автовокзальная, д.3	муниципальная собственность	кулинарные, кондитерские изделия, мороженое, безалкогольные напитки	12,6	с 15 апреля по 15 октября
207	летнее кафе	ул. Ленина, д.29 (у кофейни «Amor Cafe»)	муниципальная собственность	кулинарные, кондитерские изделия, мороженое, безалкогольные напитки	22	с 15 апреля по 15 октября
208	летнее кафе	ул. Московская, д.32а (остановка общественного транспорта «Кинотеатр «Родина»)	муниципальная собственность	кулинарные, кондитерские изделия, мороженое, безалкогольные напитки	30	с 15 апреля по 15 октября
209	летнее кафе	ул. Полесская, д.2	государственная собственность не разграничена	кулинарные, кондитерские изделия, мороженое, безалкогольные напитки	50	с 15 апреля по 15 октября

»;

б) изложить в новой редакции строки № 61 и № 205 и графическое изображение № 205 (приложение):

«

61	тележка	Зона отдыха - озеро «Светлая жизнь»	муниципальная собственность	мягкое мороженое	4	с 1 июня по 31 августа
205	летнее кафе	ул. Тургенева, 16	муниципальная собственность	кулинарные, кондитерские изделия, мороженое, безалкогольные напитки	23	с 15 апреля по 15 октября

»;

1.3. из схемы размещения объектов праздничной торговли на земельных участках, находящихся в государственной или муниципальной собственности на территории города Орла приложения № 3 к постановлению исключить объект № 11 с графическим изображением:

«

11	Торговая палатка	Сквер Маяковского	муниципальная собственность	игрушки, сувениры	4	09.05.2018, 05.08.2018, 09.05.2019, 05.08.2019, 09.05.2020, 05.08.2020

».

2. Управлению документационной работы и информационных технологий аппарата администрации города Орла (О.Н. Трифонова) опубликовать настоящее постановление в средствах массовой информации и разместить на официальном сайте администрации города Орла в сети «Интернет».

3. Контроль за исполнением настоящего постановления возложить на заместителя главы администрации города Орла – начальника финансово-экономического управления администрации города Орла И.Н. Краличева.

Глава администрации города Орла А.С. Муромский

Приложение
к постановлению
администрации города Орла
от «08» июля 2020 г. № 2351

№ 205
Летнее кафе по адресу: г. Орел, ул. Тургенева, д. 16.

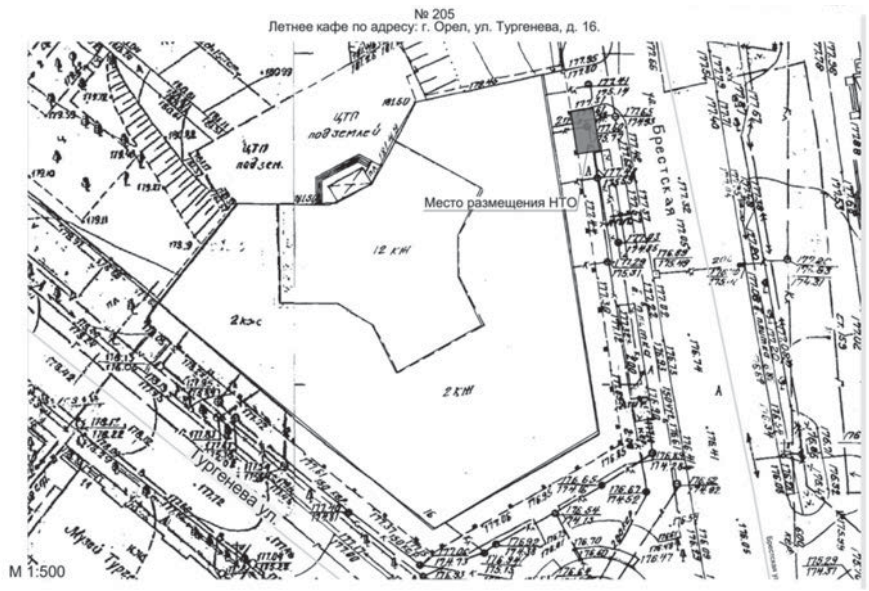

№ 206
Летнее кафе по адресу: г. Орел, ул. Автовокзальная, д. 3.

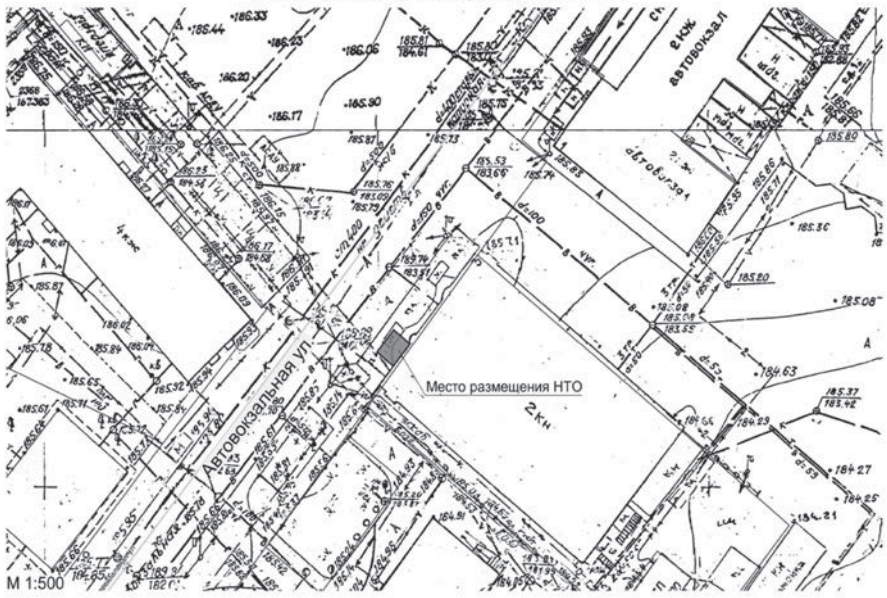

№ 207
Летнее кафе по адресу: г. Орел, ул. Ленина, д. 29 (у кофейни "Amor Cafe").

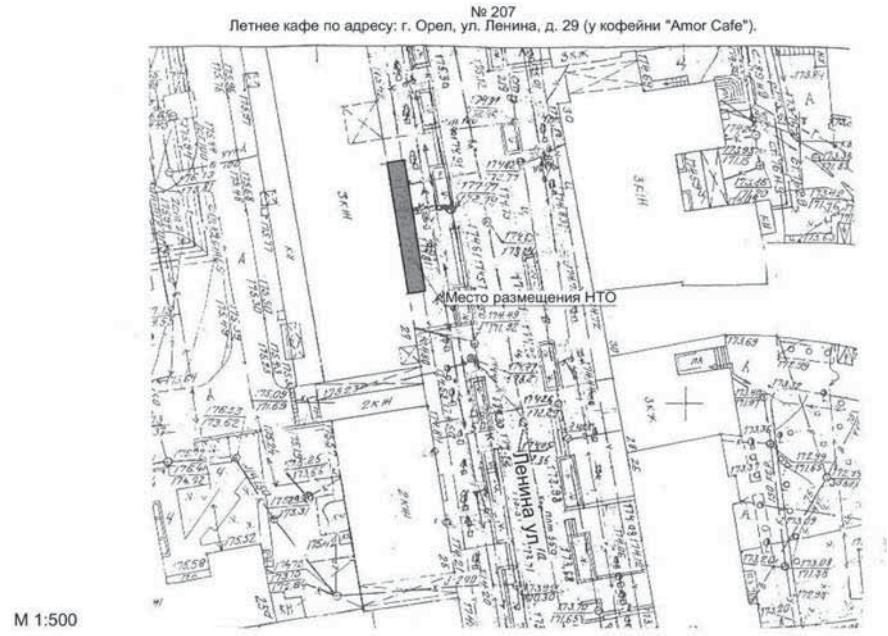

№ 208
Летнее кафе по адресу: г. Орел, ул. Московская, д. 32а (остановка общественного транспорта "Кинотеатр".

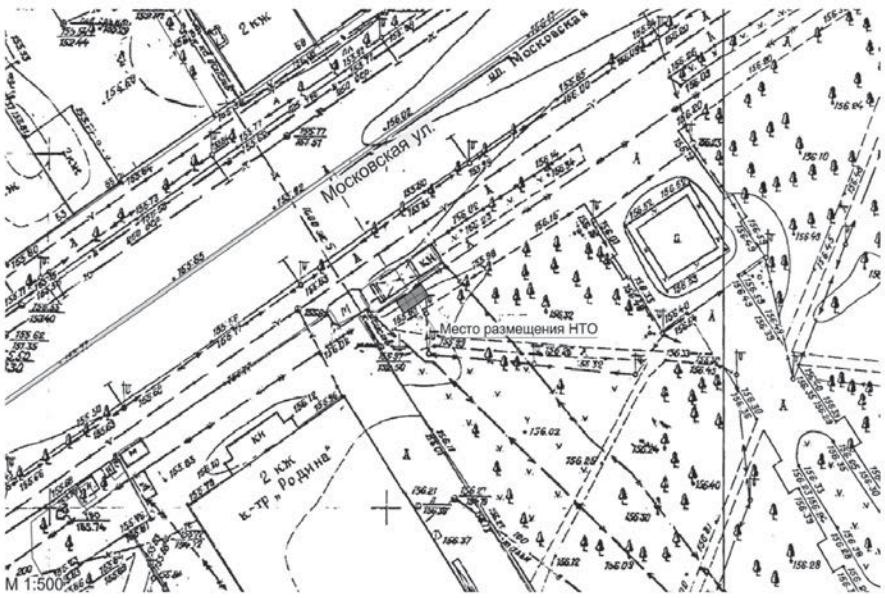

№ 209
Летнее кафе по адресу: г. Орел, ул. Полесская, д.2.

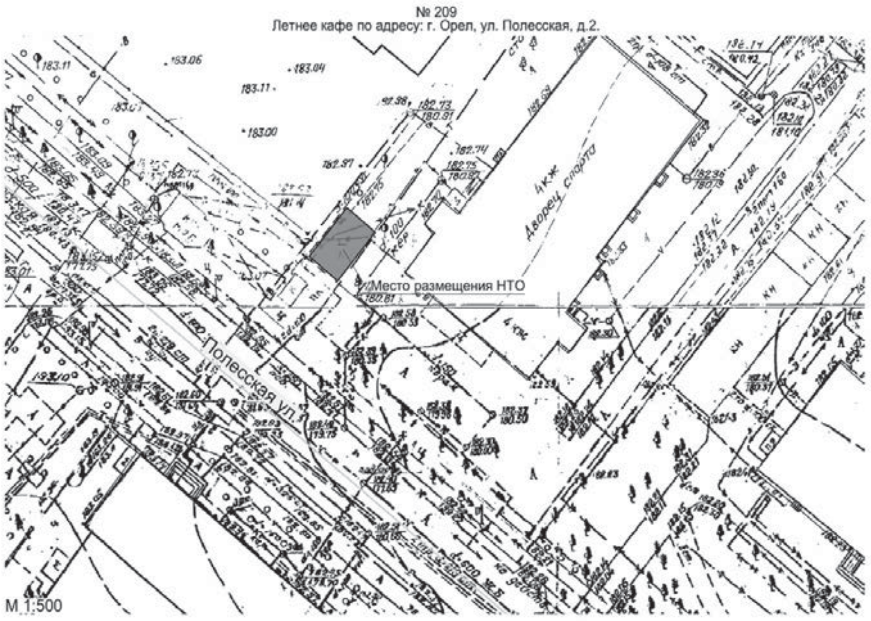

Заместитель главы администрации города Орла –
начальник финансово-экономического управления И.Н. Краличев

РОССИЙСКАЯ ФЕДЕРАЦИЯ
ОРЛОВСКАЯ ОБЛАСТЬ
МУНИЦИПАЛЬНОЕ ОБРАЗОВАНИЕ «ГОРОД ОРЁЛ»
АДМИНИСТРАЦИЯ ГОРОДА ОРЛА
ПОСТАНОВЛЕНИЕ

09 июля 2020г. **№ 2353**

Орёл

О проведении аукциона на право заключения договоров на размещение нестационарных торговых объектов на территории муниципального образования «Город Орёл»

В соответствии с Федеральным законом от 28 декабря 2009 года №381–ФЗ «Об основах государственного регулирования торговой деятельности в Российской Федерации», во исполнение постановления администрации города Орла от 21 сентября 2015 года № 4192 «О размещении нестационарных объектов на территории муниципального образования «Город Орёл», постановления администрации города Орла от 24 октября 2016 года № 4798 «Об утверждении схем размещения нестационарных торговых объектов на территории города Орла» администрация города Орла постановляет:

1. Провести 12 августа 2020 года аукцион на право заключения договоров на размещение нестационарных торговых объектов на территории муниципального образования «Город Орёл».
2. Финансово-экономическому управлению администрации города Орла (И.Н. Краличев) организовать и провести аукцион в соответствии с настоящим постановлением.
3. Утвердить извещение о проведении аукциона на право заключения договоров на размещение нестационарных торговых объектов на территории муниципального образования «Город Орёл» (приложение).
4. Управлению документационной работы и информационных технологий аппарата администрации города Орла (О.Н. Трифонова) опубликовать настоящее постановление в средствах массовой информации и разместить на официальном сайте администрации города Орла в сети Интернет с приложением.
5. Контроль за исполнением настоящего постановления возложить на заместителя главы администрации города Орла – начальника финансово-экономического управления администрации города Орла И.Н. Краличева.

Глава администрации города Орла А.С. Муромский

Приложение
к постановлению
администрации города Орла
от 09 июля 2020г. № 2353

Извещение о проведении аукциона
на право заключения договоров на размещение нестационарных торговых объектов на территории муниципального образования «Город Орёл»

Во исполнение постановлений администрации города Орла от 21 сентября 2015 года № 4192 «О размещении нестационарных объектов на территории муниципального образования «Город Орёл», от 24 октября 2016 года № 4798 «Об утверждении схем размещения нестационарных торговых объектов на территории города Орла» финансово-экономическое управление администрации города Орла извещает о проведении 12 августа 2020 года в 16.00 в малом зале администрации города Орла аукциона на право заключения договоров на размещение нестационарных торговых объектов на территории муниципального образования «Город Орёл».

Организатором аукциона является финансово-экономическое управление администрации города Орла. Почтовый адрес: г. Орёл, Пролетарская гора, 1. Контактное лицо: секретарь комиссии Прохорова Елена Юрьевна, тел. +7 (4862) 76-27-42, каб.424.

Торговые места (лоты) для размещения нестационарных торговых объектов расположены по адресам:

№ лота	Вид объекта	Адрес места расположения объекта	Ассортимент реализуемых товаров, оказываемых услуг	Площадь для размещения объекта, кв.м	Срок размещения объекта	Начальная стоимость лота, руб.	Шаг аукциона, руб.
1	автоцистерна (или лоток)	ул. Грузовая, в районе дома № 1	молоко разливное	8	с 15.08.2020 по 31.12.2020	1332,0	100,0
2	автоцистерна (или лоток)	ул. Фомина, в районе дома № 23	молоко разливное	8	с 15.08.2020 по 31.12.2020	1332,0	100,0
3	автоцистерна (или лоток)	ул. Паровозная, в районе дома № 5	молоко разливное	8	с 15.08.2020 по 31.12.2020	1332,0	100,0
4	автоцистерна (или лоток)	ул. 5 Августа, в районе дома № 54	молоко разливное	8	с 15.08.2020 по 31.12.2020	1332,0	100,0
5	автоцистерна	ул. 1-Курская, в районе дома № 210а	молоко разливное	8	с 15.08.2020 по 31.12.2020	1332,0	100,0
6	автоцистерна (или лоток)	ул. Н. Неман, в районе дома № 6	молоко разливное	8	с 15.08.2020 по 31.12.2020	1332,0	100,0
7	автоцистерна (или лоток)	ул. Машкарина, в районе дома №12	молоко разливное	8	с 15.08.2020 по 31.12.2020	1332,0	100,0
8	автоцистерна (или лоток)	ул. 6-й Орловской Дивизии, в районе дома №13	молоко разливное	8	с 15.08.2020 по 31.12.2020	1332,0	100,0
9	автоцистерна (или лоток)	ул. Яблочная, в районе дома №13	молоко разливное	8	с 15.08.2020 по 31.12.2020	1332,0	100,0
10	автоцистерна (или лоток)	ул. Городская , в районе дома №47	молоко разливное	8	с 15.08.2020 по 31.12.2020	1332,0	100,0
11	автоцистерна (или лоток)	ул. Половецкая, в районе дома №20	молоко разливное	8	с 15.08.2020 по 31.12.2020	1332,0	100,0
12	автоцистерна (или лоток)	Московское шоссе, в районе дома №162	молоко разливное	8	с 15.08.2020 по 31.12.2020	1332,0	100,0
13	автоцистерна (или лоток)	ул. Рощинская, в районе дома №37	молоко разливное	8	с 15.08.2020 по 31.12.2020	1332,0	100,0
14	автоцистерна	ул. Металлургов, в районе дома №19г	молоко разливное	8	с 15.08.2020 по 31.12.2020	1332,0	100,0
15	автоцистерна	ул. Полесская, в районе дома № 53	молоко разливное	8	с 15.08.2020 по 31.12.2020	1332,0	100,0
16	автоцистерна	Бульвар Победы, в районе дома № 5	молоко разливное	8	с 15.08.2020 по 31.12.2020	1332,0	100,0
17	автоцистерна	ул. Игнатова, в районе дома №5	молоко разливное	8	с 15.08.2020 по 31.12.2020	1332,0	100,0
18	автоцистерна (или лоток)	ул. С. Шаумяна, в районе дома №32	молоко разливное	8	с 15.08.2020 по 31.12.2020	1332,0	100,0
19	автоцистерна (или лоток)	ул. Генерала Жадова, в районе дома №2	молоко разливное	8	с 15.08.2020 по 31.12.2020	1332,0	100,0
20	автоцистерна (или лоток)	ул. Игнатова, в районе дома №31	молоко разливное	8	с 15.08.2020 по 31.12.2020	1332,0	100,0
21	автоцистерна (или лоток)	ул. Картукова, в районе дома №11	молоко разливное	8	с 15.08.2020 по 31.12.2020	1332,0	100,0
22	лоток	пл. Мира, в районе дома №3	кондитерские, кулинарные изделия собственного производства	6	с 15.08.2020 по 31.12.2020	19976,0	2000,0
23	палатка	ул.Планерная, в районе дома № 69	плодоовощная продукция (ЛПХ)	6	с 15.08.2020 по 31.12.2020	27967,0	3000,0
24	палатка	ул.Орёлстроев-ская, в районе дома № 15	плодоовощная продукция	6	с 15.08.2020 по 31.12.2020	27967,0	3000,0
25	палатка	Лужковское кладбище (прилегающая территория)	искусственные цветы	6	с 15.08.2020 по 31.12.2020	22373,0	2000,0
26	палатка	Лужковское кладбище (прилегающая территория)	искусственные цветы	6	с 15.08.2020 по 31.12.2020	22373,0	2000,0
27	палатка	Крестительское кладбище, место №2(прилегающая территория)	искусственные цветы	6	с 15.08.2020 по 31.12.2020	22373,0	2000,0
28	палатка	Крестительское кладбище, место №3(прилегающая территория)	искусственные цветы	6	с 15.08.2020 по 31.12.2020	22373,0	2000,0
29	палатка	ул. Машкарина, в районе дома № 16	живая рыба	6	с 15.08.2020 по 31.12.2020	27967,0	3000,0
30	палатка	ул. Полесская, в районе дома № 53	живая рыба	6	с 15.08.2020 по 31.12.2020	27967,0	3000,0
31	специализированный автоприцеп	ул. Бурова, в районе дома № 26	плодоовощная продукция	8	с 15.08.2020 по 31.12.2020	33294,0	3000,0
32	специализированный автоприцеп	ул. Грузовая, в районе дома № 119а	плодоовощная продукция	8	с 15.08.2020 по 31.12.2020	33294,0	3000,0
33	специализированный автоприцеп	ул. Узловая, в районе дома № 2	мясопродукты	8	с 15.08.2020 по 31.12.2020	33294,0	3000,0
34	специализированный автоприцеп	ул. Черкасская, в районе дома №38	мясопродукты	8	с 15.08.2020 по 31.12.2020	33294,0	3000,0
35	специализированный автоприцеп	ул. Силикатная, в районе дома №24	мясопродукты	8	с 15.08.2020 по 31.12.2020	33294,0	3000,0
36	специализированный автоприцеп	ул. Генерала Родина, в районе дома №52а	мясопродукты	8	с 15.08.2020 по 31.12.2020	33294,0	3000,0
37	специализированный автоприцеп	пер. Карачевский, пересечение с ул. Комсомольской, за киоском «Роспечать»	изготовление и реализация кондитерских изделий	8	с 15.08.2020 по 31.12.2020	33294,0	3000,0
38	специализированный автоприцеп	пер. Ипподромный (в районе Академии ФСО)	изготовление и реализация кондитерских изделий	8	с 15.08.2020 по 31.12.2020	33294,0	3000,0
39	специализиро-ванный автоприцеп	пер. Артельный, 7А *	кондитерские, кулинарные изделия собственного производства	8	с 15.08.2020 по 31.12.2020	33294,0	3000,0
40	специализированный автоприцеп	Московское шоссе, в районе дома № 111г	продукция собственного производства предприятий общественно-го питания	8	с 15.08.2020 по 31.12.2020	33294,0	3000,0
41	специализированный автоприцеп	ул. Октябрьская, в районе дома № 130	продукция собственного производства	8	с 15.08.2020 по 31.12.2020	33294,0	3000,0
42	специализиро-ванный автофургон	пер. Южный, в районе дома № 20	хлебобулочные изделия	8	с 15.08.2020 по 31.12.2020	33294,0	3000,0
43	специализиро-ванный автоприцеп	ул. С. Шаумяна, в районе дома № 26	хлебобулочные изделия	8	с 15.08.2020 по 31.12.2020	33294,0	3000,0
44	специализиро-ванный автоприцеп	ул. Льва Толстого, в районе дома № 2	хлебобулочные изделия	8	с 15.08.2020 по 31.12.2020	33294,0	3000,0
45	специализи-рованный автоприцеп	ул. Раздольная, в районе дома №55	хлебобулочные изделия	8	с 15.08.2020 по 31.12.2020	33294,0	3000,0
46	ролл-бар	пл. Мира, в районе дома №3	б/алкогольные напитки	2	с 15.08.2020 по 15.09.2020	1184,0	100,0
47	ролл-бар	Зона отдыха озеро «Светлая жизнь»	б/алкогольные напитки	2	с 15.08.2020 по 31.08.2020	592,0	100,0
48	лоток	ул. 5 Августа, в районе дома №19	безалкогольные напитки, поп-корн, сладкая вата	2	с 15.08.2020 по 15.09.2020	1184,0	100,0
49	палатка	Зона отдыха - озеро «Светлая жизнь»	б/алкогольные напитки, поп-корн, сладкая вата, кондитерские изделия	4	с 15.08.2020 по 31.08.2020	1657,0	200,0
50	автоцистерна (или ролл-бар)	ул. Московская, в районе дома № 114	квас	8	с 15.08.2020 по 15.09.2020	2368,0	200,0
51	автоцистерна (или ролл-бар)	ул. Саханская, в районе дома № 3	квас	8	с 15.08.2020 по 15.09.2020	2368,0	200,0
52	автоцистерна (или ролл-бар)	ул. 5-й Орловской стрелковой дивизии, напротив дома № 2	квас	8	с 15.08.2020 по 15.09.2020	2368,0	200,0
53	автоцистерна (или ролл-бар)	ул.1-Посадская (остановка автобусов № 9, 16)	квас	8	с 15.08.2020 по 15.09.2020	2368,0	200,0
54	автоцистерна (или ролл-бар)	ул. Блынского, в районе дома № 2	квас	8	с 15.08.2020 по 15.09.2020	2368,0	200,0
55	автоцистерна (или ролл-бар)	ул. Раздольная, в районе дома №86	квас	8	с 15.08.2020 по 15.09.2020	2368,0	200,0
56	автоцистерна (или ролл-бар)	Наугорское шоссе, в районе дома №11	квас	8	с 15.08.2020 по 15.09.2020	2368,0	200,0
57	тележка	пл. Мира, в районе дома №3	мягкое мороженое	4	с 15.08.2020 по 15.09.2020	2368,0	200,0
58	тележка	пл. К. Маркса, в районе дома № 5/7	мягкое мороженое	4	с 15.08.2020 по 15.09.2020	2368,0	200,0
59	тележка	ул. Комсомольская, в районе дома №231	мягкое мороженое	4	с 15.08.2020 по 15.09.2020	2368,0	200,0
60	тележка	Зона отдыха озеро «Светлая жизнь»	мягкое мороженое	4	с 15.08.2020 по 31.08.2020	1184,0	100,0
61	тележка	Сквер Орлят (ул. Октябрьская, 62)	мягкое мороженое	4	с 15.08.2020 по 15.09.2020	2368,0	200,0
62	тележка	Бульвар Победы, в районе дома №3 (на аллее)	мягкое мороженое	4	с 15.08.2020 по 15.09.2020	2368,0	200,0
63	передвижная тележка	сквер 5-й Орловской стрелковой дивизии	мороженое	4	с 15.08.2020 по15.09.2020	2368,0	200,0
64	передвижная тележка	площадь Содружества	мороженое	4	с 15.08.2020 по15.09.2020	2368,0	200,0
65	низкотемпературный прилавок	ул. Матвеева, в районе дома №8а	мороженое	2	с 15.08.2020 по15.09.2020	1184,0	100,0
66	низкотемпера-турный прилавок	ул. Октябрьская, в районе дома №130	мороженое	2	с 15.08.2020 по 15.09.2020	1184,0	100,0
67	низкотемпера-турный прилавок	ул. Полесская, в районе дома №53	мороженое	2	с 15.08.2020 по 15.09.2020	1184,0	100,0
68	низкотемпера-турный прилавок	ул. Генерала Родина, 65	мороженое	2	с 15.08.2020 по 15.09.2020	1184,0	100,0
69	низкотемпера-турный прилавок	ул. Часовая, 29-б	мороженое	2	с 15.08.2020 по 15.09.2020	1184,0	100,0
70	низкотемпера-турный прилавок	пер. Дарвина, в районе дома №5	мороженое	2	с 15.08.2020 по 15.09.2020	1184,0	100,0
71	низкотемпера-турный прилавок	ул. Бурова, 30	мороженое	2	с 15.08.2020 по 15.09.2020	1184,0	100,0
72	летнее кафе	ул. Тургенева, 16	кулинарные, кондитерские изделия, мороженое, безалкогольные напитки	24,8	с 15.08.2020 по15.10.2020	9174,0	1000,0
73	летнее кафе	ул. Тургенева, 16	кулинарные, кондитерские изделия, мороженое, безалкогольные напитки	23	с 15.08.2020 по 15.10.2020	8508,0	1000,0

74	летнее кафе	ул. Комсомольская, д.50, пом.1	кулинарные, кондитерские изделия, мороженое, безалкогольные напитки	21,4	с 15.08.2020 по 15.10.2020	7917,0	1000,0
75	летнее кафе	ул. Ленина, в районе дома № 37	кулинарные, кондитерские изделия, мороженое, безалкогольные напитки	15	с 15.08.2020 по 15.10.2020	5549,0	600,0
76	летнее кафе	ул. Орджоникидзе, в районе дома №2	кулинарные, кондитерские изделия, мороженое, безалкогольные напитки	60	с 15.08.2020 по 15.10.2020	22196,0	2000,0
77	летнее кафе	ул. Автовокзальная, д.3	кулинарные, кондитерские изделия, мороженое, безалкогольные напитки	12,6	с 15.08.2020 по 15.10.2020	4661,0	500,0
78	летнее кафе	ул. Ленина, д.29 (у кофейни “Amor Cafe”)	кулинарные, кондитерские изделия, мороженое, безалкогольные напитки	22	с 15.08.2020 по 15.10.2020	8138,0	1000,0
79	летнее кафе	ул. Московская, д.32а (остановка общественного транспорта “Кинотеатр “Родина”)	кулинарные, кондитерские изделия, мороженое, безалкогольные напитки	30	с 15.08.2020 по 15.10.2020	11098,0	1000,0
80	летнее кафе	ул. Полесская, д.2	кулинарные, кондитерские изделия, мороженое, безалкогольные напитки	50	с 15.08.2020 по 15.10.2020	18497,0	2000,0
81	палатка	ул. Маринченко, в районе дома №22	срезанные живые цветы	6	с 15.08.2020 по 30.11.2020	21752,0	2000,0
82	палатка	ул. Маринченко, в районе дома №22	срезанные живые цветы	6	с 15.08.2020 по 30.11.2020	21752,0	2000,0
83	палатка	ул. Маринченко, в районе дома №22	срезанные живые цветы	6	с 15.08.2020 по 30.11.2020	21752,0	2000,0

*при соблюдении условий использования территории, расположенной в охранной зоне ВЛИ-04кВ (в соответствии с требованиями Порядка установления охранных зон объектов электросетевого хозяйства и особых условий использования земельных участков, расположенных в границах таких зон, утвержденного постановлением Правительства РФ от 24 февраля 2009 г. № 160).

Победителем аукциона становится участник, предложивший наиболее высокую цену лота. Победитель аукциона приобретает право на заключение договора на размещение нестационарного торгового объекта в указанном в извещении периоде. Договор оформляется организатором не позднее двадцати рабочих дней с момента подписания победителем протокола при предъявлении платежного поручения (квитанции) об уплате стоимости лота в полном объеме. Задаток, внесенный лицом, признанным победителем аукциона, засчитывается в счет платы по договору на размещение нестационарного торгового объекта.

Заявки на участие в аукционе оформляются по форме, указанной в приложении к настоящему извещению, и представляются в Финансово-экономическое управление администрации города Орла по адресу: г. Орёл, Пролетарская гора, 1, каб. 424 в рабочие дни с 9:00 до 18:00, перерыв с 13:00 до 14:00 (время московское), с 10 июля по 06 августа 2020 года.

К заявке прилагаются:

- копии учредительных документов (для юридических лиц);
- копия документа, удостоверяющего личность (для физических лиц);
- эскиз, дизайн-проект внешнего вида, с даты согласования которого с управлением градостроительства администрации города Орла прошло не более пяти лет до момента подачи заявки на участие в аукционе;
- платежный документ, подтверждающий внесение денежных средств в качестве задатка для участия в аукционе, в размере, равном начальной цене заявленного лота. Если участником конкурса является бюджетное учреждение, предоставление задатка не требуется.

Задаток для участия в аукционе перечисляется на расчетный счет:
УФК по Орловской области (администрация города Орла
л/с 05543011980)
ИНН 5701000745
КПП 575301001
р/с 40302810145253001935
Банк: ОТДЕЛЕНИЕ ОРЕЛ Г.ОРЕЛ
БИК 045402001
ОКТМО 54701000

Порядок и условия проведения аукциона изложены в постановлении администрации города Орла от 21 сентября 2015 года № 4192 «Об организации работы нестационарных объектов на территории муниципального образования «Город Орёл» (приложение № 4), которое размещено на сайте администрации города в разделе «Деятельность. Торговля и потребительский рынок», подраздел «Документы».

Заместитель главы администрации города Орла – начальник финансово-экономического управления И. Н. Краличев

Приложение к извещению

Заявка
на участие в аукционе на право заключения договора на размещение нестационарного торгового объекта на территории города Орла

_____
(полное наименование физического или юридического лица, ИНН и ОГРН (ОГРНИП) заявителя)
_____

именуемый в дальнейшем “Заявитель”, принимая решение об участии в аукционе на право заключения договора на размещение нестационарного торгового объекта на территории города Орла по лоту _____обязуюсь:

1. Соблюдать установленный порядок проведения аукциона, информация о котором опубликована в информационном сообщении о проведении аукциона на электронном сайте администрации города Орла.
2. Выполнить все условия, содержащиеся в информационном сообщении о проведении аукциона.
3. В случае признания победителем аукциона не позднее двадцати дней после оформления протокола о результатах аукциона заключить с администрацией города Орла договор на размещение нестационарного торгового объекта на территории города Орла.
4. Соблюдать требования Положения о предоставлении права на размещение нестационарных торговых объектов и объектов по оказанию услуг на территории муниципального образования «Город Орёл», утвержденным постановлением администрации города Орла от 21 сентября 2015 г. № 4192 «О размещении нестационарных объектов на территории муниципального образования «Город Орёл».

Приложение:

- копии учредительных документов (для юридических лиц);
- копия документа, удостоверяющего личность (для физических лиц);
- эскиз, дизайн-проект внешнего вида, с дня согласования которого с управлением градостроительства администрации города Орла прошло не более пяти лет до момента подачи заявки на участие в аукционе;
- платежный документ, подтверждающий внесение денежных средств в качестве задатка для участия в аукционе, в размере, равном начальной цене заявленного лота. Если участником конкурса является бюджетное учреждение, предоставление задатка не требуется.

Адрес, контактный телефон и банковские реквизиты Заявителя:
_____
_____
“____” _____ 20 ___ год _____
подпись и печать Заявителя
Заявка принята:
“____” _____ 20___ год _____
подпись лица ответственного за прием заявок

РОССИЙСКАЯ ФЕДЕРАЦИЯ
ОРЛОВСКАЯ ОБЛАСТЬ
МУНИЦИПАЛЬНОЕ ОБРАЗОВАНИЕ «ГОРОД ОРЁЛ»
Администрация города Орла
ПОСТАНОВЛЕНИЕ

09 июля 2020г. **№ 2363**

Орёл

О мерах поддержки субъектов предпринимательской деятельности осуществляющих деятельность в сфере общественного питания

В соответствии с Федеральным законом от 06 октября 2003 г. № 131-ФЗ «Об общих принципах организации местного самоуправления в Российской Федерации», руководствуясь Постановлением Правительства РФ от 03 апреля 2020 года № 434 «Об утверждении перечня отраслей российской экономики, в наибольшей степени пострадавших в условиях ухудшения ситуации в результате распространения новой коронавирусной инфекции», Рекомендациями по организации работы предприятий общественного питания в условиях сохранения рисков распространения COVID-19 по организации работы предприятий общественного питания с учетом эпидемиологической ситуации, утвержденными Главным государственным санитарным врачом РФ 30.05.2020г., статьёй 22 Устава города Орла, администрация города Орла постановляет:

1. Предоставить на период до 15 октября 2020 года субъектам предпринимательской деятельности, работающим в пострадавших отраслях, осуществляющих виды экономической деятельности, включенные в группировку Общероссийского классификатора видов экономической деятельности «Деятельность по предоставлению продуктов питания и напитков» (Код ОКВЭД 2 «56») право на увеличение площади эксплуатируемых нестационарных торговых объектов - сезонных (летних) кафе.
2. Приостановить на период до 15 октября 2020 года действие п. 3.1 приложения №1 к постановлению администрации города Орла от 21 сентября 2015 г. № 4192 «О размещении нестационарных объектов на территории муниципального образования «Город Орёл» в части, касающейся размещения сезонных (летних) кафе.
3. Дополнительную плату произвести пропорционально увеличению площади в соответствии с Методикой определения начальной цены на право размещения нестационарных объектов на территории муниципального образования «Город Орел» (приложение №5 к постановлению администрации города Орла от 21 сентября 2015 г. № 4192).
4. Предоставить на период до 15 октября 2020 года субъектам предпринимательской деятельности, работающим в пострадавших отраслях, осуществляющих виды экономической деятельности, включенные в группировку Общероссийского классификатора видов экономической деятельности «Деятельность по предоставлению продуктов питания и напитков» (Код ОКВЭД 2 «56»), являющимся пользователями стационарных объектов общественного питания, право на размещение нестационарного торгового объекта - сезонное (летнее) кафе на территории, непосредственно примыкающей к стационарному объекту общественного питания.
5. Плату за размещение нестационарного торгового объекта произвести в соответствии с Методикой определения начальной цены на право размещения нестационарных объектов на территории муниципального образования «Город Орёл» (приложение №5 к постановлению администрации города Орла от 21 сентября 2015 г. № 4192).
6. Схему размещения нестационарных торговых объектов, перечисленных в п. 1, 5 настоящего постановления, включая местоположение и размер площади места размещения, внешний вид НТО, согласовать в установленном порядке.
7. Приостановить на период до 15 октября 2020 года действие абзаца 2 п. 2.4 приложения №1 к постановлению администрации города Орла от 21 сентября 2015 г. № 4192 «О размещении нестационарных объектов на территории муниципального образования «Город Орёл» в части, касающейся размещения сезонных (летних) кафе.
8. Управлению документационной работы и информационных технологий аппарата администрации города Орла (О.Н. Трифонова) опубликовать настоящее постановление в средствах массовой информации и разместить на официальном сайте администрации города Орла в сети Интернет.
9. Контроль за исполнением настоящего постановления возложить на заместителя главы администрации города Орла – начальника финансово-экономического управления администрации города Орла И.Н. Краличева.

Глава администрации города Орла А.С. Муромский

* * *

Объявлен конкурс на замещение должности муниципальной службы:

- главный специалист отдела воспитательной работы и дополнительного образования управления образования администрации города Орла.

Требования к кандидатам:

- для замещения должности муниципальной службы главного специалиста отдела воспитательной работы и дополнительного образования управления образования администрации города Орла:
- высшее профессиональное образование;
- необходимо знать: Конституцию Российской Федерации, федеральные законы, указы Президента Российской Федерации, законы Орловской области, Устав (Основной Закон) Орловской области, Устав города Орла, иные нормативные правовые акты, регулирующие вопросы, отнесенные к компетенции управления образования администрации города Орла, нормативно-правовые акты, регулирующие делопроизводство, нормы охраны труда, техники безопасности и противопожарной защиты, правила делового этикета.
- необходимо иметь навыки работы с правовыми системами «Гарант», «Консультант Плюс», подготовки делового письма, владеть прогрессивными методами работы, повышающими оперативность и качество выполнения должностных обязанностей, ведения деловых переговоров, аналитической работы и контроля, публичных выступлений, разрешения конфликтов и др.
- в области информационно-коммуникационных технологий необходимо обладать знаниями: аппаратного и программного обеспечения, возможностей и особенностей применения современных информационно-коммуникационных технологий в муниципальных органах, включая использование возможностей межведомственного документооборота, общих вопросов в области обеспечения информационной безопасности.
- в области информационно-коммуникационных технологий необходимо обладать навыками: работы с внутренними и периферийными устройствами компьютера, работы с информационно-телекоммуникационными сетями, в том числе сетью Интернет, работы в операционной системе, работы в текстовом редакторе, работы с электронными таблицами, работы с базами данных; подготовки презентаций, использования графических объектов в электронных документах; управления электронной почтой.

В конкурсную комиссию предоставляются следующие документы:

- личное заявление;
- анкету по установленной форме с фотографией (форма анкеты утверждена распоряжением Правительства РФ от 26.05.2005 г. №667-р);
- паспорт (оригинал и копию);
- трудовую книжку (оригинал и копию);
- документ об образовании (оригинал и копию);
- сведения о доходах, об имуществе и обязательствах имущественного характера в Порядке, установленном решением Орловского городского Совета народных депутатов от 27.11.2014 N 57/1045-ГС;
- страховое свидетельство обязательного пенсионного страхования (оригинал и копию);
- свидетельство о постановке физического лица на учет в налоговом органе по месту жительства на территории Российской Федерации (оригинал и копию);
- документы воинского учета – для военнообязанных и лиц, подлежащих призыву на военную службу (оригинал и копию);
- заключение медицинского учреждения об отсутствии заболевания, препятствующего поступлению на муниципальную службу (по учетной форме №001-ГС/у);
- резюме и характеристики (по желанию).

Дата и время проведения конкурсов (заседания комиссии по подведению итогов конкурсов) 13 августа 2020 года в 15 час. 00 мин.
Приём документов производится с 13 июля по 11 августа 2020 года по адресу: г. Орел, Пролетарская гора, 1, каб. 321.
Телефон: 43-51-57.
Адрес в Интернет: www.orel-adm.ru
Режим работы с 9.00 до 18.00, перерыв с 13.00 до 14.00.

ПРОЕКТ

Трудовой договор
с муниципальным служащим

город Орел «____»_____ 20___ г.

_____
Должность и ФИО представителя нанимателя (Работодателя)
_____ ,
действующий на основании Устава г. Орла, именуемый в дальнейшем «Работодатель», с одной стороны, и гражданин (ка) _____ _____ , именуемый (ая) в дальнейшем «Работник», с другой стороны, именуемые совместно «Стороны», заключили настоящий трудовой договор о нижеследующем.

I. Общие положения.

1.1. Работодатель заключает настоящий трудовой договор с муниципальным служащим, назначенным в:

- отдел воспитательной работы и дополнительного образования управления образования администрации города Орла на старшую должность муниципальной службы (категория «специалисты») – главным специалистом,

установив испытательный срок с «_____» _____ 20___ г. по «_____» _____ 20___ г.,
присвоив квалификационный разряд _____ .
распоряжением администрации города Орла от «___»_____201__ года №_____.

1.2. Настоящий трудовой договор заключается на неопределенный срок.
1.3. Дата начала работы «___»_____ 201___ года.
1.4. Настоящий трудовой договор регулирует трудовые и иные отношения между Работодателем и Работни-ком. Работа по данному трудовому договору является основным местом работы Работника.

II. Права и обязанности сторон.

2.1. Работник имеет право на:

2.1.1 письменное оформление содержания и объема должностных обязанностей и создание условий для их исполнения, ознакомление с документами, устанавливающими его права и обязанности по замещаемой должности муниципальной службы, критериями оценки качества исполнения должностных обязанностей и условиями продвижения по службе;
2.1.2 обеспечение организационно-технических условий, необходимых для исполнения должностных обязанностей;
2.1.3 оплату труда и другие выплаты в соответствии с трудовым законодательством, законодательством о муниципальной службе и трудовым договором;
2.1.4 отдых, обеспечиваемый установлением нормальной продолжительности рабочего (служебного) времени, предоставлением выходных дней и нерабочих праздничных дней, а также ежегодного оплачиваемого отпуска;
2.1.5 получение в установленном порядке информации и материалов, необходимых для исполнения должностных обязанностей, а также на внесение предложений о совершенствовании деятельности администрации города (района);
2.1.6 участие по своей инициативе в конкурсе на замещение вакантной должности муниципальной службы;
2.1.7 повышение квалификации в соответствии с муниципальным правовым актом за счет средств местного бюджета;
2.1.8 защиту своих персональных данных;
2.1.9 ознакомление со всеми материалами своего личного дела, с отзывами о профессиональной деятельности и другими документами до внесения их в его личное дело, а также на приобщение к личному делу его письменных объяснений;
2.1.10 объединение, включая право создавать профессиональные союзы, для защиты своих прав, социально-экономических и профессиональных интересов;
2.1.11 рассмотрение индивидуальных трудовых споров в соответствии с трудовым законодательством, защиту своих прав и законных интересов на муниципальной службе, включая обжалование в суд их нарушений;
2.1.12 пенсионное обеспечение в соответствии с законодательством Российской Федерации;
2.1.13 выполнение после предварительного письменного уведомления работодателя иной оплачиваемой работы, если это не повлечет за собой конфликт интересов, и если иное не предусмотрено законодательством о муниципальной службе;
2.1.14 иные права, предусмотренные трудовым законодательством с особенностями, установленными законодательством о муниципальной службе.

2.2 «Работнику» в связи с прохождением муниципальной службы, запрещается:

2.2.1 состоять членом органа управления коммерческой организации, если иное не предусмотрено федеральными законами или если ему не поручено участвовать в управлении этой организацией;
2.2.2 замещать другую муниципальную должность, государственную должность Российской Федерации либо государственную должность субъекта Российской Федерации, а также должность государственной службы, оплачиваемую выборную должность в органе профессионального союза;
2.2.3 заниматься предпринимательской деятельностью;
2.2.4 быть поверенным или представителем по делам третьих лиц в администрации города (района), в которых он замещает должность муниципальной службы либо которые непосредственно подчинены или подконтрольны ему, если иное не предусмотрено федеральными законами;
2.2.5 получать в связи с должностным положением или в связи с исполнением должностных обязанностей вознаграждения от физических и юридических лиц (подарки, денежное вознаграждение, ссуды, услуги, оплату развлечений, отдыха, транспортных расходов и иные вознаграждения). Подарки, полученные муниципальным служащим в связи с протокольными мероприятиями, со служебными командировками и с другими официальными мероприятиями, признаются муниципальной собственностью и передаются муниципальным служащим по акту в администрацию города, за исключением случаев, установленных Гражданским кодексом Российской Федерации;
2.2.6 выезжать в командировки за счет средств физических и юридических лиц, за исключением служебных командировок;
2.2.7 использовать в целях, не связанных с исполнением должностных обязанностей, средства материально-технического, финансового и иного обеспечения, другое муниципальное имущество;
2.2.8 разглашать или использовать в целях, не связанных с муниципальной службой, в том числе после увольнения, сведения, отнесенные в соответствии с федеральными законами к сведениям конфиденциального характера, или служебную информацию, ставшие ему известными в связи с исполнением должностных обязанностей;
2.2.9 допускать публичные высказывания, суждения и оценки, в том числе в средствах массовой информации, в отношении деятельности органов местного самоуправления, избирательной комиссии муниципального образования и их руководителей, если это не входит в его должностные обязанности;
2.2.10 принимать без письменного разрешения главы муниципального образования награды, почетные и специальные звания (за исключением научных) иностранных государств, международных организаций;
2.2.11 использовать преимущества должностного положения для предвыборной агитации, а также для агитации по вопросам референдума;
2.2.12 использовать свое должностное положение в интересах политических партий, религиозных и других общественных объединений, а также публично выражать отношение к указанным объединениям в качестве муниципального служащего;
2.2.13 создавать в органах местного самоуправления, муниципальных органах структуры политических партий, религиозных и других общественных объединений (за исключением профессиональных союзов, а также ветеранских и иных органов общественной самодеятельности) или способствовать созданию указанных структур;
2.2.14 прекращать исполнение должностных обязанностей в целях урегулирования трудового спора;
2.2.15 входить в состав органов управления, попечительских или наблюдательных советов, иных органов иностранных некоммерческих неправительственных организаций и действующих на территории Российской Федерации их структурных подразделений, если иное не предусмотрено международным договором Российской Федерации или законодательством Российской Федерации;
2.2.16 заниматься без письменного разрешения работодателя оплачиваемой деятельностью, финансируемой исключительно за счет средств иностранных государств, международных и иностранных организаций, иностранных граждан и лиц без гражданства, если иное не предусмотрено международным договором Российской Федерации или законодательством Российской Федерации;
2.2.17 исполнять данное ему неправомерное поручение, представив руководителю, давшему поручение, в письменной форме обоснование неправомерности в соответствии с законодательством.

2.3 Работник обязан:

2.3.1 соблюдать Конституцию РФ, федеральные конституционные законы, федеральные законы, законы Орловской области, иные нормативные правовые акты РФ, Орловской области, устав муниципального образования и иные муниципальные правовые акты и обеспечивать их исполнение;
2.3.2 соблюдать Регламент администрации, должностную инструкцию, порядок работы со служебной информацией;
2.3.3 соблюдать при исполнении должностных обязанностей права и законные интересы граждан и организаций;
2.3.4 поддерживать уровень квалификации, необходимый для надлежащего исполнения должностных обязанностей;
2.3.5 не разглашать сведения, составляющие государственную и иную охраняемую законами тайну, а также сведения, ставшие ему известными в связи с исполнением должностных обязанностей, в том числе сведения, касающиеся частной жизни и здоровья граждан или затрагивающие их честь и достоинство;

2.3.6 беречь государственное и муниципальное имущество;

2.3.7 представлять в установленном порядке предусмотренные законодательством Российской Федерации сведения о себе и членах своей семьи, а также сведения о доходах, об имуществе и обязательствах имущественного характера;

2.3.8 сообщать работодателю о выходе из гражданства Российской Федерации в день выхода или о приобретении гражданства иностранного государства в день его приобретения;

2.3.9 соблюдать ограничения, выполнять обязательства, не нарушать запреты, которые установленные законодательством;

2.3.10 сообщать работодателю о личной заинтересованности при исполнении должностных обязанностей, которая может привести к конфликту интересов, и принимать меры по предотвращению подобного конфликта, уведомлять работодателя (представителя нанимателя), органы прокуратуры или другие органы государственной власти обо всех случаях обращения к нему каких-либо лиц в целях склонения к совершению коррупционных правонарушений;

2.3.11 при прекращении муниципальной службы возвратить все документы, содержащие служебную информацию.

2.3.12 соблюдать положения Кодекса этики и служебного поведения муниципальных служащих органов местного самоуправления города Орла, Муниципальной избирательной комиссии города Орла, утвержденного решением Орловского городского Совета народных депутатов от 27 ноября 2014 года №57/1057-ГС».

2.4 Работодатель обязан:

2.4.1 в пределах своих правомочий гарантировать соблюдение прав и законных интересов «Работника», обязуясь не вмешиваться в текущую рабочую деятельность за исключением случаев, предусмотренных действующим за¬конодательством.

2.4.2 обеспечить безопасность труда и условия, отвечающие требованиям охраны и гигиены труда (ст. 22 Трудового кодекса РФ).

2.4.3 предоставлять по требованию Работника полную информацию о его персональных данных, хранящихся у Работодателя (ст. 89 Трудового кодекса РФ);

2.4.4 осуществлять обязательное социальное страхование Работника в соответствии с Трудовым кодексом РФ и иными федеральными законами.

III. Режим и условия оплаты труда.

3.1 Работодатель устанавливает Работнику:

3.1.1 рабочий день в соответствии с Регламентом администрации г. Орла с 9.00 до 18.00 продолжительностью 8 часов, обеденный перерыв с 13.00 до 14.00;

3.1.2 в соответствии с действующими на момент заключения настоящего трудового договора муниципальными правовыми актами органов местного самоуправления города Орла, регулирующими оплату труда муниципальных служащих: месячный должностной оклад в размере 7902,45 рублей; надбавка за особые условия муниципальной службы – XXXX рублей, надбавка за выслугу лет – XXXX рублей, ежемесячное денежное поощрение – XXXX рублей;

3.1.3 денежное содержание Работнику выплачивается два раза в месяц 1 и 16 числа и в соответствии с порядком, определенным ст. 136 Трудового кодекса РФ, в месте выполнения работы, либо перечисляются на указанный счет в банке, на условиях, определенных договором между Работником и банком, который обслуживает Работодателя;

3.1.4 ежегодный основной оплачиваемый отпуск продолжительностью 30 календарных дней;

3.1.5 ежегодный дополнительный оплачиваемый отпуск за выслугу лет в соответствии с законодательством Российской Федерации и Орловской области о муниципальной службе;

3.2 В случае смерти Работника в период действия трудового договора, его семье выплачивается пособие в размере трех должностных окладов Работника;

3.3 Вопросы премирования и оказания материальной помощи регулируются соответствующим нормативно-правовым актом муниципального образования «Город «Орел».

IV. Расторжение трудового договора.

4.1 Основаниями прекращения трудового договора являются:

4.1.1 истечение срока действия (в случае заключения срочного трудового договора);

4.1.2 соглашение сторон;

4.1.3 инициатива Работодателя;

4.1.4 инициатива Работника;

4.1.5 перевод Работника по его просьбе или с его согласия на работу к другому работодателю или переход на выборную работу (должность);

4.1.6 отказ Работника от продолжения работы в связи с изменением существенных условий трудового договора;

4.1.7 разглашения сведений, составляющих государственную или служебную тайну;

4.1.8 в случае вступления в законную силу приговора суда, которым Работник осужден к лишению свободы или иному наказанию, исключающему возможность продолжения работы по трудовому договору;

4.1.9 другие обстоятельства, предусмотренные законодательством.

4.2 По истечении срока действия трудовой договор расторгается согласно п. 2 ст. 77 Трудового кодекса РФ, о чём Работник предупреждается в письменной форме не менее чем за три дня до увольнения. Если по истечении срока действия трудового договора трудовые отношения между сторонами фактически продолжаются, и ни одна из сторон не потребовала их прекращения, трудовой договор считается продленным на тех же условиях на неопределенный срок.

4.3 По соглашению сторон расторжение трудового договора оформляется соглашением к нему, которое является неотъемлемой частью трудового договора и действует с момента подписания его сторонами. В этом случае Работнику выплачивается выходное пособие в размере трех среднемесячных заработных плат.

4.4. По инициативе Работника трудовой договор расторгается по истечении двух недель с момента письменного предупреждения об этом Работодателя. Трудовой договор может быть расторгнут до истечения указанного срока по соглашению сторон или по основаниям, установленным законодательством Российской Федерации.

4.5 Помимо оснований для расторжения трудового договора, предусмотренных Трудовым кодексом Российской Федерации, трудовой договор с муниципальным служащим может быть также расторгнут по инициативе работодателя в случае:

4.5.1 достижения предельного возраста, установленного для замещения должности муниципальной службы;

4.5.2 прекращения гражданства РФ, прекращения гражданства иностранного государства – участника международного договора Российской Федерации, в соответствии с которым иностранный гражданин имеет право находиться на муниципальной службе, приобретения гражданства иностранного государства, получения вида на жительство или иного документа, подтверждающего право на постоянное проживание гражданина РФ на территории иностранного государства, не являющегося участником международного договора РФ, в соответствии с которым гражданин Российской Федерации, имеющий гражданство иностранного государства, имеет право находиться на муниципальной службе;

4.5.3 несоблюдения ограничений и запретов, связанных с муниципальной службой.

V. Ответственность сторон.

5.1 Сторона по настоящему трудовому договору, причинившая ущерб другой стороне, возмещает этот ущерб в соответствии с действующим законодательством РФ.

5.2 Работник, за нарушение требований, установленных законом, привлекается к уголовной, административ¬ной, дисциплинарной и иной ответственности.

5.3 Работник несет материальную ответственность за ущерб, причиненный Работодателю в результате его действий или бездействия в соответствии со ст. 238, 241, 242, 243, 246, 247, 248, 249 Трудового кодекса РФ.

5.4 Ущерб, причиненный Работнику увечьем, либо иным повреждением здоровья, связанный с исполнением им своих трудовых обязанностей, подлежит возмещению в соответствии с действующим трудовым законодательством.

5.5 Работодатель несёт материальную ответственность в случае нарушения установленного срока выплаты заработной платы, оплаты отпуска, выплат при увольнении и других выплат, причитающихся Работнику. Размер денежной компенсации определяется в соответствии с действующим законодательством РФ.

VI. Прочие условия.

6.1 Споры, возникающие между сторонами, разрешаются в установленном действующем законодательством порядке.

6.2 Трудовой договор составлен в двух экземплярах, один из которых хранится у Работника, другой – у Работодателя.

6.3 Во всём остальном, что не предусмотрено настоящим трудовым договором, стороны руководствуются действующим законодательством РФ, регулирующим трудовые отношения.

6.4 Трудовой договор вступает в силу с момента его подписания обеими сторонами.

ПОДПИСИ СТОРОН:
«Работник»
_____
_____
_____
_____
(Ф.И.О., адрес по прописке)
Паспорт _____ № _____
Выдан _____
_____
«_____»_____ 20_____ г.

_____
подпись «Работодатель»

_____
должность
_____
_____
ФИО
_____
подпись

* * *

Объявлен конкурс на замещение должности муниципальной службы:

- главный специалист организационного отдела управления по организационной работе, молодежной политике и связям с общественными организациями аппарата администрации города Орла.

Требования к кандидатам:

- для замещения должности муниципальной службы главного специалиста организационного отдела управления по организационной работе, молодежной политике и связям с общественными организациями аппарата администрации города Орла:

-высшее образование;

-знать законодательство Российской Федерации, в том числе: Конституцию Российской Федерации, Федеральный закон от 06.10.2003 N 131-ФЗ «Об общих принципах организации местного самоуправления в Российской Федерации», Федеральный закон от 02.03.2007 N 25-ФЗ «О муниципальной службе в Российской Федерации», Устав Орловской области, Устав города Орла, федеральные законы, нормативные правовые акты Президента Российской Федерации, законы и нормативные правовые акты Орловской области, иные нормативные правовые акты, применительно к исполнению своих должностных обязанностей, а также делопроизводства, норм охраны труда, техники безопасности и противопожарной защиты, правил делового этикета;

-уметь работать с людьми, обладать коммуникативными навыками, пользоваться компьютерной и другой организационной техникой, а также необходимым программным обеспечением в соответствии с базовым уровнем квалификационных требований к муниципальному служащему в области информационно-коммуникационных технологий;

-иметь знания: аппаратного и программного обеспечения, возможностей и особенностей применения современных информационно-коммуникационных технологий в муниципальных органах, включая использование возможностей межведомственного документооборота, общих вопросов в области обеспечения информационной безопасности;

-иметь навыки: работы с внутренними и периферийными устройствами компьютера, работы с информационно-телекоммуникационными сетями, в том числе сетью Интернет, работы в операционной системе, управления электронной почтой, работы в текстовом редакторе, работы с электронными таблицами, подготовки презентаций, использования графических объектов в электронных документах, работы с базами данных;

-иметь навыки работы с правовыми системами «Гарант», «Консультант Плюс», навыки подготовки делового письма.

В конкурсную комиссию предоставляются следующие документы:

- личное заявление;
- анкету по установленной форме с фотографией (форма анкеты утверждена распоряжением Правительства РФ от 26.05.2005 г. №667-р);
- паспорт (оригинал и копию);
- трудовую книжку (оригинал и копию);
- документ об образовании (оригинал и копию);
- сведения о доходах, об имуществе и обязательствах имущественного характера в Порядке, установленном решением Орловского городского Совета народных депутатов от 27.11.2014 N 57/1045-ГС;
- страховое свидетельство обязательного пенсионного страхования (оригинал и копию);
- свидетельство о постановке физического лица на учет в налоговом органе по месту жительства на территории Российской Федерации (оригинал и копию);
- документы воинского учета – для военнообязанных и лиц, подлежащих призыву на военную службу (оригинал и копию);
- заключение медицинского учреждения об отсутствии заболевания, препятствующего поступлению на муниципальную службу (по учетной форме №001-ГС/у);
- резюме и характеристики (по желанию).

Дата и время проведения конкурсов (заседания комиссии по подведению итогов конкурсов) 13 августа 2020 года в 15 час. 00 мин.
Приём документов производится с 13 июля по 11 августа 2020 года по адресу: г. Орел, Пролетарская гора, 1, каб. 321.
Телефон: 43-51-57.
Адрес в Интернет: www.orel-adm.ru
Режим работы с 9.00 до 18.00, перерыв с 13.00 до 14.00.

ПРОЕКТ

Трудовой договор
с муниципальным служащим

город Орел «____»_____ 20___ г.

_____
Должность и ФИО представителя нанимателя (Работодателя)
_____ ,
действующий на основании Устава г. Орла, именуемый в дальнейшем «Работодатель», с одной стороны, и гражданин (ка) _____ _____ , именуемый (ая) в дальнейшем «Работник», с другой стороны, именуемые совместно «Стороны», заключили настоящий трудовой договор о нижеследующем.

I. Общие положения.

1.1. Работодатель заключает настоящий трудовой договор с муниципальным служащим, назначенным в:

- отдел организационной работы управления по организационной работе, молодежной политике и связям с общественными организациями аппарата администрации города Орла на старшую должность муниципальной службы (категория «специалисты») – главным специалистом,

установив испытательный срок с «_____» _____ 20___ г. по «_____» _____ 20___ г.,
присвоив квалификационный разряд _____ .
распоряжением администрации города Орла от «___»_____201__ года №_____.

1.2. Настоящий трудовой договор заключается на неопределенный срок.

1.3. Дата начала работы «___»_____ 201___ года.

1.4. Настоящий трудовой договор регулирует трудовые и иные отношения между Работодателем и Работни¬ком. Работа по данному трудовому договору является основным местом работы Работника.

II. Права и обязанности сторон.

2.1. Работник имеет право на:

2.1.1 письменное оформление содержания и объема должностных обязанностей и создание условий для их исполнения, ознакомление с документами, устанавливающими его права и обязанности по замещаемой должности муниципальной службы, критериями оценки качества исполнения должностных обязанностей и условиями продвижения по службе;

2.1.2 обеспечение организационно-технических условий, необходимых для исполнения должностных обязанностей;

2.1.3 оплату труда и другие выплаты в соответствии с трудовым законодательством, законодательством о муниципальной службе и трудовым договором;

2.1.4 отдых, обеспечиваемый установлением нормальной продолжительности рабочего (служебного) времени, предоставлением выходных дней и нерабочих праздничных дней, а также ежегодного оплачиваемого отпуска;

2.1.5 получение в установленном порядке информации и материалов, необходимых для исполнения должностных обязанностей, а также на внесение предложений о совершенствовании деятельности администрации города (района);

2.1.6 участие по своей инициативе в конкурсе на замещение вакантной должности муниципальной службы;

2.1.7 повышение квалификации в соответствии с муниципальным правовым актом за счет средств местного бюджета;

2.1.8 защиту своих персональных данных;

2.1.9 ознакомление со всеми материалами своего личного дела, с отзывами о профессиональной деятельности и другими документами до внесения их в его личное дело, а также на приобщение к личному делу его письменных объяснений;

2.1.10 объединение, включая право создавать профессиональные союзы, для защиты своих прав, социально-экономических и профессиональных интересов;

2.1.11 рассмотрение индивидуальных трудовых споров в соответствии с трудовым законодательством, защиту своих прав и законных интересов на муниципальной службе, включая обжалование в суд их нарушений;

2.1.12 пенсионное обеспечение в соответствии с законодательством Российской Федерации;

2.1.13 выполнение после предварительного письменного уведомления работодателя иной оплачиваемой работы, если это не повлечет за собой конфликт интересов, и если иное не предусмотрено законодательством о муниципальной службе;

2.1.14 иные права, предусмотренные трудовым законодательством с особенностями, установленными законодательством о муниципальной службе.

2.2 «Работнику» в связи с прохождением муниципальной службы, запрещается:

2.2.1 состоять членом органа управления коммерческой организации, если иное не предусмотрено федеральными законами или если ему не поручено участвовать в управлении этой организацией;

2.2.2 замещать другую муниципальную должность, государственную должность Российской Федерации либо государственную должность субъекта Российской Федерации, а также должность государственной службы, оплачиваемую выборную должность в органе профессионального союза;

2.2.3 заниматься предпринимательской деятельностью;

2.2.4 быть поверенным или представителем по делам третьих лиц в администрации города (района), в которых он замещает должность муниципальной службы либо которые непосредственно подчинены или подконтрольны ему, если иное не предусмотрено федеральными законами;

2.2.5 получать в связи с должностным положением или в связи с исполнением должностных обязанностей вознаграждения от физических и юридических лиц (подарки, денежное вознаграждение, ссуды, услуги, оплату развлечений, отдыха, транспортных расходов и иные вознаграждения). Подарки, полученные муниципальным служащим в связи с протокольными мероприятиями, со служебными командировками и с другими официальными мероприятиями, признаются муниципальной собственностью и передаются муниципальным служащим по акту в администрацию города, за исключением случаев, установленных Гражданским кодексом Российской Федерации;

2.2.6 выезжать в командировки за счет средств физических и юридических лиц, за исключением служебных командировок;

2.2.7 использовать в целях, не связанных с исполнением должностных обязанностей, средства материально-технического, финансового и иного обеспечения, другое муниципальное имущество;

2.2.8 разглашать или использовать в целях, не связанных с муниципальной службой, в том числе после увольнения, сведения, отнесенные в соответствии с федеральными законами к сведениям конфиденциального характера, или служебную информацию, ставшие ему известными в связи с исполнением должностных обязанностей;

2.2.9 допускать публичные высказывания, суждения и оценки, в том числе в средствах массовой информации, в отношении деятельности органов местного самоуправления, избирательной комиссии муниципального образования и их руководителей, если это не входит в его должностные обязанности;

2.2.10 принимать без письменного разрешения главы муниципального образования награды, почетные и специальные звания (за исключением научных) иностранных государств, международных организаций;

2.2.11 использовать преимущества должностного положения для предвыборной агитации, а также для агитации по вопросам референдума;

2.2.12 использовать свое должностное положение в интересах политических партий, религиозных и других общественных объединений, а также публично выражать отношение к указанным объединениям в качестве муниципального служащего;

2.2.13 создавать в органах местного самоуправления, муниципальных органах структуры политических партий, религиозных и других общественных объединений (за исключением профессиональных союзов, а также ветеранских и иных органов общественной самодеятельности) или способствовать созданию указанных структур;

2.2.14 прекращать исполнение должностных обязанностей в целях урегулирования трудового спора;

2.2.15 входить в состав органов управления, попечительских или наблюдательных советов, иных органов иностранных некоммерческих неправительственных организаций и действующих на территории Российской Федерации их структурных подразделений, если иное не предусмотрено международным договором Российской Федерации или законодательством Российской Федерации;

2.2.16 заниматься без письменного разрешения работодателя оплачиваемой деятельностью, финансируемой исключительно за счет средств иностранных государств, международных и иностранных организаций, иностранных граждан и лиц без гражданства, если иное не предусмотрено международным договором Российской Федерации или законодательством Российской Федерации;

2.2.17 исполнять данное ему неправомерное поручение, представив руководителю, давшему поручение, в письменной форме обоснование неправомерности в соответствии с законодательством.

2.3 Работник обязан:

2.3.1 соблюдать Конституцию РФ, федеральные конституционные законы, федеральные законы, законы Орловской области, иные нормативные правовые акты РФ, Орловской области, устав муниципального образования и иные муниципальные правовые акты и обеспечивать их исполнение;

2.3.2 соблюдать Регламент администрации, должностную инструкцию, порядок работы со служебной информацией;

2.3.3 соблюдать при исполнении должностных обязанностей права и законные интересы граждан и организаций;

2.3.4 поддерживать уровень квалификации, необходимый для надлежащего исполнения должностных обязанностей;

2.3.5 не разглашать сведения, составляющие государственную и иную охраняемую законами тайну, а также сведения, ставшие ему известными в связи с исполнением должностных обязанностей, в том числе сведения, касающиеся частной жизни и здоровья граждан или затрагивающие их честь и достоинство;

2.3.6 беречь государственное и муниципальное имущество;

2.3.7 представлять в установленном порядке предусмотренные законодательством Российской Федерации сведения о себе и членах своей семьи, а также сведения о доходах, об имуществе и обязательствах имущественного характера;

2.3.8 сообщать работодателю о выходе из гражданства Российской Федерации в день выхода или о приобретении гражданства иностранного государства в день его приобретения;

2.3.9 соблюдать ограничения, выполнять обязательства, не нарушать запреты, которые установленные законодательством;

2.3.10 сообщать работодателю о личной заинтересованности при исполнении должностных обязанностей, которая может привести к конфликту интересов, и принимать меры по предотвращению подобного конфликта, уведомлять работодателя (представителя нанимателя), органы прокуратуры или другие органы государственной власти обо всех случаях обращения к нему каких-либо лиц в целях склонения к совершению коррупционных правонарушений;

2.3.11 при прекращении муниципальной службы возвратить все документы, содержащие служебную информацию.

2.3.12 соблюдать положения Кодекса этики и служебного поведения муниципальных служащих органов местного самоуправления города Орла, Муниципальной избирательной комиссии города Орла, утвержденного решением Орловского городского Совета народных депутатов от 27 ноября 2014 года №57/1057-ГС».

2.4 Работодатель обязан:

2.4.1 в пределах своих правомочий гарантировать соблюдение прав и законных интересов «Работника», обязуясь не вмешиваться в текущую рабочую деятельность за исключением случаев, предусмотренных действующим за¬конодательством.

2.4.2 обеспечить безопасность труда и условия, отвечающие требованиям охраны и гигиены труда (ст. 22 Трудового кодекса РФ).

2.4.3 предоставлять по требованию Работника полную информацию о его персональных данных, хранящихся у Работодателя (ст. 89 Трудового кодекса РФ);

2.4.4 осуществлять обязательное социальное страхование Работника в соответствии с Трудовым кодексом РФ и иными федеральными законами.

III. Режим и условия оплаты труда.

3.1 Работодатель устанавливает Работнику:

3.1.1 рабочий день в соответствии с Регламентом администрации г. Орла с 9.00 до 18.00 продолжительностью 8 часов, обеденный перерыв с 13.00 до 14.00;

3.1.2 в соответствии с действующими на момент заключения настоящего трудового договора муниципальными правовыми актами органов местного самоуправления города Орла, регулирующими оплату труда муниципальных служащих: месячный должностной оклад в размере 7902,45

рублей; надбавка за особые условия муниципальной службы – ХХХХ рублей, надбавка за выслугу лет – ХХХХ рублей, ежемесячное денежное поощрение – ХХХХ рублей;

3.1.3 денежное содержание Работнику выплачивается два раза в месяц 1 и 16 числа и в соответствии с порядком, определенным ст. 136 Трудового кодекса РФ, в месте выполнения работы, либо перечисляются на указанный счет в банке, на условиях, определенных договором между Работником и банком, который обслуживает Работодателя;

3.1.4 ежегодный основной оплачиваемый отпуск продолжительностью 30 календарных дней;

3.1.5 ежегодный дополнительный оплачиваемый отпуск за выслугу лет в соответствии с законодательством Российской Федерации и Орловской области о муниципальной службе;

3.2 В случае смерти Работника в период действия трудового договора, его семье выплачивается пособие в размере трех должностных окладов Работника;

3.3 Вопросы премирования и оказания материальной помощи регулируются соответствующим нормативно-правовым актом муниципального образования «Город «Орел».

IV. Расторжение трудового договора.

4.1 Основаниями прекращения трудового договора являются:

4.1.1 истечение срока действия (в случае заключения срочного трудового договора);

4.1.2 соглашение сторон;

4.1.3 инициатива Работодателя;

4.1.4 инициатива Работника;

4.1.5 перевод Работника по его просьбе или с его согласия на работу к другому работодателю или переход на выборную работу (должность);

4.1.6 отказ Работника от продолжения работы в связи с изменением существенных условий трудового договора;

4.1.7 разглашения сведений, составляющих государственную или служебную тайну;

4.1.8 в случае вступления в законную силу приговора суда, которым Работник осужден к лишению свободы или иному наказанию, исключающему возможность продолжения работы по трудовому договору;

4.1.9 другие обстоятельства, предусмотренные законодательством.

4.2 По истечении срока действия трудовой договор расторгается согласно п. 2 ст. 77 Трудового кодекса РФ, о чём Работник предупреждается в письменной форме не менее чем за три дня до увольнения. Если по истечении срока действия трудового договора трудовые отношения между сторонами фактически продолжаются, и ни одна из сторон не потребовала их прекращения, трудовой договор считается продленным на тех же условиях на неопределенный срок.

4.3 По соглашению сторон расторжение трудового договора оформляется соглашением к нему, которое является неотъемлемой частью трудового договора и действует с момента подписания его сторонами. В этом случае Работнику выплачивается выходное пособие в размере трех среднемесячных заработных плат.

4.4. По инициативе Работника трудовой договор расторгается по истечении двух недель с момента письменного предупреждения об этом Работодателя. Трудовой договор может быть расторгнут до истечения указанного срока по соглашению сторон или по основаниям, установленным законодательством Российской Федерации.

4.5 Помимо оснований для расторжения трудового договора, предусмотренных Трудовым кодексом Российской Федерации, трудовой договор с муниципальным служащим может быть также расторгнут по инициативе работодателя в случае:

4.5.1 достижения предельного возраста, установленного для замещения должности муниципальной службы;

4.5.2 прекращения гражданства РФ, прекращения гражданства иностранного государства – участника международного договора Российской Федерации, в соответствии с которым иностранный гражданин имеет право находиться на муниципальной службе, приобретения гражданства иностранного государства, получения вида на жительство или иного документа, подтверждающего право на постоянное проживание гражданина РФ на территории иностранного государства, не являющегося участником международного договора РФ, в соответствии с которым гражданин Российской Федерации, имеющий гражданство иностранного государства, имеет право находиться на муниципальной службе;

4.5.3 несоблюдения ограничений и запретов, связанных с муниципальной службой.

V. Ответственность сторон.

5.1 Сторона по настоящему трудовому договору, причинившая ущерб другой стороне, возмещает этот ущерб в соответствии с действующим законодательством РФ.

5.2 Работник, за нарушение требований, установленных законом, привлекается к уголовной, административ¬ной, дисциплинарной и иной ответственности.

5.3 Работник несет материальную ответственность за ущерб, причиненный Работодателю в результате его действий или бездействия в соответствии со ст. 238, 241, 242, 243, 246, 247, 248, 249 Трудового кодекса РФ.

5.4 Ущерб, причиненный Работнику увечьем, либо иным повреждением здоровья, связанный с исполнением им своих трудовых обязанностей, подлежит возмещению в соответствии с действующим трудовым законодательством.

5.5 Работодатель несёт материальную ответственность в случае нарушения установленного срока выплаты заработной платы, оплаты отпуска, выплат при увольнении и других выплат, причитающихся Работнику. Размер денежной компенсации определяется в соответствии с действующим законодательством РФ.

VI. Прочие условия.

6.1 Споры, возникающие между сторонами, разрешаются в установленном действующем законодательством порядке.

6.2 Трудовой договор составлен в двух экземплярах, один из которых хранится у Работника, другой – у Работодателя.

6.3 Во всём остальном, что не предусмотрено настоящим трудовым договором, стороны руководствуются действующим законодательством РФ, регулирующим трудовые отношения.

6.4 Трудовой договор вступает в силу с момента его подписания обеими сторонами.

ПОДПИСИ СТОРОН:

«Работник»

_____

_____

_____

_____

(Ф.И.О., адрес по прописке)

Паспорт _____ № _____

Выдан _____

_____

«_____»_____ 20_____ г.

_____

подпись «Работодатель»

_____

должность

_____

_____

ФИО

_____

подпись

ИЗВЕЩЕНИЕ ОБ ОРГАНИЗАЦИИ ПРАЗДНИЧНОЙ ТОРГОВЛИ НА ТЕРРИТОРИИ МУНИЦИПАЛЬНОГО БЮДЖЕТНОГО УЧРЕЖДЕНИЯ КУЛЬТУРЫ «ДЕТСКИЙ ПАРК» 05 АВГУСТА 2020 ГОДА

Во исполнение Постановления Администрации города Орла от 21 сентября 2015г. № 4192 «О размещении нестационарных объектов на территории муниципального образования «Город Орёл», Муниципальное бюджетное учреждение культуры «Детский парк» извещает об организации 05 августа 2020 года праздничной торговли на территории МБУК «Детский парк».

При проведении мероприятий, посвященных празднику «День Города», 05 августа 2020 года организуется праздничная торговля на территории парка с размещением следующих мест:

Место проведения	Потребность в объектах праздничной торговли			
	изделия народных промыслов	игрушки, сувениры	кондитерские изделия, поп-корн, сладкая вата, мороженое, напитки	выездные объекты общественного питания
МБУК «Детский парк»	0 мест	2 места (площадью по 4 кв.м)	2 места (площадью по 4 кв.м)	1 место (площадью до 40 кв.м)

Перечень непродовольственных и продовольственных товаров для организации праздничной торговли, требования к оказанию услуг общественного питания указаны в Приложение №1 к извещению.

Схема размещения объектов праздничной торговли приведена в Приложении №2 к извещению.

В зависимости от специализации объектов стоимость размещения объектов праздничной торговли составляет:

№ п\п	Наименование объекта мелкорозничной торговли	Стоимость, руб.
1.	Реализация игрушек, сувениров	11865,0
2.	Реализация кондитерских изделий, поп-корна, сладкой ваты, мороженого, напитков	7415,0
3.	Выездные объекты общественного питания (с шашлыком)	13242,0
4.	Реализация изделий народных промыслов	593,0

В целях обеспечения санитарно-эпидемиологического благополучия населения заявки на участие в праздничной торговле принимаются в форме электронных документов по адресу электронной почты: park.park@mail.ru.

Электронные документы направляются в виде файлов отсканированных с бумажных носителей образами документов, в формате jpeg, pdf, входящих в состав заявки на участие в праздничной торговле единым электронным письмом.

Для участия в праздничной торговле хозяйствующие субъекты подают в электронной форме по адресу электронной почты park.park@ mail.ru следующие файлы отсканированные с бумажного носителя:

- заявку (форма Заявки – Приложение №3 к извещению)
- копии учредительных документов (для юридических лиц)
- копия документа, удостоверяющего личность (для физических лиц)
- копия документа, подтверждающего полномочия руководителя (для юридических лиц) или копия документа, удостоверяющего права (полномочия) представителя юридического лица, если с заявлением обращается представитель юридического лица
- ассортиментный перечень товаров;
- фотографии объекта праздничной торговли, торгового оборудования;
- документы, подтверждающие наличие у заявителя предприятия общественного питания (для выездных объектов общественного питания).
- подписанный договор присоединения (Приложение № 4 к извещению)

Извещение является публичной офертой. Условием оферты является то, что договоры на размещение нестационарных торговых объектов при проведении праздничной торговли на территории муниципального автономного учреждения культуры «Городской парк культуры и отдыха» будут заключаться с первыми откликнувшимися лицами подавшими заявку на участие в праздничной торговле в электронной форме по адресу электронной почты: park.park@mail.ru, число которых не превысит числа предлагаемых объектов, на основании чего хозяйствующий субъект получит право размещения торгового оборудования для организации праздничной торговли после оплаты места размещения объекта праздничной торговли.

Договор (форма согласно Приложению № 4 к извещению) является договором присоединения. Существенными условиями договора присоединения является то, что хозяйствующий субъект, осуществляющий праздничную торговлю, присоединяется и обязуется выполнять изложенные в договоре условия, определенные Положением о предоставлении права на размещение нестационарных торговых объектов при проведении культурно-массовых и иных мероприятий на территории муниципального образования «Город Орёл», утвержденным Постановлением Администрации города Орла от 21 сентября 2015 года № 4192.

Передача или уступка прав по Договору третьим лицам либо осуществление третьим лицом торговой деятельности с использованием Объекта не допускаются.

Уполномоченным органом является комиссия по рассмотрению заявок на право размещения объектов праздничной торговли на территории муниципального бюджетного учреждения культуры «Детский парк», состав которой утвержден приказом директора парка.

Контактные лица: секретарь комиссии Леонова Людмила Вячеславовна, тел. (4862) 73-17-20, заместитель председателя комиссии Сигова Валентина Ивановна тел. (4862) 76-20-46.

Заявки на участие в праздничной торговле представляются организатору – комиссии по рассмотрению заявок на право размещения объектов праздничной торговли на территории муниципального бюджетного учреждения культуры «Детский парк» в форме электронных документов по адресу электронной почты: park.park@mail.ru, с 09:00 (время московское) «03» июля 2020г. по «30» июля 2020г. включительно.

Заявки, поданные в форме электронных документов ранее указанной даты и времени, а именно до 09:00 (время московское) «03» июля 2020г. к рассмотрению не принимаются.

В день подачи представленных электронных документов на участие в праздничной торговле секретарем комиссии осуществляется проверка наличия всех необходимых документов, входящих в состав заявки, а также правильность их оформления.

На основании проверки секретарь комиссии в ответном электронном письме на адрес электронной почты, с какого поступили электронные документы подтверждает или отказывает в принятии заявки от хозяйствующего субъекта (с указанием причины отказа).

Секретарь комиссии регистрирует заявки, поданные в электронной форме по адресу электронной почты park.park@mail.ru от хозяйствующих субъектов отвечающие требованиям извещения в журнале с указанием даты, времени подачи заявок (в соответствии с датой и временем электронного письма) и порядковым номером, а также согласовывает номер места объекта праздничной торговли на территории МБУК «Детский парк», в соответствии со Схемой размещения объектов праздничной торговли (Приложение №2 к извещению).

Рассмотрение заявок на право размещения объектов праздничной торговли на территории МБУК «Детский парк» состоится на заседании комиссии по рассмотрению заявок «31» июля 2020г.

Документация об организации праздничной торговли, размещена на сайте администрации города (www.orel-adm.ru) в разделе «Деятельность. Торговля и потребительский рынок. Извещения» и на официальном сайте учреждения http://parksun.orl.muzkult.ru в разделе «Документы».

Денежные средства за участие в праздничной торговле перечисляются в течении дня, следующего за днем проведения заседания комиссии по рассмотрению заявок на расчетный счет:

МБУК «Детский парк»
ИНН 5753022595 КПП 575301001
УФК по Орловской области (МБУК «Детский парк» л/с 20546У43730)
р/с 40701810945251000797
Отделение Орел г. Орел
БИК 045402001
ОКТМО 54701000
КБК 00000000000000000120
Назначение платежа: оплата за право размещения объектов праздничной торговли

Обращаем внимание на необходимость правильно указывать адрес электронной почты при создании заявки на участие в праздничной торговле.

Администрация МБУК «Детский парк» за неверно набранный адрес электронной почты ответственности не несет.

Директор МБУК «Детский парк» Н. А. Тышковец

Приложение №1 к извещению

Перечень
непродовольственных и продовольственных товаров для организации праздничной торговли

1. Сувенирная продукция
2. Изделия народного художественного промысла
3. Игрушки, шары
4. Кондитерские выпечные изделия, без кремовых начинок
5. Кондитерские изделия (конфеты, карамель, печенье, вафли и так далее) только в фасованном виде, шоколад, жевательная резинка, попкорн, сладкая вата (в специальном оборудовании)
6. Безалкогольные напитки (соки, лимонад, минеральная вода и так далее) в промышленной упаковке (пластик, картон, жесть), торговля в розлив только при наличии разовой посуды
7. Чай, кофе (торговля в розлив с применением разовой посуды)
8. Мороженое (при наличии морозильного оборудования)
9. Кулинарная продукция предприятий общественного питания при условии соблюдения требований СП 2.3.6.1079-01. «Санитарно-эпидемиологические требования к организациям общественного питания, изготовлению и оборотоспособности в них пищевых продуктов и продовольственного сырья»

При оказании услуги общественного питания в объекте праздничной торговли необходимо:

- иметь чистую сборно-разборную тентовую палатку, зонты, необходимое холодильное оборудование, столы и стулья для посетителей;
- иметь в достаточном количестве торговый инвентарь, лотки для выкладки товаров, посуду и столовые приборы одноразового использования, упаковочный материал, салфетки, скатерти, емкости для сбора мусора, другие предметы материально-технического оснащения, необходимые для выездной торговли;
- использовать для жарки шашлыка только готовый древесный уголь, металлические шампуры;
- обеспечить обслуживающий персонал униформой, головными уборами, фирменными нагрудными знаками (бейджами);
- иметь личные медицинские книжки обслуживающего персонала установленного образца с отметками о прохождении необходимых обследований, результатов лабораторных исследований, прохождении профессиональной гигиенической подготовки и аттестации;
- иметь ветеринарные справки на сырье, сопроводительные документы на сопутствующие пищевые продукты.
-

Приложение № 2 к извещению

Схема размещения праздничной торговли

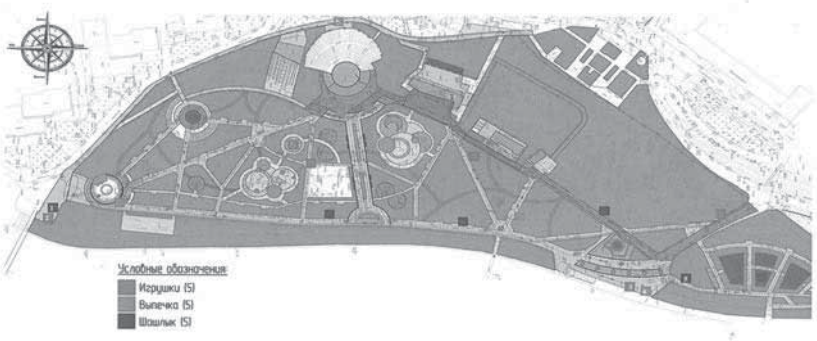

Приложение № 3 к извещению

ЗАЯВКА
на право размещения объектов праздничной торговли
на территории МБУК «Детский парк»
в 2020 году

Хозяйствующий субъект_____

_____

(полное наименование)

Почтовый адрес: _____

ИНН _____ ОГРН (ОГРНИП)_____

Телефон_____ Факс _____

Просим предоставить место для участия в организации праздничной торговли

05 августа 2020 года «День Города»

(дата проведения мероприятия и название мероприятия)

на территории МБУК «Детский парк»:

Место № _____

(наименование, вид нестационарного торгового объекта)

Приложение:

1. копии учредительных документов (для юридических лиц);
2. копия документа, удостоверяющего личность (для физических лиц);
3. подписанный договор присоединения в 2-х экземплярах;
4. копия документа, подтверждающего полномочия руководителя (для юридических лиц), или копия документа, удостоверяющего права (полномочия) представителя юридического лица, если с заявлением обращается представитель юридического лица;
5. ассортиментный перечень товаров;
6. фотографии объекта праздничной торговли, торгового оборудования;
7. документы, подтверждающие наличие у заявителя предприятия общественного питания (для выездных объектов общественного питания).

_____ _____

дата подпись

Заявка принята:

___:___«____»_____20__ год _____

подпись лица, ответственного за прием заявок

Приложение № 4 к извещению

Договор присоединения №_____
на право размещения объектов праздничной торговли
на территории МБУК «Детский парк» в 2020 году
г. Орел «___» _____ 2020 год

Муниципальное бюджетное учреждение культуры «Детский парк», в лице директора Тышковец Натальи Александровны, действующего на основании Устава, и постановления администрации города Орла от 21 сентября 2015 года № 4192 «О размещении нестационарных объектов на территории муниципального образования «Город Орёл», с одной стороны, и _____, в лице _____, действующей(его) на основании_____, с другой стороны, заключили настоящий договор о нижеследующем:

1. Настоящим _____,

(наименование хозяйствующего субъекта)

осуществляющий праздничную торговлю, присоединяется и обязуется выполнять нижеизложенные условия:

- соблюдать установленные правила торговли, санитарные нормы и правила, правила пожарной безопасности, ассортимент реализуемой продукции, не допускать реализацию напитков в стеклянной таре;
- обеспечить наличие вывески о своем наименовании, местонахождении, четко оформленных ценников и консультирование о реализуемом товаре;
- использовать для выездной торговли чистые сборно-разборные тентовые палатки, зонты, необходимое холодильное оборудование, столы и стулья для посетителей, стеллажи, столы для выкладки товаров и расчета с покупателем;
- иметь в достаточном количестве торговый инвентарь, лотки для выкладки товаров, посуду и столовые приборы одноразового использования, упаковочный материал, салфетки, скатерти, емкости для сбора мусора, другие предметы материально-технического оснащения, необходимые для выездной торговли;

- использовать для жарки шашлыка только готовый древесный уголь, металлические шампуры;
- обеспечить обслуживающий персонал униформой, головными уборами, фирменными нагрудными знаками (бейджами), иметь личные медицинские книжки обслуживающего персонала установленного образца с отметками о прохождении необходимых обследований, результатов лабораторных исследований, прохождении профессиональной гигиенической подготовки и аттестации;
- иметь ветеринарные справки на сырье, сопроводительные документы на сопутствующие пищевые продукты;
- обеспечивать доступ контролирующим органам к месту осуществления праздничной торговли;
- после завершения торговли и оказания услуг общественного питания производить уборку мусора по месту осуществления выездной торговли в радиусе 5 (пяти) метров от места размещения нестационарного торгового объекта.

2. Муниципальное бюджетное учреждение культуры «Детский парк» обязано предоставить хозяйствующему субъекту для осуществления торговли согласно заявке (при соответствии последнего условиям участия в праздничной торговле) право на размещение объекта праздничной торговли по адресу: г. Орел, ул. Левый берег р. Орлик, д. 21, место № ____ для осуществления деятельности _____ _____, в соответствии с утвержденной схемой размещения нестационарных торговых объектов (однодневная торговля) на территории МБУК «Детский парк».

3. Муниципальное бюджетное учреждение культуры «Детский парк» имеет право:
- определять конкретное место (места) на территории парка для осуществления праздничной торговли;
- контролировать соблюдение требований к организации праздничной торговли хозяйствующими субъектами, участвующими в проведении праздничных и иных культурно-массовых мероприятий.

4. Настоящий договор действует на «05» августа 2020 г.
5. Неотъемлемой частью договора является документ об оплате права размещения объекта праздничной торговли.
6. Адреса и реквизиты Сторон

Сторона 1	Сторона 2
МБУК «Детский парк »ИНН 5753022595 КПП 575301001 УФК по Орловской области (МБУК «Детский парк» л/с 20546У43730) р/с 40701810945251000797 Отделение Орел г. Орел БИК 045402001 ОКТМО 54701000 КБК 00000000000000000120 за размещение праздничной торговли на территории парка по дог.№__ от « _» ____ 20 ¬¬__ г.	(Наименование хозяйствующего субъекта) место нахождения, телефон, ИНН/КПП/ОГРН
Директор МБУК «Детский парк» _____Н.А. Тышковец	_____ Подпись, печать

ОПОВЕЩЕНИЕ О НАЧАЛЕ ПУБЛИЧНЫХ СЛУШАНИЙ

от «07 июля» 2020 г. № 73

Администрация города Орла, в лице комиссии по землепользованию и застройке города Орла, оповещает о начале публичных слушаний по проекту:

«Внесение изменений в проект планировки территории микрорайона «Зареченский» в городе Орле, утвержденный постановлением администрации города Орла от 18.04.2014 № 555 «Об утверждении документации по планировке территории микрорайона «Зареченский» в городе Орле (корректировка)», приказами Управления градостроительства, архитектуры и землеустройства Орловской области от 27.06.2016 № 01-21/122 «Об утверждении корректировки № 2 проекта планировки территории микрорайона «Зареченский» в городе Орле», от 28.02.2019 № 01-21/10 «Об утверждении документации по планировке территории по корректировке проекта планировки территории «Корректировка № 3 проекта планировки территории микрорайона «Зареченский» в городе Орле» (корректировка № 4) и проекта межевания территории микрорайона «Зареченский» в г. Орле»

Правовой акт о назначении публичных слушаний:

Постановление мэра города Орла от 06.07.2020 г. № 77 - П

Перечень информационных материалов к указанному проекту:

- Внесение изменений в проект планировки территории микрорайона «Зареченский» в городе Орле, утвержденный постановлением администрации города Орла от 18.04.2014 № 555 «Об утверждении документации по планировке территории микрорайона «Зареченский» в городе Орле (корректировка)», приказами Управления градостроительства, архитектуры и землеустройства Орловской области от 27.06.2016 № 01-21/122 «Об утверждении корректировки № 2 проекта планировки территории микрорайона «Зареченский» в городе Орле», от 28.02.2019 № 01-21/10 «Об утверждении документации по планировке территории по корректировке проекта планировки территории «Корректировка № 3 проекта планировки территории микрорайона «Зареченский» в городе Орле» (корректировка № 4) и проекта межевания территории микрорайона «Зареченский» в г. Орле

Сроки проведения публичных слушаний по проекту:

с «10» июля 2020 г. по «12» августа 2020 г.

Порядок проведения ПС включает:

Экспозиция (экспозиции) проекта, подлежащего рассмотрению на публичных слушаниях, проводится по адресу:

Пролетарская гора, д. 7; Управление градостроительства администрации города Орла.

Дата открытия экспозиции (экспозиций) «10» июля 2020 г.

Срок проведения экспозиции (экспозиций):

с «10» июля 2020 г. по «12» августа 2020 г.

Дни и часы, в которые возможно посещение указанной экспозиции (экспозиций):

Вторник, среда, четверг с 9.00 час. до 13.00 час., с 14.00 час. до 18.00 час.

Участники публичных слушаний вносят предложения и замечания, касающиеся проекта, подлежащего рассмотрению на публичных слушаниях, в срок: с «10» июля 2020 г. по «12» августа 2020 г. в форме:

1) письменной или устной форме в ходе проведения непосредственного обсуждения на публичных слушаниях;
2) письменной форме в адрес Комиссии;
3) посредством записи в книге (журнале) учета посетителей экспозиции проекта, подлежащего рассмотрению на публичных слушаниях.

Наименование официального сайта, на котором будут размещены проект, подлежащий рассмотрению на публичных слушаниях, и информационные материалы к нему:

www.orel-adm.ru в блоке «Городская деятельность», раздел «Градостроительство и землепользование» - «Публичные слушания».

Дата размещения проекта, подлежащего рассмотрению на публичных слушаниях, и информационных материалов к нему на указанном официальном сайте: «10» июля 2020 г.

Дата, время и место проведения собрания участников публичных слушаний: 12.08.2020 г., 16 час. 00 мин., в большом зале администрации г. Орла (г. Орел, ул. Пролетарская гора, 1)

Контактный номер телефона для получения справки по вопросам, связанным с проведением процедуры публичных слушаний: 76 43 52.

Председатель комиссии О.В. Минкин

Член Комиссии, ответственный за организацию проведения публичных слушаний Л.А. Шлыкова

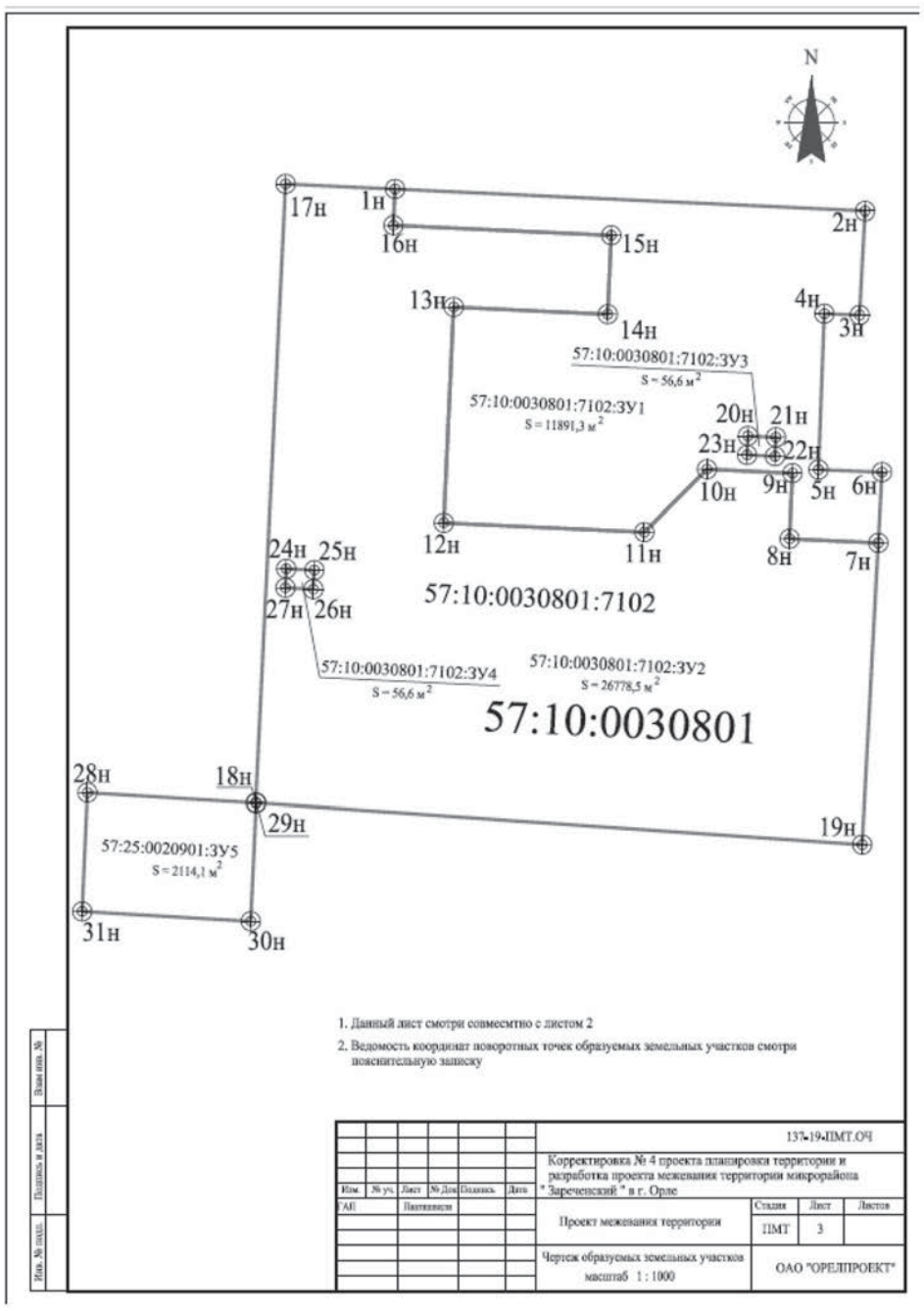

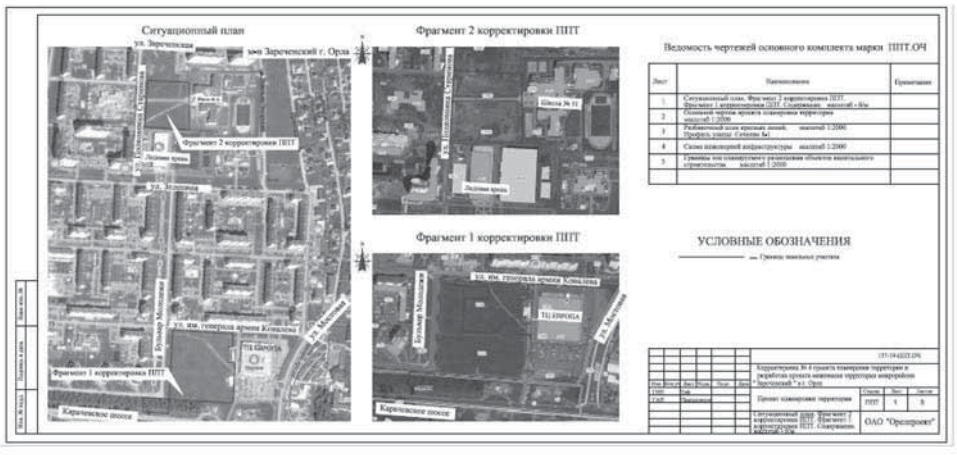

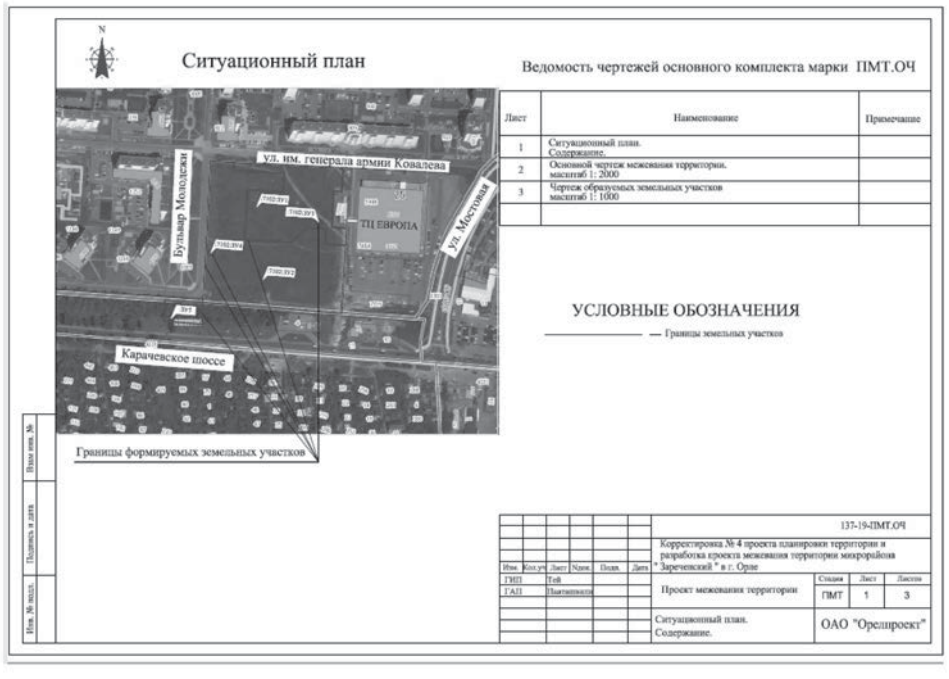

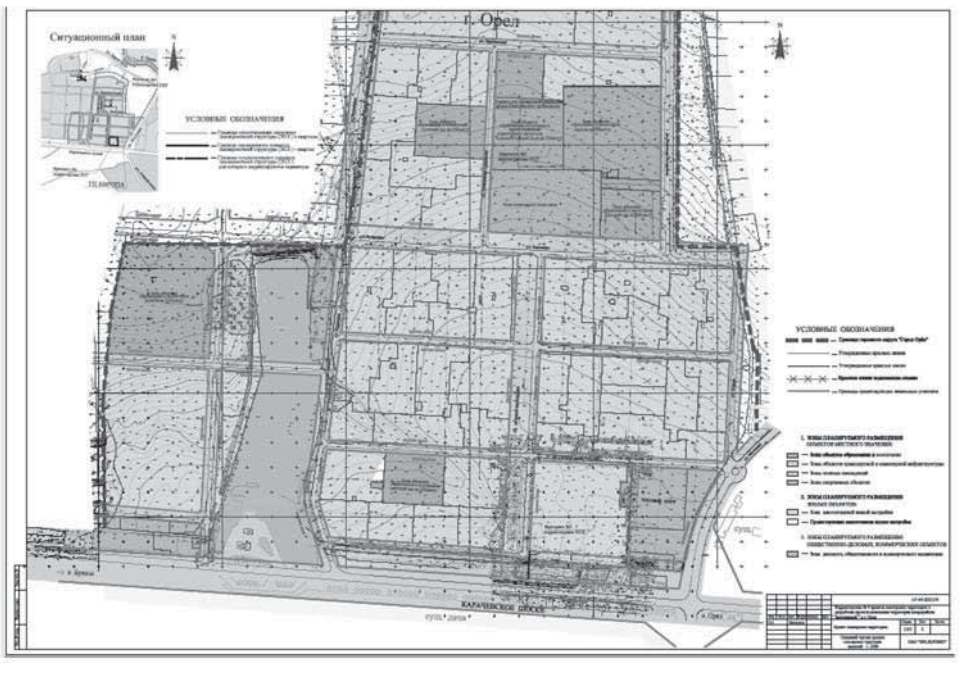

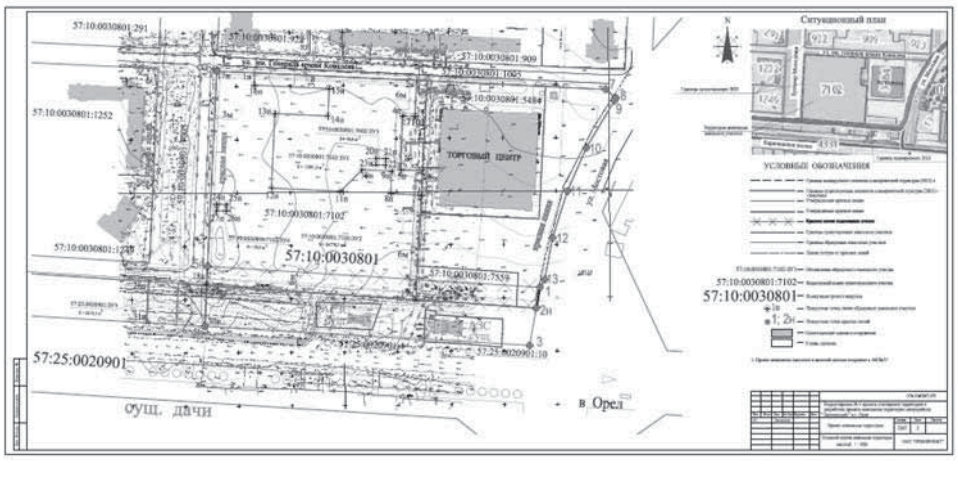

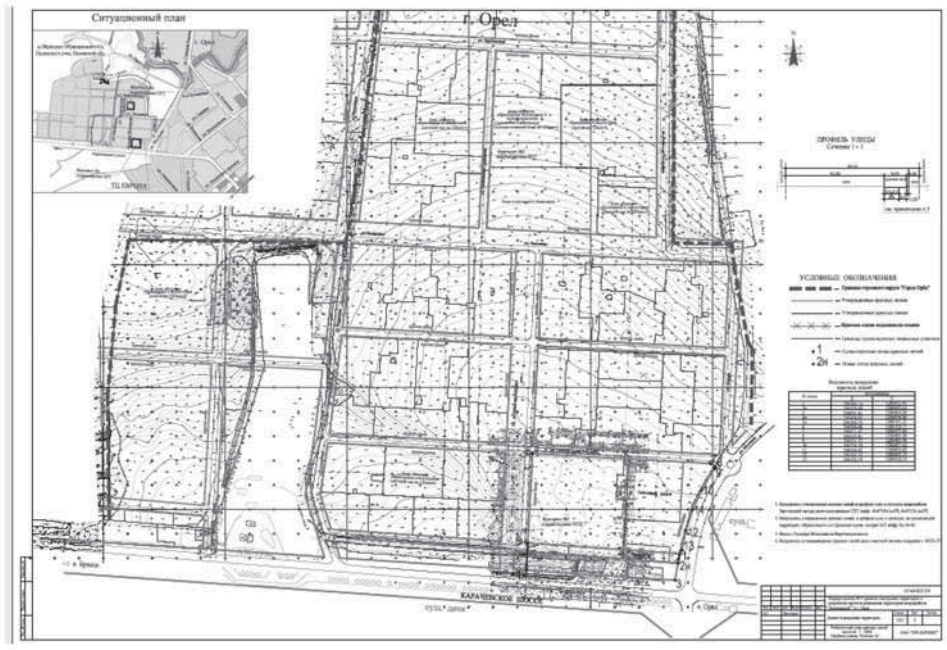

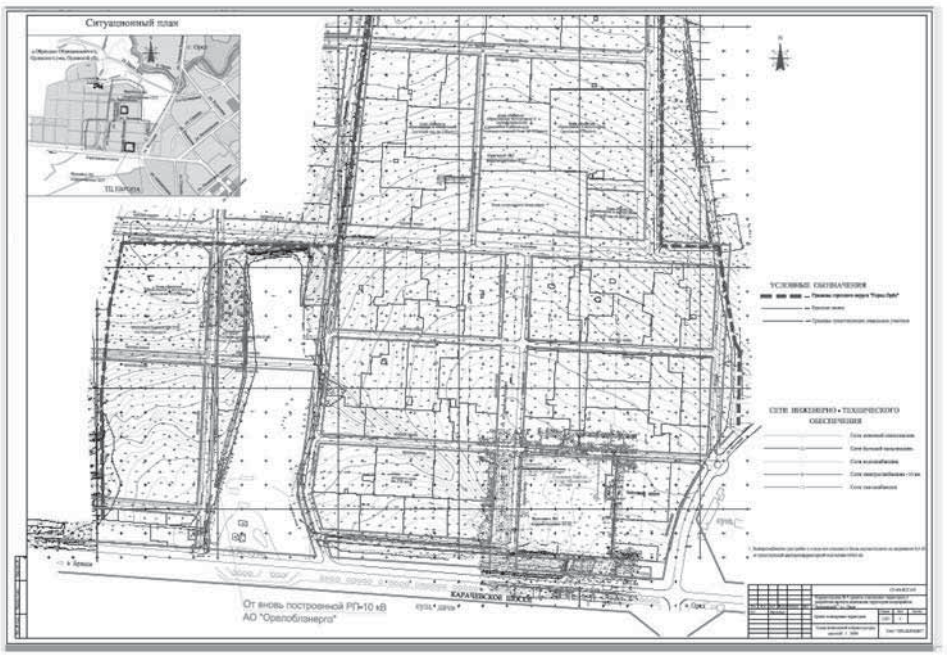

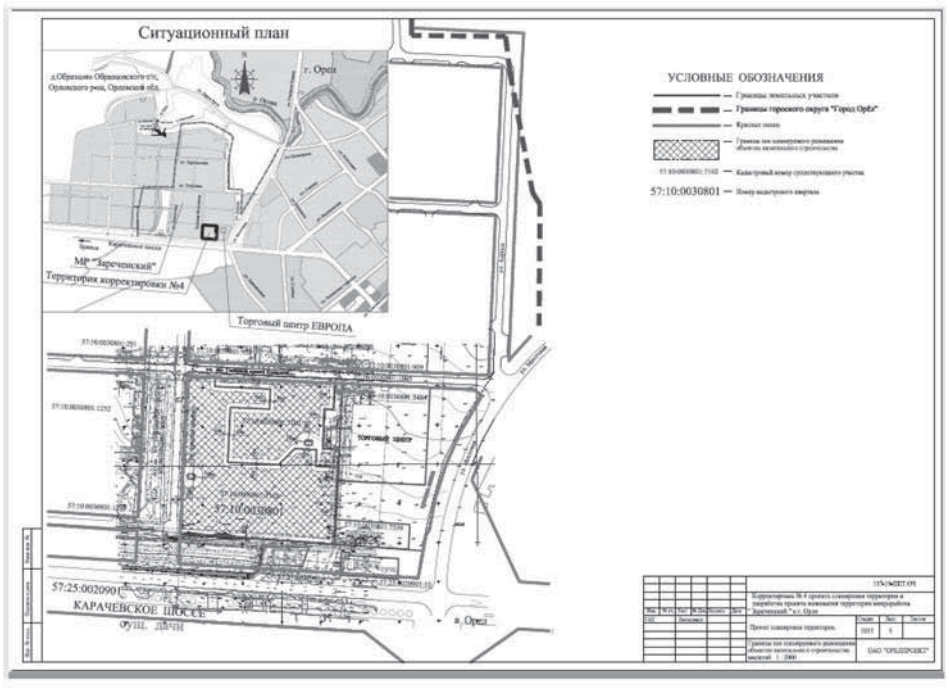

ЗАКЛЮЧЕНИЕ О РЕЗУЛЬТАТАХ ПУБЛИЧНЫХ СЛУШАНИЙ

от «06»июля 2020 г.

Наименование проекта, рассмотренного на публичных слушаниях: «Проект межевания территории кадастрового квартала 57:25:0040403, прилегающей к земельному участку с кадастровым номером 57:25:0040403:12, местоположением: г. Орел, Московское шоссе, д. 126 б»

Правовой акт о назначении публичных слушаний

Постановление мэра города Орла от 03.06.2020 г. № 55–П

Количество участников публичных слушаний: 2 человека

Реквизиты протокола публичных слушаний, на основании которого подготовлено заключение: от «02» июля 2020 года № 65

Предложения и замечания граждан, являющихся участниками публичных слушаний и постоянно проживающих на территории, в пределах которой проводятся публичные слушания

№ п/п	Содержание	Аргументированные рекомендации комиссии
1.	Не поступало	Не поступало

Предложения и замечания иных участников публичных слушаний

№ п/п	Содержание	Аргументированные рекомендации комиссии
1.	Не поступало	Не поступало

Выводы по результатам публичных слушаний:

1. Публичные слушания в городе Орле по проекту межевания территории кадастрового квартала 57:25:0040403, прилегающей к земельному участку с кадастровым номером 57:25:0040403:12, местоположением: г. Орел, Московское шоссе, д. 126 б проведены в соответствии с действующим законодательством, Положением «О порядке проведения публичных слушаний по вопросам градостроительной деятельности в городе Орле» и Правилами землепользования и застройки городского округа «Город Орёл».

2. Участники публичных слушаний не возражали против проекта межевания территории кадастрового квартала 57:25:0040403, прилегающей к земельному участку с кадастровым номером 57:25:0040403:12, местоположением: г. Орел, Московское шоссе, д. 126 б.

Председатель комиссии по землепользованию
и застройке города Орла, первый заместитель главы администрации города Орла — О.В. Минкин

Член Комиссии, ответственный за организацию проведения публичных слушаний — Л.А. Шлыкова

ЗАКЛЮЧЕНИЕ О РЕЗУЛЬТАТАХ ПУБЛИЧНЫХ СЛУШАНИЙ

от «06» июля 2020 г.

Наименование проекта, рассмотренного на публичных слушаниях: «Предоставление разрешения на отклонение от предельных параметров разрешенного строительства, реконструкции объекта капитального строительства – индивидуального жилого дома на земельном участке с кадастровым номером 57:25:0031044:18, площадью 481 кв. м, местоположением: г. Орел, ул. Минская, 32, в части минимальных отступов от границ земельного участка с северо-восточной стороны на расстоянии 1,9 м»

Правовой акт о назначении публичных слушаний

Постановление мэра г. Орла от 16.06.2020 г. № 61-П

Количество участников публичных слушаний: 3 человека

Реквизиты протокола публичных слушаний, на основании которого подготовлено заключение: от «02» июля 2020 года № 68

Предложения и замечания граждан, являющихся участниками публичных слушаний и постоянно проживающих на территории, в пределах которой проводятся публичные слушания

№ п/п	Содержание	Аргументированные рекомендации комиссии
1.	Против предоставления разрешения на отклонение от предельных параметров разрешенного строительства, в связи с тем, что отливы от жилого дома по ул. Минской 32 выведены на смежный земельный участок по ул. Минской, 34, в связи с чем, ливневые стоки идут в огород.	Принять к сведению высказанное мнение.

Предложения и замечания иных участников публичных слушаний

№ п/п	Содержание	Аргументированные рекомендации комиссии
1.	Не поступало	Не поступало

Выводы по результатам публичных слушаний:

1. Публичные слушания в городе Орле по вопросу предоставления разрешения на отклонение от предельных параметров разрешенного строительства, реконструкции объекта капитального строительства – индивидуального жилого дома на земельном участке с кадастровым номером 57:25:0031044:18, площадью 481 кв. м, местоположением: г. Орел, ул. Минская, 32, в части минимальных отступов от границ земельного участка с северо-восточной стороны на расстоянии 1,9 м проведены в соответствии с действующим законодательством, Положением «О порядке проведения публичных слушаний по вопросам градостроительной деятельности в городе Орле» и Правилами землепользования и застройки городского округа «Город Орёл».

2. Подготовить рекомендации главе администрации города Орла в соответствии со статьей 40 Градостроительного кодекса Российской Федерации для принятия решения по рассматриваемому вопросу.

3. С учетом соблюдения норм Свода правил «СП 42.13330.2016. Свод правил. Градостроительство. Планировка и застройка городских и сельских поселений. Актуализированная редакция СНиП 2.07.01-89*», согласно которым расстояние от границ участка до стены жилого дома должно быть не менее 3 м; Правил землепользования и застройки городского округа «Город Орел», согласно которым минимальный отступ от границ земельного участка до объектов капитального строительства в территориальной зоне Ж-3 (зона застройки индивидуальными и малоэтажными жилыми домами) должен составлять не менее 3 м (согласно схематическому изображению планируемого к строительству или реконструкции объекта капитального строительства на земельном участке расстояние от земельного участка с кадастровым номером 57:25:0031044:18 по ул. Минской, 32 до жилого дома составляет 3,6 м); а также достигнутой договоренностью между правообладателями смежных земельных участков с кадастровыми номерами 57:25:0031044:18 по ул. Минской, 32 и 57:25:0031044:19 по ул. Минской, 34, в части переноса отливов жилого дома по ул. Минской,32 в целях исключения попадания ливневых стоков на земельный участок по ул. Минской, 34, рекомендовать предоставить разрешение на отклонение от предельных параметров разрешенного строительства, реконструкции объекта капитального строительства – индивидуального жилого дома на земельном участке с кадастровым номером 57:25:0031044:18, площадью 481 кв. м, местоположением: г. Орел, ул. Минская, 32, в части минимальных отступов от границ земельного участка с северо-восточной стороны на расстоянии 1,9 м.

Председатель комиссии по землепользованию и застройке города Орла,
первый заместитель главы администрации города Орла — О.В. Минкин

Член Комиссии, ответственный за организацию проведения публичных слушаний — Л.А. Шлыкова

ЗАКЛЮЧЕНИЕ О РЕЗУЛЬТАТАХ ПУБЛИЧНЫХ СЛУШАНИЙ

от «06» июля 2020 г.

Наименование проекта, рассмотренного на публичных слушаниях: «Предоставление разрешения на отклонение от предельных параметров разрешенного строительства, реконструкции объекта капитального строительства – индивидуального жилого дома на земельном участке с кадастровым номером 57:25:0021542:18, площадью 585 кв. м, местоположением: г. Орел, ул. Степная, 53, в части минимальных отступов от границ земельного участка с северо-восточной стороны на расстоянии 1,6 м, с юго-восточной стороны на расстоянии 0 м»

Правовой акт о назначении публичных слушаний

Постановление мэра г. Орла от 16.06.2020 г. № 62-П

Количество участников публичных слушаний: 1 человек

Реквизиты протокола публичных слушаний, на основании которого подготовлено заключение: от «02» июля 2020 года № 66

Предложения и замечания граждан, являющихся участниками публичных слушаний и постоянно проживающих на территории, в пределах которой проводятся публичные слушания

№ п/п	Содержание	Аргументированные рекомендации комиссии
1.	Не поступало	Не поступало

Предложения и замечания иных участников публичных слушаний

№ п/п	Содержание	Аргументированные рекомендации комиссии
1.	Не поступало	Не поступало

Выводы по результатам публичных слушаний:

1. Публичные слушания в городе Орле по вопросу предоставления разрешения на отклонение от предельных параметров разрешенного строительства, реконструкции объекта капитального строительства – индивидуального жилого дома на земельном участке с кадастровым номером 57:25:0021542:18, площадью 585 кв. м, местоположением: г. Орел, ул. Степная, 53, в части минимальных отступов от границ земельного участка с северо-восточной стороны на расстоянии 1,6 м, с юго-восточной стороны на расстоянии 0 м проведены в соответствии с действующим законодательством, Положением «О порядке проведения публичных слушаний по вопросам градостроительной деятельности в городе Орле» и Правилами землепользования и застройки городского округа «Город Орёл».

2. Подготовить рекомендации главе администрации города Орла в соответствии со статьей 40 Градостроительного кодекса Российской Федерации для принятия решения по рассматриваемому вопросу.

Председатель комиссии по землепользованию и застройке города Орла,
первый заместитель главы администрации города Орла — О.В. Минкин

Член Комиссии, ответственный за организацию проведения публичных слушаний — Л.А. Шлыкова

ЗАКЛЮЧЕНИЕ О РЕЗУЛЬТАТАХ ПУБЛИЧНЫХ СЛУШАНИЙ

от «06» июля 2020 г.

Наименование проекта, рассмотренного на публичных слушаниях: «Предоставление разрешения на отклонение от предельных параметров разрешенного строительства, реконструкции объекта капитального строительства – индивидуального жилого дома на земельном участке с кадастровым номером 57:25:0031038:7, площадью 590 кв. м, местоположением: г. Орел, ул. Минская, 7, в части:

- минимальных отступов от границ земельного участка с юго-восточной стороны на расстоянии 2,1 м;
- максимального процента застройки более 40 % (48,7%)»

Правовой акт о назначении публичных слушаний

Постановление мэра г. Орла от 16.06.2020 г. № 63-П

Количество участников публичных слушаний: 1 человек

Реквизиты протокола публичных слушаний, на основании которого подготовлено заключение: от «02» июля 2020 года № 67

Предложения и замечания граждан, являющихся участниками публичных слушаний и постоянно проживающих на территории, в пределах которой проводятся публичные слушания

№ п/п	Содержание	Аргументированные рекомендации комиссии
1.	Не поступало	Не поступало

Предложения и замечания иных участников публичных слушаний

№ п/п	Содержание	Аргументированные рекомендации комиссии
1.	Не поступало	Не поступало

Выводы по результатам публичных слушаний:

1. Публичные слушания в городе Орле по вопросу предоставления разрешения на отклонение от предельных параметров разрешенного строительства, реконструкции объекта капитального строительства – индивидуального жилого дома на земельном участке с кадастровым номером 57:25:0031038:7, площадью 590 кв. м, местоположением: г. Орел, ул. Минская, 7, в части:

- минимальных отступов от границ земельного участка с юго-восточной стороны на расстоянии 2,1 м;
- максимального процента застройки более 40 % (48,7%) проведены в соответствии с действующим законодательством, Положением «О порядке проведения публичных слушаний по вопросам градостроительной деятельности в городе Орле» и Правилами землепользования и застройки городского округа «Город Орёл».

2. Подготовить рекомендации главе администрации города Орла в соответствии со статьей 40 Градостроительного кодекса Российской Федерации для принятия решения по рассматриваемому вопросу.

Председатель комиссии по землепользованию и застройке города Орла,
первый заместитель главы администрации города Орла — О.В. Минкин

Член Комиссии, ответственный за организацию проведения публичных слушаний — Л.А. Шлыкова

В тексте оповещений о начале публичных слушаний №66, №67, №68, опубликованных в №25 от 03.07.2020 «Орловской городской газеты», была допущена техническая ошибка. Оповещения о начале публичных слушаний следует читать:

ОПОВЕЩЕНИЕ О НАЧАЛЕ ПУБЛИЧНЫХ СЛУШАНИЙ

от «30» июня 2020 г. № 67

Администрация города Орла, в лице комиссии по землепользованию и застройке города Орла, оповещает о начале публичных слушаний по проекту:

«Предоставление разрешения на отклонение от предельных параметров разрешенного строительства, реконструкции объекта капитального строительства – индивидуального жилого дома на земельном участке с кадастровым номером 57:25:0030741:12, площадью 669 кв. м, местоположением: г. Орел, ул. Новосильская, 94, в части минимальных отступов от границ земельного участка с восточной стороны на расстоянии 0,2 м, с западной стороны на расстоянии 0,4 м»

Правовой акт о назначении публичных слушаний:

Постановление мэра города Орла от 30.06.2020 г. № 70 - П

Перечень информационных материалов к указанному проекту:

- Схема планировочной организации земельного участка;

Сроки проведения публичных слушаний по проекту:

с «03» июля 2020 г. по «14» июля 2020 г.

Порядок проведения ПС включает:

Экспозиция (экспозиции) проекта, подлежащего рассмотрению на публичных слушаниях, проводится по адресу:

Пролетарская гора, д. 7; Управление градостроительства администрации города Орла.

Дата открытия экспозиции (экспозиций) «03» июля 2020 г.

Срок проведения экспозиции (экспозиций):

с «03» июля 2020 г. по «14» июля 2020 г.

Дни и часы, в которые возможно посещение указанной экспозиции (экспозиций):

Вторник, среда, четверг с 9.00 час. до 13.00 час., с 14.00 час. до 18.00 час.

Участники публичных слушаний вносят предложения и замечания, касающиеся проекта, подлежащего рассмотрению на публичных слушаниях, в срок: с «03» июля 2020 г. по «14» июля 2020 г. в форме:

1) письменной или устной форме в ходе проведения непосредственного обсуждения на публичных слушаниях;

2) письменной форме в адрес Комиссии;

3) посредством записи в книге (журнале) учета посетителей экспозиции проекта, подлежащего рассмотрению на публичных слушаниях.

Наименование официального сайта, на котором будут размещены проект, подлежащий рассмотрению на публичных слушаниях, и информационные материалы к нему:

www.orel-adm.ru в блоке «Городская деятельность», раздел «Градостроительство и землепользование» - «Публичные слушания».

Дата размещения проекта, подлежащего рассмотрению на публичных слушаниях, и информационных материалов к нему на указанном официальном сайте: «03» июля 2020 г.

Дата, время и место проведения собрания участников публичных слушаний: 14.07.2020 г., 16 час. 15 мин., в градостроительном зале управления градостроительства администрации г. Орла (г. Орел, ул. Пролетарская гора, 7)

Контактный номер телефона для получения справки по вопросам, связанным с проведением процедуры публичных слушаний: 76 43 52.

Председатель комиссии О.В. Минкин

Член Комиссии, ответственный за организацию проведения публичных слушаний Л.А. Шлыкова

ОПОВЕЩЕНИЕ О НАЧАЛЕ ПУБЛИЧНЫХ СЛУШАНИЙ

от «30» июня 2020 г. № 68

Администрация города Орла, в лице комиссии по землепользованию и застройке города Орла, оповещает о начале публичных слушаний по проекту:

«Предоставление разрешения на отклонение от предельных параметров разрешенного строительства, реконструкции объекта капитального строительства – индивидуального жилого дома на земельном участке с кадастровым номером 57:25:0021510:33, площадью 916 кв. м, местоположением: г. Орел, ул. Лужковская, 2а, в части минимальных отступов от границ земельного участка с юго-западной стороны на расстоянии 2,2 м»

Правовой акт о назначении публичных слушаний:

Постановление мэра города Орла от 30.06.2020 г. № 69 - П

Перечень информационных материалов к указанному проекту:

- Схема планировочной организации земельного участка;

Сроки проведения публичных слушаний по проекту:

с «03» июля 2020 г. по «14» июля 2020 г.

Порядок проведения ПС включает:

Экспозиция (экспозиции) проекта, подлежащего рассмотрению на публичных слушаниях, проводится по адресу:

Пролетарская гора, д. 7; Управление градостроительства администрации города Орла.

Дата открытия экспозиции (экспозиций) «03» июля 2020 г.

Срок проведения экспозиции (экспозиций):

с «03» июля 2020 г. по «14» июля 2020 г.

Дни и часы, в которые возможно посещение указанной экспозиции (экспозиций):

Вторник, среда, четверг с 9.00 час. до 13.00 час., с 14.00 час. до 18.00 час.

Участники публичных слушаний вносят предложения и замечания, касающиеся проекта, подлежащего рассмотрению на публичных слушаниях, в срок: с «03» июля 2020 г. по «14» июля 2020 г. в форме:

1) письменной или устной форме в ходе проведения непосредственного обсуждения на публичных слушаниях;

2) письменной форме в адрес Комиссии;

3) посредством записи в книге (журнале) учета посетителей экспозиции проекта, подлежащего рассмотрению на публичных слушаниях.

Наименование официального сайта, на котором будут размещены проект, подлежащий рассмотрению на публичных слушаниях, и информационные материалы к нему:

www.orel-adm.ru в блоке «Городская деятельность», раздел «Градостроительство и землепользование» - «Публичные слушания».

Дата размещения проекта, подлежащего рассмотрению на публичных слушаниях, и информационных материалов к нему на указанном официальном сайте: «03» июля 2020 г.

Дата, время и место проведения собрания участников публичных слушаний: 14.07.2020 г., 16 час. 30 мин., в градостроительном зале управления градостроительства администрации г. Орла (г. Орел, ул. Пролетарская гора, 7)

Контактный номер телефона для получения справки по вопросам, связанным с проведением процедуры публичных слушаний: 76 43 52.

Председатель комиссии О.В. Минкин

Член Комиссии, ответственный за организацию проведения публичных слушаний Л.А. Шлыкова

ОПОВЕЩЕНИЕ О НАЧАЛЕ ПУБЛИЧНЫХ СЛУШАНИЙ

от «30» июня 2020 г. № 66

Администрация города Орла, в лице комиссии по землепользованию и застройке города Орла, оповещает о начале публичных слушаний по проекту:

«Предоставление разрешения на отклонение от предельных параметров разрешенного строительства, реконструкции объекта капитального строительства – индивидуального жилого дома на земельном участке с кадастровым номером 57:25:0030968:20, площадью 569 кв. м, местоположением: г. Орел, ул. Луговая, 47, в части минимальных отступов от границ земельного участка с юго-восточной стороны на расстоянии 0 м»

Правовой акт о назначении публичных слушаний:

Постановление мэра города Орла от 30.06.2020 г. № 71 - П

Перечень информационных материалов к указанному проекту:

- Схема планировочной организации земельного участка;

Сроки проведения публичных слушаний по проекту:

с «03» июля 2020 г. по «14» июля 2020 г.

Порядок проведения ПС включает:

Экспозиция (экспозиции) проекта, подлежащего рассмотрению на публичных слушаниях, проводится по адресу:

Пролетарская гора, д. 7; Управление градостроительства администрации города Орла.

Дата открытия экспозиции (экспозиций) «03» июля 2020 г.

Срок проведения экспозиции (экспозиций):

с «03» июля 2020 г. по «14» июля 2020 г.

Дни и часы, в которые возможно посещение указанной экспозиции (экспозиций):

Вторник, среда, четверг с 9.00 час. до 13.00 час., с 14.00 час. до 18.00 час.

Участники публичных слушаний вносят предложения и замечания, касающиеся проекта, подлежащего рассмотрению на публичных слушаниях, в срок: с «03» июля 2020 г. по «14» июля 2020 г. в форме:

1) письменной или устной форме в ходе проведения непосредственного обсуждения на публичных слушаниях;

2) письменной форме в адрес Комиссии;

3) посредством записи в книге (журнале) учета посетителей экспозиции проекта, подлежащего рассмотрению на публичных слушаниях.

Наименование официального сайта, на котором будут размещены проект, подлежащий рассмотрению на публичных слушаниях, и информационные материалы к нему:

www.orel-adm.ru в блоке «Городская деятельность», раздел «Градостроительство и землепользование» - «Публичные слушания».

Дата размещения проекта, подлежащего рассмотрению на публичных слушаниях, и информационных материалов к нему на указанном официальном сайте: «03» июля 2020 г.

Дата, время и место проведения собрания участников публичных слушаний: 14.07.2020 г., 16 час. 00 мин., в градостроительном зале управления градостроительства администрации г. Орла (г. Орел, ул. Пролетарская гора, 7)

Контактный номер телефона для получения справки по вопросам, связанным с проведением процедуры публичных слушаний: 76 43 52.

Председатель комиссии О.В. Минкин

Член Комиссии, ответственный за организацию проведения публичных слушаний Л.А. Шлыкова

В тексте постановления №2259 от 30.06.2020, опубликованном в №25 от 03.07.2020 «Орловской городской газеты», была допущена техническая ошибка. Постановление следует читать:

РОССИЙСКАЯ ФЕДЕРАЦИЯ
ОРЛОВСКАЯ ОБЛАСТЬ
МУНИЦИПАЛЬНОЕ ОБРАЗОВАНИЕ «ГОРОД ОРЁЛ»
Администрация города Орла
ПОСТАНОВЛЕНИЕ

30 июня 2020 **№ 2259**

Орёл

Об утверждении проекта организации дорожного движения по Кромскому шоссе

В целях обеспечения безопасности дорожного движения в городе Орле, руководствуясь федеральными законами от 06.10.2003 № 131 - ФЗ «Об общих принципах организации местного самоуправления в Российской Федерации», от 10.12.1995 № 196-ФЗ «О безопасности дорожного движения», от 08.11.2007 № 257-ФЗ «Об автомобильных дорогах и о дорожной деятельности в Российской Федерации и о внесении изменений в отдельные законодательные акты Российской Федерации», Уставом города Орла, учитывая обращение ОГИБДД УМВД России по г. Орлу от 22.06.2020 № 10473, администрация города Орла постановляет:

1. Утвердить схему установки дорожных знаков по Кромскому шоссе (приложение).

2. МКУ «УКХ г. Орла» (Д. А. Фролов) совместно с управлением городского хозяйства и транспорта администрации города Орла (Е. А. Гришин) внести изменения в Проект организации дорожного движения по автомобильным дорогам города Орла, утвержденный постановлением администрации города Орла от 30.11.2011 № 4288, в соответствии с настоящим постановлением.

3. Управлению документационной работы и информационных технологий аппарата - администрации города Орла (О. Н. Трифонова) опубликовать настоящее постановление в средствах массовой информации.

4. Контроль за исполнением настоящего постановления возложить на заместителя главы администрации города Орла - начальника управления городского хозяйства и транспорта администрации города Орла Е. А. Гришина.

Глава администрации города Орла А. С. Муромский

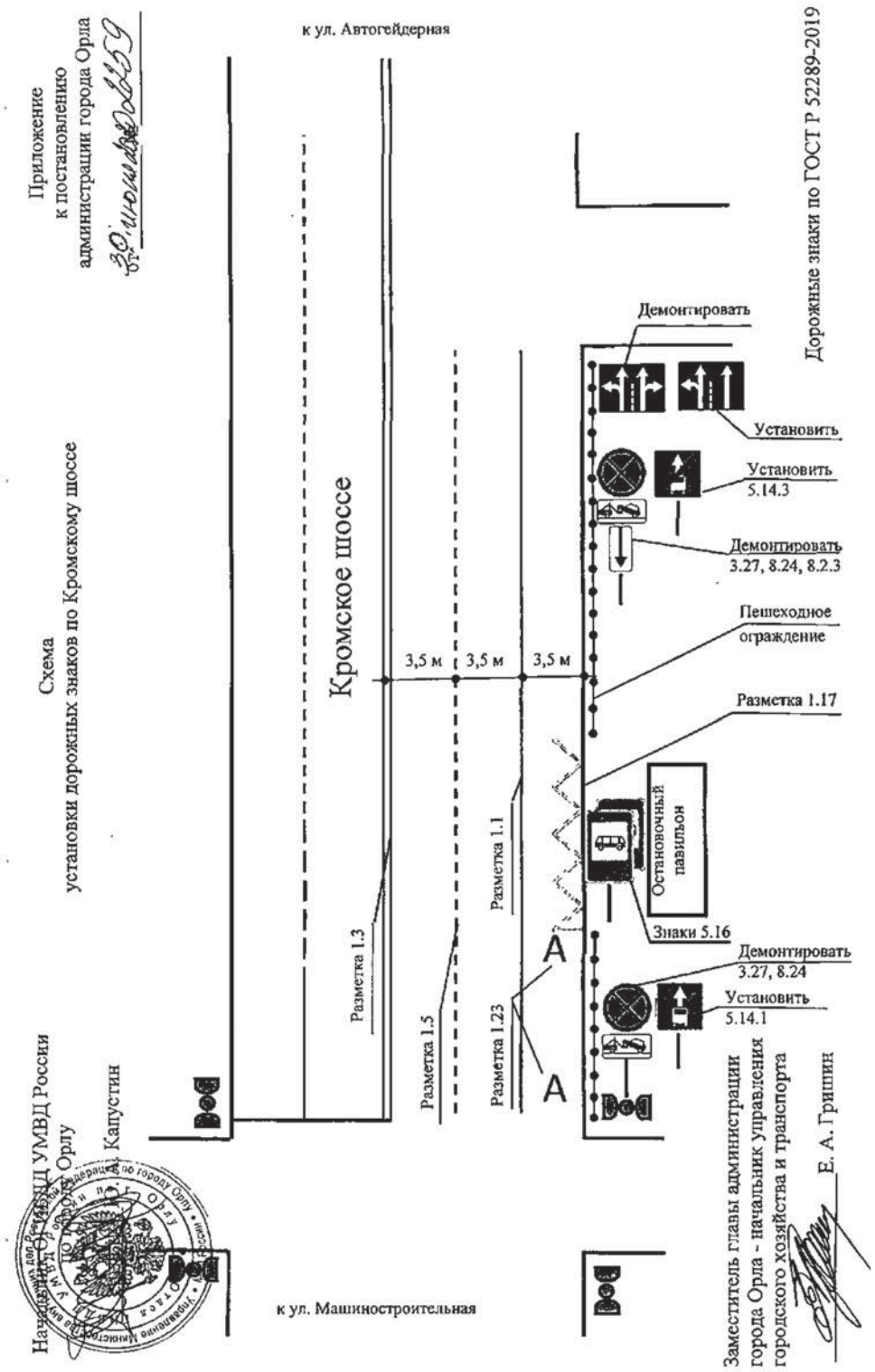

ОПОВЕЩЕНИЕ О НАЧАЛЕ ПУБЛИЧНЫХ СЛУШАНИЙ

от «07» июля 2020 г. № 72

Администрация города Орла, в лице комиссии по землепользованию и застройке города Орла, оповещает о начале публичных слушаний по проекту:

«Предоставление разрешений на условно разрешенный вид использования земельного участка – индивидуальный жилой дом (код 1.110) и на отклонение от предельных параметров разрешенного строительства, реконструкции объекта капитального строительства на земельном участке с кадастровым номером 57:25:0010725:2, площадью 810 кв. м, местоположением: г. Орел, пер. Карьерный, 11, в части:

- минимальных отступов от границ земельного участка с северной стороны на расстоянии 1 м, с западной стороны на расстоянии 1 м;

- ширины участка по уличному фронту менее 25 м (19,6 м)»

Правовой акт о назначении публичных слушаний:

Постановление мэра города Орла от 06.07.2020 г. № 75 - П

Перечень информационных материалов к указанному проекту:

- Схема планировочной организации земельного участка;

Сроки проведения публичных слушаний по проекту:

с «10» июля 2020 г. по «24» июля 2020 г.

Порядок проведения ПС включает:

Экспозиция (экспозиции) проекта, подлежащего рассмотрению на публичных слушаниях, проводится по адресу:

Пролетарская гора, д. 7; Управление градостроительства администрации города Орла.

Дата открытия экспозиции (экспозиций) «10» июля 2020 г.

Срок проведения экспозиции (экспозиций):

с «10» июля 2020 г. по «24» июля 2020 г.

Дни и часы, в которые возможно посещение указанной экспозиции (экспозиций):

Вторник, среда, четверг с 9.00 час. до 13.00 час., с 14.00 час. до 18.00 час.

Участники публичных слушаний вносят предложения и замечания, касающиеся проекта, подлежащего рассмотрению на публичных слушаниях, в срок: с «10» июля 2020 г. по «24» июля 2020 г. г. в форме:

1) письменной или устной форме в ходе проведения непосредственного обсуждения на публичных слушаниях;

2) письменной форме в адрес Комиссии;

3) посредством записи в книге (журнале) учета посетителей экспозиции проекта, подлежащего рассмотрению на публичных слушаниях.

Наименование официального сайта, на котором будут размещены проект, подлежащий рассмотрению на публичных слушаниях, и информационные материалы к нему:

www.orel-adm.ru в блоке «Городская деятельность», раздел «Градостроительство и землепользование» - «Публичные слушания».

Дата размещения проекта, подлежащего рассмотрению на публичных слушаниях, и информационных материалов к нему на указанном официальном сайте: «10» июля 2020 г.

Дата, время и место проведения собрания участников публичных слушаний: 24.07.2020 г., 16 час. 15 мин., в градостроительном зале управления градостроительства администрации г. Орла (г. Орел, ул. Пролетарская гора, 7)

Контактный номер телефона для получения справки по вопросам, связанным с проведением процедуры публичных слушаний: 76 43 52.

Председатель комиссии О.В. Минкин

Член Комиссии, ответственный за организацию проведения публичных слушаний Л.А. Шлыкова

Проект решения о предоставлении разрешений на условно разрешенный вид использования земельного участка и на отклонение от предельных параметров разрешенного строительства, реконструкции объекта капитального строительства

О предоставлении разрешений на условно разрешенный вид использования земельного участка и на отклонение от предельных параметров разрешенного строительства, реконструкции объекта капитального строительства на земельном участке с кадастровым номером 57:25:0010725:2 по пер. Карьерному, 11 в городе Орле

Рассмотрев обращения Чеботарева А.Т., действующего по доверенности в интересах Лаврухиной Л.П., заключение о результатах публичных слушаний от _____ 2020 года, рекомендации комиссии по землепользованию и застройке города Орла, выписку из Единого государственного реестра недвижимости об основных характеристиках и зарегистрированных правах на объект недвижимости от 29 июня 2020 года № КУВИ-002/2020-5053428, руководствуясь статьями 40, 56, 57 Градостроительного кодекса Российской Федерации, Постановлением Правительства Российской Федерации от 09 июня 2006 года № 363 «Об информационной системе обеспечения градостроительной деятельности», на основании Закона Орловской области от 20 декабря 2019 года № 2441-ОЗ «О перераспределении полномочий между органами местного самоуправления муниципальных образований Орловской области и органами государственной власти Орловской области», в соответствии с Правилами землепользования и застройки городского округа «Город Орел», утвержденными решением Орловского городского Совета народных депутатов от 30 октября 2008 года № 38/616-ГС, администрация города Орла постановляет:

1. Предоставить разрешения на земельный участок с кадастровым номером 57:25:0010725:2, площадью 810 кв. м, расположенный по адресу: город Орел, пер. Карьерный, 11, принадлежащий Лаврухиной Лидии Петровне на праве собственности:

1.1. На условно разрешенный вид использования земельного участка - индивидуальный жилой дом (код 1. 110).

1.2. На отклонение от предельных параметров разрешенного строительства, реконструкции объекта капитального строительства - индивидуального жилого дома, в части:

- минимальных отступов от границ земельного участка с северной стороны на расстоянии 1 м, с западной стороны на расстоянии 1 м;
- ширины участка по уличному фронту менее 25 м (19,6 м).

2. Управлению градостроительства администрации города Орла (В.В. Плотников) направить настоящее постановление для размещения в информационной системе обеспечения градостроительной деятельности.

3. Управлению документационной работы и информационных технологий аппарата администрации города Орла (О.Н. Трифонова) опубликовать настоящее постановление в средствах массовой информации и разместить на официальном сайте администрации города Орла в сети Интернет.

4. Контроль за исполнением настоящего постановления возложить на первого заместителя главы администрации города Орла О.В. Минкина.

Глава администрации города Орла А.С. Муромский

4. Схематичное изображение планируемого к строительству или реконструкции объекта капитального строительства на земельном участке

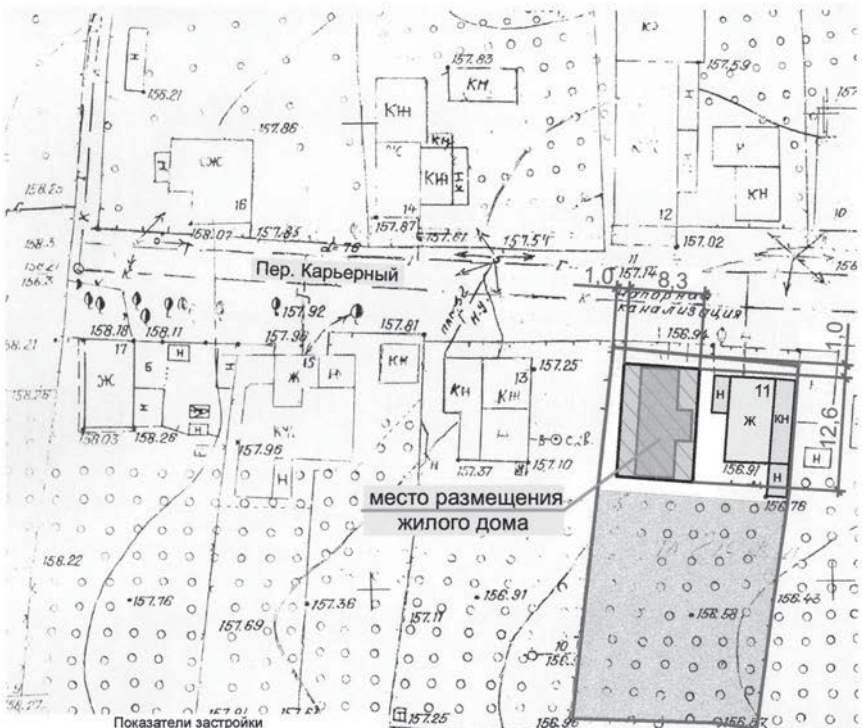

Показатели застройки

Наименование показателя	Ед. изм.	Показатель по проекту
Площадь земельного участка по кадастровому паспорту	кв.м.	810
Площадь застройки жилого дома	кв.м.	105
Общая площадь застройки всех зданий	кв.м.	184
Количество этажей	эт.	2
Процент застройки земельного участка	%	22,7
Высота жилого дома	м.	10,5

ОПОВЕЩЕНИЕ О НАЧАЛЕ ПУБЛИЧНЫХ СЛУШАНИЙ

от «07 июля» 2020 г. № 74

Администрация города Орла, в лице комиссии по землепользованию и застройке города Орла, оповещает о начале публичных слушаний по проекту:

«Предоставление разрешения на условно разрешенный вид использования земельного участка – «Объекты с особым (вечерним, ночным и/или круглосуточным) режимом работы: ночные бары, рестораны, магазины «24 часа» (код 4.300 согласно Правилам землепользования и застройки городского округа «Город Орел»), «Магазины» (код 4.4 согласно Классификатору видов разрешенного использования земельных участков, утвержденному приказом Минэкономразвития России от 01.09.2014 № 540) с кадастровым номером 57:25:0010146:1233, площадью 3 481 кв. м, расположенного по адресу: г. Орел, ул. Веселая, 2а»

Правовой акт о назначении публичных слушаний:

Постановление мэра города Орла от 06.07.2020 г. № 76 – П

Перечень информационных материалов к указанному проекту: -

Сроки проведения публичных слушаний по проекту:

с «10» июля 2020 г. по «30» июля 2020 г.

Экспозиция (экспозиции) проекта, подлежащего рассмотрению на публичных слушаниях, проводится по адресу:

Пролетарская гора, д. 7; Управление градостроительства администрации города Орла.

Дата открытия экспозиции (экспозиций) «10» июля 2020 г.

Срок проведения экспозиции (экспозиций):

с «10» июля 2020 г. по «30» июля 2020 г.

Дни и часы, в которые возможно посещение указанной экспозиции (экспозиций):

Вторник, среда, четверг с 9.00 час. до 13.00 час., с 14.00 час. до 18.00 час.

Участники публичных слушаний вносят предложения и замечания, касающиеся проекта, подлежащего рассмотрению на публичных слушаниях, в срок: с «10» июля 2020 г. по «30» июля 2020 г. в форме:

1) письменной или устной форме в ходе проведения непосредственного обсуждения на публичных слушаниях;

2) письменной форме в адрес Комиссии;

3) посредством записи в книге (журнале) учета посетителей экспозиции проекта, подлежащего рассмотрению на публичных слушаниях.

Наименование официального сайта, на котором будут размещены проект, подлежащий рассмотрению на публичных слушаниях, и информационные материалы к нему:

www.orel-adm.ru в блоке «Городская деятельность», раздел «Градостроительство и землепользование» - «Публичные слушания».

Дата размещения проекта, подлежащего рассмотрению на публичных слушаниях, и информационных материалов к нему на указанном официальном сайте: «10» июля 2020 г.

Дата, время и место проведения собрания участников публичных слушаний: 30.07.2020 г., 16 час. 00 мин., в большом зале администрации города Орла (г. Орел, ул. Пролетарская гора, 1)

Контактный номер телефона для получения справки по вопросам, связанным с проведением процедуры публичных слушаний: 76 43 52.

Председатель комиссии О.В. Минкин

Член Комиссии, ответственный за организацию проведения публичных слушаний Л.А. Шлыкова

Проект приказа Управления градостроительства, архитектуры и землеустройства Орловской области

О предоставлении разрешения на условно разрешенный вид использования земельного участка с кадастровым номером 57:25:0010146:1233, местоположением: Российская Федерация, Орловская область, г. Орёл, ул. Веселая, дом 2а

Рассмотрев обращение Теплова Игоря Михайловича, руководствуясь статьёй 39 Градостроительного кодекса Российской Федерации, Законом Орловской области от 20 декабря 2019 года №2441 – ОЗ «О перераспределении полномочий между органами местного самоуправления муниципальных образований Орловской области и органами государственной власти Орловской области», с учетом протокола публичных слушаний от _.._.2020 года, заключения о результатах публичных слушаний, Комиссии по землепользованию и застройке Орловской области (протокол №__ от ____2020 года), п р и к а з ы в а ю:

1.Предоставить Теплову Игорю Михайловичу разрешение на условно разрешенный вид использования земельного участка «Объекты с особым (вычерним, ночным и/или круглосуточным) режимом работы: ночные бары, рестораны, магазины «24 часа» (4.300) (по ПЗЗ), «Магазины» (код. 4.4) (по Классификатору видов разрешенного использования № 540 от 01.09.2012 (с изм. и доп.) с кадастровым номером 57:25:0010146:1233, площадью 3481 кв. м, местоположением: Российская Федерация, Орловская область, г. Орёл, ул. Веселая, дом 2а.

2.Опубликовать настоящий приказ в средствах массовой информации и разместить в государственной информационной системе «Портал Орловской области – публичный информационный центр».

3. Контроль за исполнением приказа оставляю за собой.

Исполняющий обязанности начальника Управления – главного архитектора Орловской области В. С. Миронов

УПРАВЛЕНИЕ ГРАДОСТРОИТЕЛЬСТВА, АРХИТЕКТУРЫ И ЗЕМЛЕУСТРОЙСТВА ОРЛОВСКОЙ ОБЛАСТИ

Телефон: (4862) 59-83-27
факс :(4862) 59-83-28
302021 Россия, Орловская область, город Орел, площадь Ленина, д.1 architect@adm.orel.ru

Заключение
по вопросу возможности предоставления разрешения на условно разрешенный вид использования земельного участка и объекта капитального строительства «Объекты с особым (вечерним, ночным и/или круглосуточным) режимом работы: ночные бары, рестораны, магазины «24 часа» (4.300), «Магазины» (код 4.4) по Классификатору, кадастровый номер 57:25:0010146:1233 с целью размещения магазина «24 часа»

заявитель: Теплов И. М.

Статус земельных участков, наличие обременений:

Земельный участок с кадастровым номером 57:25:0010146:1233 (образованный из земельного участка 57:25:0010146:43) площадью 3481,0 кв. м, местоположением: Российская Федерация, Орловская область, г Орел, ул. Веселая, 2а – собственность гр. Теплов И. М.

Вид разрешенного использования (существующий) – «Объект досуга и развлечения – аквапарк».

В границах земельного участка расположен объект капитального строительства:

– нежилое здание с кадастровым номером 57:25:0010146:1213 площадью 1374,2 кв. м, наименование: «Строительство аквапарка, расположенного на земельном участке с кадастровым номером 57:25:0010146:1233 по адресу: Орловская область, г. Орел, ул. Веселая 2а (собственность - гр. Теплов И. М., Выписка из ЕГРН от 10.08.2018г.).

Генплан (функциональное зонирование, транспортная схема):

В соответствии с Генеральным планом городского округа «Город Орел», утвержденным решением Совета народных депутатов города Орла от 28 февраля 2008 года № 29/495-ГС, участок и объект капитального строительства расположены в зоне городских парков, скверов, садов, бульваров и набережных.

ПЗЗ (территориальная зона, зона с особыми условиями использования, зона ограничений, наличие объектов культурного наследия); соответствие генеральному плану:

В соответствии с правилами землепользования и застройки городского округа «Город Орел», утвержденным решением Орловского городского Совета народных депутатов от 30.10.2008 г. № 38/616-ГС, рассматриваемый земельный участок и объект капитального строительства расположен в территориальной зоне Р-1 - Зона городских парков, скверов, садов, бульваров.

Испрашиваемый вид разрешенного использования земельного участка с кадастровым номером 57:25:0010146:1233 по ПЗЗ – «Объекты с особым (вечерним, ночным и/или круглосуточным) режимом работы: ночные бары, рестораны, магазины "24 часа"», вид по Классификатору – «Магазины» (код 4.4).

Запрашиваемый вид разрешенного использования относится к условно разрешенным видам.

Согласно представленной схеме планировочной организации земельного участка торговая площадь магазина составляет 428,0 кв. м, что потребует организацию в границах земельного участка 40 парковочных мест из расчета 1 м/м на 30-35 кв. м общей площади (согласно приложению Ж, таблицы Ж 1, СП 42.13330.2016. Свод правил. Градостроительство. Планировка и застройка городских и сельских поселений. Актуализированная редакция СНиП 2.07.01-89*» (утв. Приказом Минстроя России от 30.12.2016 № 1034/пр) (ред. от 19.12.2019).

Организацию парковочных мест допускается осуществлять на дополнительном земельном участке при наличии оформленных земельно-правовых отношений.

Наличие разработанных ППТ и ПМ:

В отношении данной территории разработан проект межевания территории для изменения красных линий ул. Веселая на интервале от ул. Генерала Родина до ул. Зои Космодемьянской в городе Орле Орловской области и утвержден приказом Управления от 22.07.2019 года № 01-21/61.

Вывод: Возможно предоставление разрешения на условно разрешенный вид использования «Объекты с особым (вечерним, ночным и/или круглосуточным) режимом работы: ночные бары, рестораны, магазины "24 часа"», вид по Классификатору – «Магазины» (код 4.4) земельного участка с кадастровым номером 57:25:0010146:1233 по результатам публичных слушаний при условии оформления земельно-правовых отношений с органами местного самоуправления с целью организации парковочных мест.

Исполняющий обязанности начальника Управления градостроительства, архитектуры и землеустройства Орловской области – главного архитектора Орловской области В. С. Миронов

ОПОВЕЩЕНИЕ О НАЧАЛЕ ПУБЛИЧНЫХ СЛУШАНИЙ

от «07 июля» 2020 г. № 71

Администрация города Орла, в лице комиссии по землепользованию и застройке города Орла, оповещает о начале публичных слушаний по проекту:

«Предоставление разрешения на отклонение от предельных параметров разрешенного строительства, реконструкции объекта капитального строительства – индивидуального жилого дома на земельном участке с кадастровым номером 57:25:0040408:968, площадью 1 335 кв. м, местоположением: г. Орел, ул. Германо, 10, в части минимальных отступов от границ земельного участка с северо-западной стороны на расстоянии 0 м»

Правовой акт о назначении публичных слушаний:

Постановление мэра города Орла от 06.07.2020 г. № 78 -П

Перечень информационных материалов к указанному проекту:

- Схема планировочной организации земельного участка;

Сроки проведения публичных слушаний по проекту:

с «10» июля 2020 г. по «24» июля 2020 г.

Порядок проведения ПС включает:

Экспозиция (экспозиции) проекта, подлежащего рассмотрению на публичных слушаниях, проводится по адресу:

Пролетарская гора, д. 7; Управление градостроительства администрации города Орла.

Дата открытия экспозиции (экспозиций) «10» июля 2020 г.
Срок проведения экспозиции (экспозиций):
с «10» июля 2020 г. по «24» июля 2020 г.
Дни и часы, в которые возможно посещение указанной экспозиции (экспозиций):
Вторник, среда, четверг с 9.00 час. до 13.00 час., с 14.00 час. до 18.00 час.
Участники публичных слушаний вносят предложения и замечания, касающиеся проекта, подлежащего рассмотрению на публичных слушаниях, в срок: с «10» июля 2020 г. по «24» июля 2020 г. в форме:
1) письменной или устной форме в ходе проведения непосредственного обсуждения на публичных слушаниях;
2) письменной форме в адрес Комиссии;
3) посредством записи в книге (журнале) учета посетителей экспозиции проекта, подлежащего рассмотрению на публичных слушаниях.
Наименование официального сайта, на котором будут размещены проект, подлежащий рассмотрению на публичных слушаниях, и информационные материалы к нему:
www.orel-adm.ru в блоке «Городская деятельность», раздел «Градостроительство и землепользование» - «Публичные слушания»
Дата размещения проекта, подлежащего рассмотрению на публичных слушаниях, и информационных материалов к нему на указанном официальном сайте:«10» июля 2020 г.
Дата, время и место проведения собрания участников публичных слушаний: 24.07.2020 г., 16 час. 00 мин., в градостроительном зале управления градостроительства администрации города Орла (г. Орел, ул. Пролетарская гора, 7)
Контактный номер телефона для получения справки по вопросам, связанным с проведением процедуры публичных слушаний: 76 43 52.
Председатель комиссии О.В. Минкин
Член Комиссии, ответственный за организацию проведения публичных слушаний Л.А. Шлыкова

Проект решения о предоставлении разрешения на отклонение от предельных параметров разрешенного строительства, реконструкции объекта капитального строительства

О предоставлении разрешения на отклонение от предельных параметров
разрешенного строительства, реконструкции объекта капитального строительства на земельном участке с кадастровым номером
57:25:0040408:968 по ул. Германо, 10 в городе Орле

Рассмотрев обращение Никандрова А.В., Никандровой Н.А., заключение о результатах публичных слушаний от _____ 2020 года, рекомендации комиссии по землепользованию и застройке города Орла, выписку из Единого государственного реестра недвижимости об основных характеристиках и зарегистрированных правах на объект недвижимости от 26 июня 2020 года № 99/2020/335188702, руководствуясь статьями 40, 56, 57 Градостроительного кодекса Российской Федерации, Постановлением Правительства Российской Федерации от 09 июня 2006 года № 363 «Об информационной системе обеспечения градостроительной деятельности», на основании Закона Орловской области от 20 декабря 2019 года № 2441-ОЗ «О перераспределении полномочий между органами местного самоуправления муниципальных образований Орловской области и органами государственной власти Орловской области», в соответствии с Правилами землепользования и застройки городского округа «Город Орел», утвержденными решением Орловского городского Совета народных депутатов от 30 октября 2008 года № 38/616-ГС, администрация города Орла постановляет:

1. Предоставить разрешение на отклонение от предельных параметров разрешенного строительства, реконструкции объекта капитального строительства - индивидуального жилого дома на земельном участке с кадастровым номером 57:25:0040408:968, площадью 1 335 кв. м, расположенном по адресу: город Орел, ул. Германо, 10, принадлежащем Никандрову Алексею Валерьевичу, Никандровой Нине Александровне на праве общей совместной собственности, в части минимальных отступов от границ земельного участка с северо-западной стороны на расстоянии 0 м.

2. Управлению градостроительства администрации города Орла (В.В. Плотников) направить настоящее постановление для размещения в информационной системе обеспечения градостроительной деятельности.

3. Управлению документационной работы и информационных технологий
аппарата администрации города Орла (О.Н. Трифонова) опубликовать настоящее постановление в средствах массовой информации и разместить на официальном сайте администрации города Орла в сети Интернет.

4. Контроль за исполнением настоящего постановления возложить на первого заместителя главы администрации города Орла О.В. Минкина.

Глава администрации города Орла А.С. Муроский

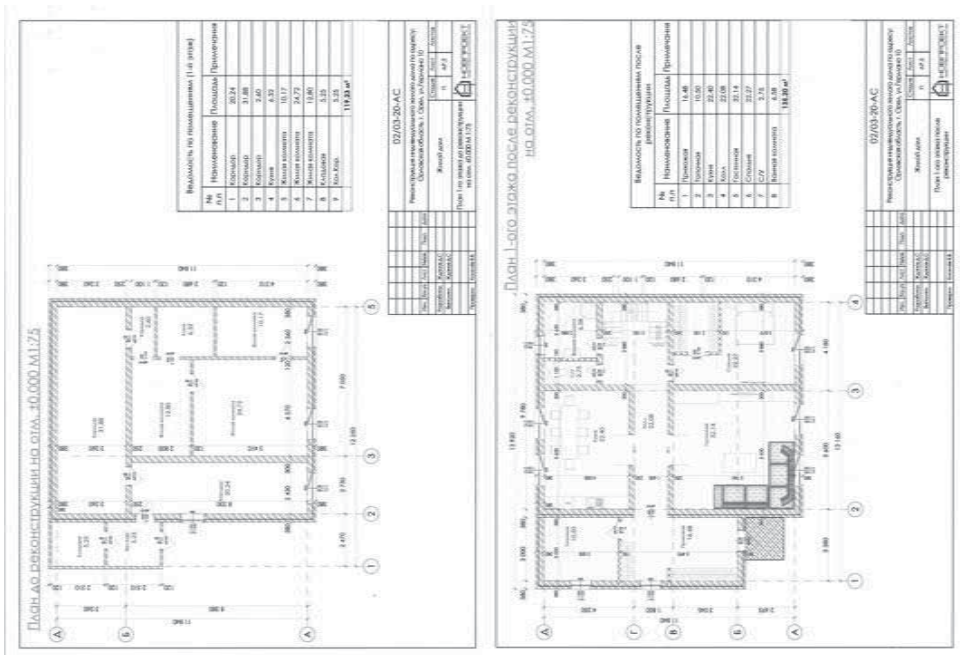

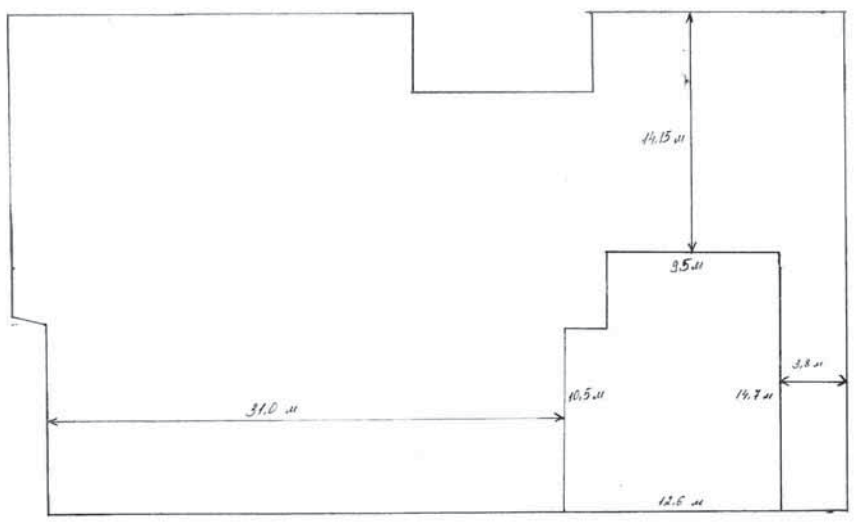

ПЕРВЫЙ ФИНАНСОВЫЙ ОТЧЕТ

(первый (итоговый)

о поступлении и расходовании средств избирательного фонда кандидата

Щербина Александра Александровича

фамилия, имя, отчество кандидата/ наименование избирательного объединения

№40810810447009000012, ПАО структурное подразделение №8595/0102, 302026 г.Орел, пл.Щепная, 1

номер специального избирательного счета, наименование и адрес филиала Сбербанка России

	Строка финансового отчета	Шифр строки	Сумма, руб.	Примечание
	1	2	3	4
1	**Поступило средств в избирательный фонд, всего****	**10**	**0**	
	в том числе			
1.1	Поступило средств в установленном порядке для формирования избирательного фонда	20	0	
	из них			
1.1.1	Собственные средства кандидата, избирательного объединения	30	0	
1.1.2	Денежные средства, выделенные кандидату, выдвинувшим его избирательным объединением	40	0	
1.1.3	Добровольные пожертвования гражданина	50	0	
1.1.4	Добровольные пожертвования юридического лица	60	0	
1.2	Поступило средств с нарушением порядка, установленного действующим избирательным законодательством	70	0	
	из них			
1.2.1	Собственные средства кандидата, избирательного объединения	80	0	
1.2.2	Денежные средства, выделенные кандидату, выдвинувшим его избирательным объединением	90	0	
1.2.3	Средства гражданина	100	0	
1.2.4	Средства юридического лица	110	0	
2	**Возвращено денежных средств из избирательного фонда, всего**	**120**	**0**	
	в том числе			
2.1	Перечислено в доход бюджета	130	0	
2.2	Возвращено жертвователям денежных средств, поступивших с нарушением установленного порядка	140	0	
	из них			
2.2.1	Гражданам, которым запрещено осуществлять пожертвования либо не указавшим обязательные сведения в платежном документе	150	0	
2.2.2	Юридическим лицам, которым запрещено осуществлять пожертвования либо не указавшим обязательные сведения в платежном документе	160	0	
2.2.3	Средств, превышающих предельный размер добровольных пожертвований	170	0	
2.3	Возвращено жертвователям денежных средств, поступивших в установленном порядке	180	0	
3	**Израсходовано средств, всего**	**190**	**0**	
	в том числе			
3.1	На организацию сбора подписей избирателей	200	0	
3.1.1	Из них на оплату труда лиц, привлекаемых для сбора подписей избирателей	210	0	
3.2	На предвыборную агитацию через организации телерадиовещания	220	0	
3.3	На предвыборную агитацию через редакции периодических печатных изданий	230	0	
3.4	На выпуск и распространение печатных и иных агитационных материалов	240	0	

** Указываются все денежные средства, в том числе перечисленные в фонд с нарушением требований избирательного законодательства.

	Строка финансового отчета	Шифр строки	Сумма, руб.	Примечание
	1	2	3	4
3.5	На проведение публичных массовых мероприятий	250	0	
3.6	На оплату работ (услуг) информационного и консультационного характера	260	0	
3.7	На оплату других работ (услуг), выполненных (оказанных) юридическими лицами или гражданами РФ по договорам	270	0	
3.8	На оплату иных расходов, непосредственно связанных с проведением избирательной кампании	280	0	
4	**Распределено неизрасходованного остатка средств фонда** ***	**290**		
5	**Остаток средств фонда на дату составления отчета (заверяется банковской справкой)** (стр.300=стр.10-стр.120-стр.190-стр.290)	**300**	**0**	

Правильность сведений, указанных в настоящем финансовом отчете подтверждаю, других денежных средств, минуя избирательный фонд, на организацию и проведение избирательной кампании не привлекалось.

Кандидат

_____ А.А. Щербин
(подпись, дата) (инициалы, фамилия)

07.07.2020 года

*** Заполняется только в итоговом финансовом отчете

ПЕРВЫЙ ФИНАНСОВЫЙ ОТЧЕТ

(первый (итоговый))

о поступлении и расходовании средств избирательного фонда кандидата

Швалова Сергея Николаевича

фамилия, имя, отчество кандидата/ наименование избирательного объединения

№40810810647009000016, ПАО структурное подразделение №8595/0102, 302026 г.Орел, пл.Щепная, 1

номер специального избирательного счета, наименование и адрес филиала Сбербанка России

	Строка финансового отчета	Шифр строки	Сумма, руб.	Примечание
	1	2	3	4
1	**Поступило средств в избирательный фонд, всего****	**10**	**0**	
	в том числе			
1.1	Поступило средств в установленном порядке для формирования избирательного фонда	20	**0**	
	из них			
1.1.1	Собственные средства кандидата, избирательного объединения	30	**0**	
1.1.2	Денежные средства, выделенные кандидату, выдвинувшим его избирательным объединением	40	**0**	
1.1.3	Добровольные пожертвования гражданина	50	**0**	
1.1.4	Добровольные пожертвования юридического лица	60	**0**	
1.2	Поступило средств с нарушением порядка, установленного действующим избирательным законодательством	70	**0**	
	из них			
1.2.1	Собственные средства кандидата, избирательного объединения	80	**0**	
1.2.2	Денежные средства, выделенные кандидату, выдвинувшим его избирательным объединением	90	**0**	
1.2.3	Средства гражданина	100	**0**	
1.2.4	Средства юридического лица	110	**0**	
2	**Возвращено денежных средств из избирательного фонда, всего**	**120**	**0**	
	в том числе			
2.1	Перечислено в доход бюджета	130	**0**	
2.2	Возвращено жертвователям денежных средств, поступивших с нарушением установленного порядка	140	**0**	
	из них			
2.2.1	Гражданам, которым запрещено осуществлять пожертвования либо не указавшим обязательные сведения в платежном документе	150	**0**	
2.2.2	Юридическим лицам, которым запрещено осуществлять пожертвования либо не указавшим обязательные сведения в платежном документе	160	**0**	
2.2.3	Средств, превышающих предельный размер добровольных пожертвований	170	**0**	
2.3	Возвращено жертвователям денежных средств, поступивших в установленном порядке	180	**0**	
3	**Израсходовано средств, всего**	**190**	**0**	
	в том числе			
3.1	На организацию сбора подписей избирателей	200	**0**	
3.1.1	Из них на оплату труда лиц, привлекаемых для сбора подписей избирателей	210	**0**	
3.2	На предвыборную агитацию через организации телерадиовещания	220	**0**	
3.3	На предвыборную агитацию через редакции периодических печатных изданий	230	**0**	
3.4	На выпуск и распространение печатных и иных агитационных материалов	240	**0**	

** Указываются все денежные средства, в том числе перечисленные в фонд с нарушением требований избирательного законодательства.

	Строка финансового отчета	Шифр строки	Сумма, руб.	Примечание
	1	2	3	4
3.5	На проведение публичных массовых мероприятий	250	**0**	
3.6	На оплату работ (услуг) информационного и консультационного характера	260	**0**	
3.7	На оплату других работ (услуг), выполненных (оказанных) юридическими лицами или гражданами РФ по договорам	270	**0**	
3.8	На оплату иных расходов, непосредственно связанных с проведением избирательной кампании	280	**0**	
4	**Распределено неизрасходованного остатка средств фонда ***	**290**		
5	**Остаток средств фонда на дату составления отчета (заверяется банковской справкой)** (стр.300=стр.10-стр.120-стр.190-стр.290)	**300**	**0**	

Правильность сведений, указанных в настоящем финансовом отчете подтверждаю, других денежных средств, минуя избирательный фонд, на организацию и проведение избирательной кампании не привлекалось.

Кандидат

08.07.2020 С.Н. Швалов

(подпись, дата) (инициалы, фамилия)

*** Заполняется только в итоговом финансовом отчете

ПЕРВЫЙ ФИНАНСОВЫЙ ОТЧЕТ

(первый (итоговый))

о поступлении и расходовании средств избирательного фонда кандидата

Симонова Владимира Сергеевича

фамилия, имя, отчество кандидата/ наименование избирательного объединения

№40810810147009000024, ПАО Сбербанк структурное подразделение №8595/018, 302026 г.Орел, ул.Комсомольская, 66

номер специального избирательного счета, наименование и адрес филиала Сбербанка России

	Строка финансового отчета	Шифр строки	Сумма, руб.	Примечание
	1	2	3	4
1	**Поступило средств в избирательный фонд, всего****	**10**	**0**	
	в том числе			
1.1	Поступило средств в установленном порядке для формирования избирательного фонда	20	**0**	
	из них			
1.1.1	Собственные средства кандидата, избирательного объединения	30	**0**	
1.1.2	Денежные средства, выделенные кандидату, выдвинувшим его избирательным объединением	40	**0**	
1.1.3	Добровольные пожертвования гражданина	50	**0**	
1.1.4	Добровольные пожертвования юридического лица	60	**0**	
1.2	Поступило средств с нарушением порядка, установленного действующим избирательным законодательством	70	**0**	
	из них			
1.2.1	Собственные средства кандидата, избирательного объединения	80	**0**	
1.2.2	Денежные средства, выделенные кандидату, выдвинувшим его избирательным объединением	90	**0**	
1.2.3	Средства гражданина	100	**0**	
1.2.4	Средства юридического лица	110	**0**	
2	**Возвращено денежных средств из избирательного фонда, всего**	**120**	**0**	
	в том числе			
2.1	Перечислено в доход бюджета	130	**0**	
2.2	Возвращено жертвователям денежных средств, поступивших с нарушением установленного порядка	140	**0**	
	из них			
2.2.1	Гражданам, которым запрещено осуществлять пожертвования либо не указавшим обязательные сведения в платежном документе	150	**0**	
2.2.2	Юридическим лицам, которым запрещено осуществлять пожертвования либо не указавшим обязательные сведения в платежном документе	160	**0**	
2.2.3	Средств, превышающих предельный размер добровольных пожертвований	170	**0**	
2.3	Возвращено жертвователям денежных средств, поступивших в установленном порядке	180	**0**	
3	**Израсходовано средств, всего**	**190**	**0**	
	в том числе			
3.1	На организацию сбора подписей избирателей	200	**0**	
3.1.1	Из них на оплату труда лиц, привлекаемых для сбора подписей избирателей	210	**0**	
3.2	На предвыборную агитацию через организации телерадиовещания	220	**0**	
3.3	На предвыборную агитацию через редакции периодических печатных изданий	230	**0**	
3.4	На выпуск и распространение печатных и иных агитационных материалов	240	**0**	

** Указываются все денежные средства, в том числе перечисленные в фонд с нарушением требований избирательного законодательства.

	Строка финансового отчета	Шифр строки	Сумма, руб.	Примечание
	1	2	3	4
3.5	На проведение публичных массовых мероприятий	250	**0**	
3.6	На оплату работ (услуг) информационного и консультационного характера	260	**0**	
3.7	На оплату других работ (услуг), выполненных (оказанных) юридическими лицами или гражданами РФ по договорам	270	**0**	
3.8	На оплату иных расходов, непосредственно связанных с проведением избирательной кампании	280	**0**	
4	**Распределено неизрасходованного остатка средств фонда ***	**290**		
5	**Остаток средств фонда на дату составления отчета (заверяется банковской справкой)** (стр.300=стр.10-стр.120-стр.190-стр.290)	**300**	**0**	

Правильность сведений, указанных в настоящем финансовом отчете подтверждаю, других денежных средств, минуя избирательный фонд, на организацию и проведение избирательной кампании не привлекалось.

Кандидат

08.07.2020 В.С. Симонов

(подпись, дата) (инициалы, фамилия)

*** Заполняется только в итоговом финансовом отчете

ПЕРВЫЙ ФИНАНСОВЫЙ ОТЧЕТ
(первый (итоговый))

о поступлении и расходовании средств избирательного фонда кандидата

Серикова Олега Олеговича

фамилия, имя. отчество кандидата/ наименование избирательного объединения

№40810810747009000026, ПАО Дополнительный офис №8595/0102, 302026 г.Орел, пл.Щепная, 1

номер специального избирательного счета, наименование и адрес филиала Сбербанка России

	Строка финансового отчета	Шифр строки	Сумма, руб.	Примечание
	1	2	3	4
1	**Поступило средств в избирательный фонд, всего****	**10**	**0**	
	в том числе			
1.1	Поступило средств в установленном порядке для формирования избирательного фонда	20	**0**	
	из них			
1.1.1	Собственные средства кандидата, избирательного объединения	30	**0**	
1.1.2	Денежные средства, выделенные кандидату, выдвинувшим его избирательным объединением	40	**0**	
1.1.3	Добровольные пожертвования гражданина	50	**0**	
1.1.4	Добровольные пожертвования юридического лица	60	**0**	
1.2	Поступило средств с нарушением порядка, установленного действующим избирательным законодательством	70	**0**	
	из них			
1.2.1	Собственные средства кандидата, избирательного объединения	80	**0**	
1.2.2	Денежные средства, выделенные кандидату, выдвинувшим его избирательным объединением	90	**0**	
1.2.3	Средства гражданина	100	**0**	
1.2.4	Средства юридического лица	110	**0**	
2	**Возвращено денежных средств из избирательного фонда, всего**	**120**	**0**	
	в том числе			
2.1	Перечислено в доход бюджета	130	**0**	
2.2	Возвращено жертвователям денежных средств, поступивших с нарушением установленного порядка	140	**0**	
	из них			
2.2.1	Гражданам, которым запрещено осуществлять пожертвования либо не указавшим обязательные сведения в платежном документе	150	**0**	
2.2.2	Юридическим лицам, которым запрещено осуществлять пожертвования либо не указавшим обязательные сведения в платежном документе	160	**0**	
2.2.3	Средств, превышающих предельный размер добровольных пожертвований	170	**0**	
2.3	Возвращено жертвователям денежных средств, поступивших в установленном порядке	180	**0**	
3	**Израсходовано средств, всего**	**190**	**0**	
	в том числе			
3.1	На организацию сбора подписей избирателей	200	**0**	
3.1.1	Из них на оплату труда лиц, привлекаемых для сбора подписей избирателей	210	**0**	
3.2	На предвыборную агитацию через организации телерадиовещания	220	**0**	
3.3	На предвыборную агитацию через редакции периодических печатных изданий	230	**0**	
3.4	На выпуск и распространение печатных и иных агитационных материалов	240	**0**	

** Указываются все денежные средства, в том числе перечисленные в фонд с нарушением требований избирательного законодательства.

	Строка финансового отчета	Шифр строки	Сумма, руб.	Примечание
	1	2	3	4
3.5	На проведение публичных массовых мероприятий	250	**0**	
3.6	На оплату работ (услуг) информационного и консультационного характера	260	**0**	
3.7	На оплату других работ (услуг), выполненных (оказанных) юридическими лицами или гражданами РФ по договорам	270	**0**	
3.8	На оплату иных расходов, непосредственно связанных с проведением избирательной кампании	280	**0**	
4	**Распределено неизрасходованного остатка средств фонда** ***	**290**		
5	**Остаток средств фонда на дату составления отчета (заверяется банковской справкой)** (стр.300=стр.10-стр.120-стр.190-стр.290)	**300**	**0**	

Правильность сведений, указанных в настоящем финансовом отчете подтверждаю, других денежных средств, минуя избирательный фонд, на организацию и проведение избирательной кампании не привлекалось.

Кандидат _____ О.О. Сериков
(подпись, дата) (инициалы, фамилия)

08.07.2020

*** Заполняется только в итоговом финансовом отчете

ПЕРВЫЙ ФИНАНСОВЫЙ ОТЧЕТ
(первый (итоговый))

о поступлении и расходовании средств избирательного фонда кандидата, избирательного объединения

Елесин Сергей Владимирович

фамилия, имя. отчество кандидата/ наименование избирательного объединения

Специальный избирательный счет № 40810810047009000001, дополнительный офис №8595/018 ПАО Сбербанк, 302026, Орловская область, город Орёл, ул. Комсомольская, д. 66

номер специального избирательного счета, наименование и адрес филиала Сбербанка России

	Строка финансового отчета	Шифр строки	Сумма, руб.	Примечание
	1	2	3	4
1	**Поступило средств в избирательный фонд, всего****	**10**	33 000	
	в том числе			
1.1	Поступило средств в установленном порядке для формирования избирательного фонда	20	33 000	
	из них			
1.1.1	Собственные средства кандидата, избирательного объединения	30	33 000	
1.1.2	Денежные средства, выделенные кандидату, выдвинувшим его избирательным объединением	40	0	
1.1.3	Добровольные пожертвования гражданина	50	0	
1.1.4	Добровольные пожертвования юридического лица	60	0	
1.2	Поступило средств с нарушением порядка, установленного действующим избирательным законодательством	70	0	
	из них			
1.2.1	Собственные средства кандидата, избирательного объединения	80	0	
1.2.2	Денежные средства, выделенные кандидату, выдвинувшим его избирательным объединением	90	0	
1.2.3	Средства гражданина	100	0	
1.2.4	Средства юридического лица	110	0	
2	**Возвращено денежных средств из избирательного фонда, всего**	**120**	0	
	в том числе			
2.1	Перечислено в доход бюджета	130	0	
2.2	Возвращено жертвователям денежных средств, поступивших с нарушением установленного порядка	140	0	
	из них			
2.2.1	Гражданам, которым запрещено осуществлять пожертвования либо не указавшим обязательные сведения в платежном документе	150	0	

** Указываются все денежные средства, в том числе перечисленные в фонд с нарушением требований избирательного законодательства.

2

	Строка финансового отчета	Шифр строки	Сумма, руб.	Примечание
	1	2	3	4
2.2.2	Юридическим лицам, которым запрещено осуществлять пожертвования либо не указавшим обязательные сведения в платежном документе	160	0	
2.2.3	Средств, превышающих предельный размер добровольных пожертвований	170	0	
2.3	Возвращено жертвователям денежных средств, поступивших в установленном порядке	180	0	
3	**Израсходовано средств, всего**	**190**	0	
	в том числе			
3.1	На организацию сбора подписей избирателей	200	20 900	
3.1.1	Из них на оплату труда лиц, привлекаемых для сбора подписей избирателей	210	0	
3.2	На предвыборную агитацию через организации телерадиовещания	220	0	
3.3	На предвыборную агитацию через редакции периодических печатных изданий	230	0	
3.4	На выпуск и распространение печатных и иных агитационных материалов	240	0	
3.5	На проведение публичных массовых мероприятий	250	0	
3.6	На оплату работ (услуг) информационного и консультационного характера	260	0	
3.7	На оплату других работ (услуг), выполненных (оказанных) юридическими лицами или гражданами РФ по договорам	270	0	
3.8	На оплату иных расходов, непосредственно связанных с проведением избирательной кампании	280	0	
4	**Распределено неизрасходованного остатка средств фонда** ***	**290**	–	
5	**Остаток средств фонда на дату составления отчета (заверяется банковской справкой)*** ** (стр.300=стр.10-стр.120-стр.190-стр.290)	**300**	12100	

*** Не требуется при предоставлении финансового отчета кандидатом, сформировавшим избирательный фонд без открытия специального избирательного счета.

Правильность сведений, указанных в настоящем финансовом отчете подтверждаем, других денежных средств, минуя избирательный фонд, на организацию и проведение избирательной кампании не привлекалось.

Кандидат _____ 03.07.2020 С.В. Елесин
(подпись, дата) (инициалы, фамилия)

Уполномоченный представитель по финансовым вопросам избирательного объединения _____
(подпись, дата) (инициалы, фамилия)

*** Заполняется только в итоговом финансовом отчете

ПЕРВЫЙ ФИНАНСОВЫЙ ОТЧЕТ

(первый (итоговый))

о поступлении и расходовании средств избирательного фонда кандидата

Мосина Вадима Владимировича

фамилия, имя. отчество кандидата/ наименование избирательного объединения

№40810810347009000015, ПАО Сбербанк структурное подразделение №8595/018, 302026 г.Орел, ул.Комсомольская, 66

номер специального избирательного счета, наименование и адрес филиала Сбербанка России

	Строка финансового отчета	Шифр строки	Сумма, руб.	Примечание
	1	2	3	4
1	**Поступило средств в избирательный фонд, всего****	**10**	**0**	
	в том числе			
1.1	Поступило средств в установленном порядке для формирования избирательного фонда	20	**0**	
	из них			
1.1.1	Собственные средства кандидата, избирательного объединения	30	**0**	
1.1.2	Денежные средства, выделенные кандидату, выдвинувшим его избирательным объединением	40	**0**	
1.1.3	Добровольные пожертвования гражданина	50	**0**	
1.1.4	Добровольные пожертвования юридического лица	60	**0**	
1.2	Поступило средств с нарушением порядка, установленного действующим избирательным законодательством	70	**0**	
	из них			
1.2.1	Собственные средства кандидата, избирательного объединения	80	**0**	
1.2.2	Денежные средства, выделенные кандидату, выдвинувшим его избирательным объединением	90	**0**	
1.2.3	Средства гражданина	100	**0**	
1.2.4	Средства юридического лица	110	**0**	
2	**Возвращено денежных средств из избирательного фонда, всего**	**120**	**0**	
	в том числе			
2.1	Перечислено в доход бюджета	130	**0**	
2.2	Возвращено жертвователям денежных средств, поступивших с нарушением установленного порядка	140	**0**	
	из них			
2.2.1	Гражданам, которым запрещено осуществлять пожертвования либо не указавшим обязательные сведения в платежном документе	150	**0**	
2.2.2	Юридическим лицам, которым запрещено осуществлять пожертвования либо не указавшим обязательные сведения в платежном документе	160	**0**	
2.2.3	Средств, превышающих предельный размер добровольных пожертвований	170	**0**	
2.3	Возвращено жертвователям денежных средств, поступивших в установленном порядке	180	**0**	
3	**Израсходовано средств, всего**	**190**	**0**	
	в том числе			
3.1	На организацию сбора подписей избирателей	200	**0**	
3.1.1	Из них на оплату труда лиц, привлекаемых для сбора подписей избирателей	210	**0**	
3.2	На предвыборную агитацию через организации телерадиовещания	220	**0**	
3.3	На предвыборную агитацию через редакции периодических печатных изданий	230	**0**	
3.4	На выпуск и распространение печатных и иных агитационных материалов	240	**0**	

** Указываются все денежные средства, в том числе перечисленные в фонд с нарушением требований избирательного законодательства.

	Строка финансового отчета	Шифр строки	Сумма, руб.	Примечание
	1	2	3	4
3.5	На проведение публичных массовых мероприятий	250	**0**	
3.6	На оплату работ (услуг) информационного и консультационного характера	260	**0**	
3.7	На оплату других работ (услуг), выполненных (оказанных) юридическими лицами или гражданами РФ по договорам	270	**0**	
3.8	На оплату иных расходов, непосредственно связанных с проведением избирательной кампании	280	**0**	
4	**Распределено неизрасходованного остатка средств фонда***	**290**		
5	**Остаток средств фонда на дату составления отчета (заверяется банковской справкой)** (стр.300=стр.10-стр.120-стр.190-стр.290)	**300**	**0**	

Правильность сведений, указанных в настоящем финансовом отчете подтверждаю, других денежных средств, минуя избирательный фонд, на организацию и проведение избирательной кампании не привлекалось.

Кандидат

8.07.2020г. В.В. Мосин

(подпись, дата) (инициалы, фамилия)

*** Заполняется только в итоговом финансовом отчете

ПЕРВЫЙ ФИНАНСОВЫЙ ОТЧЕТ

(первый (итоговый))

о поступлении и расходовании средств избирательного фонда кандидата

Макарова Александра Александровича

фамилия, имя. отчество кандидата/ наименование избирательного объединения

№40810810347009000028, ПАО Сбербанк структурное подразделение №8595/018, 302026 г.Орел, ул.Комсомольская, 66

номер специального избирательного счета, наименование и адрес филиала Сбербанка России

	Строка финансового отчета	Шифр строки	Сумма, руб.	Примечание
	1	2	3	4
1	**Поступило средств в избирательный фонд, всего****	**10**	**0**	
	в том числе			
1.1	Поступило средств в установленном порядке для формирования избирательного фонда	20	**0**	
	из них			
1.1.1	Собственные средства кандидата, избирательного объединения	30	**0**	
1.1.2	Денежные средства, выделенные кандидату, выдвинувшим его избирательным объединением	40	**0**	
1.1.3	Добровольные пожертвования гражданина	50	**0**	
1.1.4	Добровольные пожертвования юридического лица	60	**0**	
1.2	Поступило средств с нарушением порядка, установленного действующим избирательным законодательством	70	**0**	
	из них			
1.2.1	Собственные средства кандидата, избирательного объединения	80	**0**	
1.2.2	Денежные средства, выделенные кандидату, выдвинувшим его избирательным объединением	90	**0**	
1.2.3	Средства гражданина	100	**0**	
1.2.4	Средства юридического лица	110	**0**	
2	**Возвращено денежных средств из избирательного фонда, всего**	**120**	**0**	
	в том числе			
2.1	Перечислено в доход бюджета	130	**0**	
2.2	Возвращено жертвователям денежных средств, поступивших с нарушением установленного порядка	140	**0**	
	из них			
2.2.1	Гражданам, которым запрещено осуществлять пожертвования либо не указавшим обязательные сведения в платежном документе	150	**0**	
2.2.2	Юридическим лицам, которым запрещено осуществлять пожертвования либо не указавшим обязательные сведения в платежном документе	160	**0**	
2.2.3	Средств, превышающих предельный размер добровольных пожертвований	170	**0**	
2.3	Возвращено жертвователям денежных средств, поступивших в установленном порядке	180	**0**	
3	**Израсходовано средств, всего**	**190**	**0**	
	в том числе			
3.1	На организацию сбора подписей избирателей	200	**0**	
3.1.1	Из них на оплату труда лиц, привлекаемых для сбора подписей избирателей	210	**0**	
3.2	На предвыборную агитацию через организации телерадиовещания	220	**0**	
3.3	На предвыборную агитацию через редакции периодических печатных изданий	230	**0**	
3.4	На выпуск и распространение печатных и иных агитационных материалов	240	**0**	

** Указываются все денежные средства, в том числе перечисленные в фонд с нарушением требований избирательного законодательства.

	Строка финансового отчета	Шифр строки	Сумма, руб.	Примечание
	1	2	3	4
3.5	На проведение публичных массовых мероприятий	250	**0**	
3.6	На оплату работ (услуг) информационного и консультационного характера	260	**0**	
3.7	На оплату других работ (услуг), выполненных (оказанных) юридическими лицами или гражданами РФ по договорам	270	**0**	
3.8	На оплату иных расходов, непосредственно связанных с проведением избирательной кампании	280	**0**	
4	**Распределено неизрасходованного остатка средств фонда***	**290**		
5	**Остаток средств фонда на дату составления отчета (заверяется банковской справкой)** (стр.300=стр.10-стр.120-стр.190-стр.290)	**300**	**0**	

Правильность сведений, указанных в настоящем финансовом отчете подтверждаю, других денежных средств, минуя избирательный фонд, на организацию и проведение избирательной кампании не привлекалось.

Кандидат

А.А. Макаров

(подпись, дата) (инициалы, фамилия)

08.07.2020

*** Заполняется только в итоговом финансовом отчете

ПЕРВЫЙ ФИНАНСОВЫЙ ОТЧЕТ
(первый (итоговый)

о поступлении и расходовании средств избирательного фонда кандидата

Макарова Константина Юрьевича

фамилия, имя. отчество кандидата/ наименование избирательного объединения

№40810810547009000022, ПАО Сбербанк структурное подразделение №8595/018, 302026 г.Орел, ул.Комсомольская, 66

номер специального избирательного счета, наименование и адрес филиала Сбербанка России

	Строка финансового отчета	Шифр строки	Сумма, руб.	Примечание
	1	2	3	4
1	**Поступило средств в избирательный фонд, всего****	**10**	**0**	
	в том числе			
1.1	Поступило средств в установленном порядке для формирования избирательного фонда	20	**0**	
	из них			
1.1.1	Собственные средства кандидата, избирательного объединения	30	**0**	
1.1.2	Денежные средства, выделенные кандидату, выдвинувшим его избирательным объединением	40	**0**	
1.1.3	Добровольные пожертвования гражданина	50	**0**	
1.1.4	Добровольные пожертвования юридического лица	60	**0**	
1.2	Поступило средств с нарушением порядка, установленного действующим избирательным законодательством	70	**0**	
	из них			
1.2.1	Собственные средства кандидата, избирательного объединения	80	**0**	
1.2.2	Денежные средства, выделенные кандидату, выдвинувшим его избирательным объединением	90	**0**	
1.2.3	Средства гражданина	100	**0**	
1.2.4	Средства юридического лица	110	**0**	
2	**Возвращено денежных средств из избирательного фонда, всего**	**120**	**0**	
	в том числе			
2.1	Перечислено в доход бюджета	130	**0**	
2.2	Возвращено жертвователям денежных средств, поступивших с нарушением установленного порядка	140	**0**	
	из них			
2.2.1	Гражданам, которым запрещено осуществлять пожертвования либо не указавшим обязательные сведения в платежном документе	150	**0**	
2.2.2	Юридическим лицам, которым запрещено осуществлять пожертвования либо не указавшим обязательные сведения в платежном документе	160	**0**	
2.2.3	Средств, превышающих предельный размер добровольных пожертвований	170	**0**	
2.3	Возвращено жертвователям денежных средств, поступивших в установленном порядке	180	**0**	
3	**Израсходовано средств, всего**	**190**	**0**	
	в том числе			
3.1	На организацию сбора подписей избирателей	200	**0**	
3.1.1	Из них на оплату труда лиц, привлекаемых для сбора подписей избирателей	210	**0**	
3.2	На предвыборную агитацию через организации телерадиовещания	220	**0**	
3.3	На предвыборную агитацию через редакции периодических печатных изданий	230	**0**	
3.4	На выпуск и распространение печатных и иных агитационных материалов	240	**0**	
3.5	На проведение публичных массовых мероприятий	250	**0**	
3.6	На оплату работ (услуг) информационного и консультационного характера	260	**0**	
3.7	На оплату других работ (услуг), выполненных (оказанных) юридическими лицами или гражданами РФ по договорам	270	**0**	
3.8	На оплату иных расходов, непосредственно связанных с проведением избирательной кампании	280	**0**	
4	**Распределено неизрасходованного остатка средств фонда***	**290**		
5	**Остаток средств фонда на дату составления отчета (заверяется банковской справкой)** (стр.300=стр.10-стр.120-стр.190-стр.290)	**300**	**0**	

** Указываются все денежные средства, в том числе перечисленные в фонд с нарушением требований избирательного законодательства.

*** Заполняется только в итоговом финансовом отчете

Правильность сведений, указанных в настоящем финансовом отчете подтверждаю, других денежных средств, минуя избирательный фонд, на организацию и проведение избирательной кампании не привлекалось.

Кандидат

К.Ю. Макаров
(подпись, дата) (инициалы, фамилия)
03.07.2020

ИЗВЕЩЕНИЕ О ПРОВЕДЕНИИ СОБРАНИЯ О СОГЛАСОВАНИИ МЕСТОПОЛОЖЕНИЯ ГРАНИЦЫ ЗЕМЕЛЬНОГО УЧАСТКА

Кадастровым Инженером Кирилловым Андреем Юрьевичем, г.Орёл, ул.Старо-Московская,6, alk571@yandex.ru, т.42-64-13,8-960-650-85-95, квалификационный аттестат № 57-10-10, номер и дата регистрации в государственном реестре лиц, осуществляющих кадастровую деятельность: 5858 от 02.02.2011 г ., в отношении земельных участков с кадастровыми номерами: 57:25:0021611:269 по адресу: Российская Федерация, Орловская область, г. Орел, СНТ «Колосок», линия 6, участок №52 и 57:25:0021611:270 по адресу: Российская Федерация, Орловская область, г. Орел, СНТ «Колосок», линия 6, участок №54 выполняются кадастровые работы по уточнению местоположения границ земельных участков.

Заказчиком кадастровых работ является: Кравченко Кристина Васильевна, проживающая по адресу: Орловская область, г. Орел, ул. Покровская, д. 28, кв.26, тел.8-953-477-00-42.

Собрание заинтересованных лиц по поводу согласования местоположения границ земельного участка состоится по адресу: г. Орел, ул. Старо-Московская, д.6 «11» августа 2020 г. в 10:30.

Ознакомиться с проектом межевого плана земельного участка, представить обоснованные возражения по проекту межевого плана и требования о проведении согласования местоположения границ земельных участков на местности можно по адресу: г. Орел, ул. Старо-Московская, д.6 в течение 30 дней со дня опубликования извещения в рабочие дни.

Смежные земельные участки, с правообладателями которых требуется согласовать местоположение границ, расположены по адресу: Орловская область, г. Орёл, СНТ «Колосок» в кадастровых квартале 57:25:0021611, а также земли общего пользования СНТ «Колосок» в кадастровом квартале 57:25: 0021611.

При себе необходимо иметь документ, удостоверяющий личность, а также документы о правах на земельный участок.

* * *

ИЗВЕЩЕНИЕ О ПРОВЕДЕНИИ СОБРАНИЯ О СОГЛАСОВАНИИ МЕСТОПОЛОЖЕНИЯ ГРАНИЦЫ ЗЕМЕЛЬНОГО УЧАСТКА:

Кадастровым инженером Исаевым Сергеем Ивановичем (адрес: 302016, Орловская область, г. Орел, ул. Комсомольская, 127, каб. 162, телефон:8 (4862) 59-04-50, адрес электронной почты: si_isaev@mail.ru, номер регистрации в государственном реестре лиц, осуществляющих кадастровую деятельность 5884), выполняются работы в отношении земельного участка, расположенного по адресу:

РФ, Орловская область, г. Орел, территория ГСК «Вираж», участок №337, кадастровый номер 57:25:0040219:30.

Заказчиком кадастровых работ является: Сонина Лариса Михайловна, проживающая по адресу: г. Орел, ул. Московская д. 78 кв.81, тел. 8-961-620-9822.

Адреса смежных земельных участков: Орловская область, г. Орел, ГСК «Вираж» в кадастровом квартале 57:25:0040219.

Собрание заинтересованных лиц по поводу согласования местоположения границы состоится 12 августа 2020 года в 10 часов 00 минут по адресу: Орловская область, г. Орел, ГСК «Вираж» уч. 337, в кадастровом квартале 57:25: 0040219.

Ознакомиться с проектом межевого плана земельного участка, представить обоснованные возражения по проекту межевого плана и требования о проведении согласования местоположения границ земельных участков на местности можно по адресу: 302016 г. Орел, ул. Комсомольская, 127, п.162, в течение 30 дней со дня опубликования извещения.

При проведении согласования местоположения границы при себе необходимо иметь документ, удостоверяющий личность, а также документы о правах на земельный участок (часть 12 статьи 39, часть 2 статьи 40 ФЗ от 24.07.2007 г. №221-ФЗ «О кадастровой деятельности»).

* * *

Кадастровым инженером Шариф Светланой Викторовной № регистрации в государственном реестре -25709, СРО- 2874 от 28.06.2013 (г.Орел, ул.Ленина,25 nedv_geo@mail.ru,) тел.40-99-86 выполняются кадастровые работы по уточнению местоположения границ и площади земельного участка с кадастровым номером: 57:25:0030753:3, расположенного по адресу: Орловская область, г. Орёл, пер. Приовражный, д. 4. Заказчиком кадастровых работ является Рымшин Виталий Николаевич, почтовый адрес: г. Орел, ул. Цветаева, д. 5А, кв. 39, телефон для связи тел 8-9102646773.

Собрание заинтересованных лиц по вопросу согласования местоположения границ состоится 11.08.2020 г. в 9.00 по адресу: г. Орел, пер. Приовражный, д. 4. С проектом межевого плана земельного участка можно ознакомиться по адресу: г. Орел, ул. Ленина, 25, каб.13

Возражения по проекту межевого плана и требования о проведении согласования местоположения границы земельного участка на местности принимаются по адресу: 302028, г. Орел, ул. Ленина,25, каб.13 в течение 30 дней со дня опубликования извещения.

Земельные участки, с правообладателями которых требуется согласование, расположены в кадастровом квартале 57:25:0030753. При себе необходимо иметь документы, удостоверяющих личность, а также документы о правах на земельный участок.

Земельные участки, с правообладателями которых требуется согласование, расположены в кадастровом квартале 57:10:0022701. При себе необходимо иметь документы, удостоверяющих личность, а также документы о правах на земельный участок.

Смежный земельный участок, с правообладателем которого требуется согласование с кадастровым номером 57:25:0031203:157, расположенного по адресу: Орловская область, г. Орёл, СТ «Железнодорожник», участок 185. При проведении согласования местоположения границы при себе необходимо иметь документы, удостоверяющих личность, а также документы о правах на земельный участок.

* * *

ИЗВЕЩЕНИЕ О ПРОВЕДЕНИИ СОБРАНИЯ О СОГЛАСОВАНИИ МЕСТОПОЛОЖЕНИЯ ГРАНИЦЫ ЗЕМЕЛЬНОГО УЧАСТКА

Кадастровым инженером Бахотским Денисом Сергеевичем (квалификационный аттестат № 57-10-5, № регистрации в государственном реестре лиц, осуществляющих кадастровую деятельность - 5853, почтовый адрес: 302038, г. Орёл, а/я 28, контактный телефон: 8-4862-49-29-29, адрес электронной почты: Avantime-pro@yandex.ru). выполняются кадастровые работы в связи с уточнением границы земельного участка с кадастровым номером: 57:25:0021201:1350, расположенного по адресу: РФ, Орловская область, г. Орел, ул. Чечневой, 2а, СНТ «Дормашевец», участок №993, зона №3.

Заказчик кадастровых работ: Орабинская Елена Владимировна, тел. 8-906-665-97-69, проживающая по адресу: Орловская область, г. Орёл, ул. Черепичная, д. 12, кв. 19.

Собрание по поводу согласования местоположения границ состоится по адресу: РФ, Орловская область, г. Орел, ул. Чечневой, 2а, СНТ «Дормашевец», участок №993, зона №3. 11.08.2020г. в 10:00.

С проектом межевого плана земельного участка можно ознакомится по адресу: г. Орёл, ул. Гуртьева, д. 14, пом. 62.

Требования о проведении согласования местоположения границ земельных участков на местности принимаются с 10.07.2020г. по 10.08.2020 г.

Обоснованные возражения о местоположении границ земельных участков после ознакомления с проектом межевого плана принимаются с 10.07.2020г. по 10.08.2020г. по адресу: г. Орёл, ул. Гуртьева, д. 14, пом. 62.

Смежные земельные участки, с правообладателями которых требуется согласовать местоположение границ, расположены по адресу: РФ, Орловская область, г. Орел, ул. Чечневой, 2а, СНТ «Дормашевец», в кадастровом квартале 57:25:0021201.

При проведении согласования местоположения границ при себе необходимо иметь документ, удостоверяющий личность, а также документы, подтверждающие права на соответствующий земельный участок (часть 12 статьи 39, часть 2 статьи 40 Федерального закона от 24 июля 2007г. №221-ФЗ «О кадастровой деятельности»).

«ОРЛОВСКАЯ ГОРОДСКАЯ ГАЗЕТА»
Учредители: администрация города Орла, Орловский городской Совет народных депутатов.
Издатель: МАУ города Орла «Городское информационно-издательское агентство».
Директор и главный редактор Е.И. ГЛАЗКОВА.
Адрес издателя и редакции: 302030, г. Орел, пл. Мира, 3 (6-й этаж).
Телефоны: 544-911 (журналисты), 544-101 (бухгалтерия, факс).
E-mail: orel-gazeta@mail.ru

Редакция не всегда разделяет мнение авторов публикуемых материалов.
Коммерческая информация публикуется с пометкой «На правах рекламы» или «Реклама».
Цена свободная. Выходит по пятницам.
Индекс издания — 53223

Отпечатана в АО «Типография «Труд» (302000, г. Орёл, ул. Ленина, 1).
Заказ № 493.
Тираж 2000 экз. Офсетная печать.
Подписано в печать 9.07.2020 г.:
по графику — 17.00, фактически — 17.00.

16+

Газета зарегистрирована управлением Федеральной службы по надзору в сфере связи, информационных технологий и массовых коммуникаций по Орловской области. Свидетельство серии ПИ № ТУ 57-00114 от 31 августа 2010 года.