ОРЛОВСКАЯ
24006
2 000305 100014
городская газета 16+
№ 6 (744) | 14 февраля 2025 года | www.orel-gazeta.ru

СТАНЕТ безопаснее

В Орле подрядчик приступил к ремонту пешеходного моста в Детском парке.

ФОТО: АЛЬБЕРТ РАССОЛОВ, «ПЕРВЫЙ ОБЛАСТНОЙ»

Стартовали работы по обновлению пешеходного моста через Орлик, ведущего от Стелы в Детский парк. Работы ведет уже знакомая орловцам и проверенная на деле подрядная организация – «Уваровская ПМК № 22».

В рамках ремонта мостик будет укреплен и сможет выдерживать более значительные нагрузки.

В частности, деревянные лаги будут заменены на металлические, а каркас усилен, что позволит увеличить пропускную способность моста и сделать его более безопасным.

Как известно, ремонт проводится в рамках благоустройства мемориального комплекса «Судбищенская битва». На реализацию проекта выделено 352 миллиона рублей. Завершить работы необходимо к 15 июня 2026 года.

Территория, которая вошла в проект по благоустройству, расположена в границах улиц Гагарина, Правый Берег реки Орлик, набережной левого берега реки Оки до Красного моста и участка на Гостиной, 2.

КОРОТКО | РЕГИОН

В 2025 году в Орловской области в рамках нового нацпроекта «Инфраструктура для жизни» отремонтируют свыше 75 километров дорог.

Планируется отремонтировать 14 участков автомобильных дорог общей протяженностью 75,8 км.

Сумма финансирования превысит 1,7 млрд рублей, сообщили в пресс-службе правительства области.

Губернатор Орловской области Андрей Клычков встретился с Чрезвычайным и Полномочным Послом Республики Беларусь в Российской Федерации Александром Рогожником.

В ходе визита Александр Рогожник ознакомился с промышленным потенциалом региона и посетил ряд производственных предприятий.

Было отмечено, что за 2024 год товарооборот между Орловщиной и Беларусью вырос на 30%, а экспорт увеличился более чем на 45%.

Залегощенский сахарный завод выходит на международный рынок.

Завод получил официальное разрешение на поставку растительных кормов за границу.

За рубеж планируется поставлять свекловичный жом с добавлением мелассы и сушеный жом в гранулированной форме без дополнительных примесей.

Порядка 2,5 тыс. орловских семей получат в 2025 году поддержку в рамках региональных программ по повышению рождаемости.

На их финансирование в 2025 году выделено 539,6 млн рублей.

Также в планах – оказать 1678 гражданам государственную социальную помощь на основании социального контракта с приоритетным предоставлением многодетным семьям.

В январе в Орловской области родилось 393 малыша.

Из них 214 мальчиков и 179 девочек. В областном центре зарегистрирована одна двойня.

Аграрии Орловской области подали заявки на льготное кредитование в Россельхозбанк на 1,5 млрд рублей.

Из них 900 млн – запросы от среднего и малого агробизнеса.

По итогам 2024 года Орловский филиал направил местным агропромышленным предприятиям по программе льготного кредитования 12,3 млрд рублей.

Объем кредитования на сезонные работы по сравнению с предыдущим годом увеличился на 22%.

Стаса СЕРЕБРОВА

Улучшить качество жизни

Орел примет участие в реализации нового нацпроекта.

ФОТО СО СТРАНИЦЫ ЮРИЯ ПАРАХИНА В СОЦСЕТИ

Об этом сообщил мэр Орла Юрий Парахин на своей странице в соцсети 11 февраля.

В этом году в стране стартовал новый национальный проект «Инфраструктура для жизни» – преемник завершившегося нацпроекта «Безопасные качественные дороги».

«В рамках этого нацпроекта с 2020 по 2024 годы в Орле было благоустроено 38 объектов — это без малого 65 км дорог. В текущем году заканчивается строительство и реконструкция участка дороги по ул. Орловских Партизан, ул. Михалицына, а также благоустройство прилегающей территории Колхозного моста», – написал Юрий Парахин.

Цель нового нацпроекта «Инфраструктура для жизни» – обеспечить граждан социально значимой инфраструктурой нового качества.

Как рассказал мэр, в рамках нового нацпроекта в этом году запланирован капитальный ремонт ул. Комсомольской от ул. Гагарина (на участке от ул. Гостиной до ул. Красина), ул. Тургенева (на участке от ул. Брестской до дома № 17 на ул. Ленина и на участке от ул. Салтыкова-Щедрина до Тургеневского моста), ул. Максима Горького (на участке от ул. Брестской до ул. 7 Ноября). Сейчас готовится конкурсная документация для поиска подрядчика.

«Национальные проекты являются мощным стимулом для развития города. Благодаря участию в них Орел получил значительную поддержку и ресурсы, которые позволяют нам улучшать качество жизни горожан», – отметил Юрий Парахин.

Анна САВИНА

Помощь от властей

Власти Орла ввели меры поддержки для жителей города, пострадавших от пожаров.

Согласно изменениям, внесенным мэром Юрием Парахиным в порядок использования резервного фонда, погорельцы смогут получать единовременную выплату в размере 20 тысяч рублей.

Условия предоставления помощи:

- Пострадавшая недвижимость должна находиться в собственности заявителя и иметь регистрацию в Орле.
- Помощь предоставляется единоразово.

Напомним, что ранее в Орле была введена мера поддержки для людей, попавших в трудную жизненную ситуацию. Они могут получить единовременную выплату в размере 10 тысяч рублей.

Галина ЗАХАРОВА

Конструктивный диалог

6 февраля в теруправлении по Северному району обсудили готовность дороги на ул. Орловских Партизан.

ФОТО ПРЕСС-СЛУЖБЫ ГОРСОВЕТА ОРЛА

Как сообщила представитель ОМЗ г. Орла Наталья Орлова, дорога готова на 99%.

– Она принята, но в эксплуатацию еще не сдана. Осталось подключение ЛЭП. Заключен контракт с «Орелоблэнерго» в части проектирования и монтажа опор ЛЭП. После того, как это будет сделано, исполнение работ составит 100%, – сказала она.

Наталья Орлова сообщила также, что предложения жителей по пешеходным переходам и установке «лежачих полицейских» не были приняты в ГИБДД, так как улица Орловских Партизан является дорогой местного значения в жилой зоне, где по ГОСТу такие ограничения не предусмотрены.

Председатель горсовета Василий Новиков убежден, что решение по безопасности пешеходов необходимо.

– После того как объект будет сдан в эксплуатацию, будем направлять соответствующие обращения в комиссию по безопасности дорожного движения, – отметил он.

После совещания в теруправлении состоялась встреча с жителями улицы Орловских Партизан, где были озвучены принятые решения, а также вместе с жителями определились с расположением будущих пешеходных переходов, сообщили в пресс-службе горсовета.

Анна САВИНА

Приведут в порядок

На 2025 год запланирован комплексный ремонт дворов и дорог в Советском районе Орла.

Будут приведены в порядок дороги на ул. Брестская, ул. Красноармейская, ул. Максима Горького от ул. Брестская до ул. 7 Ноября, ул. Тургенева от ул. Салтыкова-Щедрина до Тургеневского моста, дорога к Наугорскому кладбищу, ул. Веселая, ул. Зои Космодемьянской, ул. Новая, пер. Восход, ул. Осипенко, ул. Жилинская, ул. Гуртьева, ул. Игнатова, ул. Сурена Шаумяна, ул. Салтыкова-Щедрина.

Также планируется осуществить комплексное благоустройство семи дворовых территорий: домов № 12, 12а по ул. Андрианова, дом № 8 по улице Матвеева, дом № 66 по ул. Приборостроительная, дом № 36 по ул. Лескова, дом № 18 по ул. 60-летия Октября, дом № 19 по ул. 8 Марта.

Эти адреса были перечислены 12 февраля на заседании депутатской группы по Советскому району.

В рамках благоустройства дворов будет выполняться ремонт проезжих частей и пешеходных зон, устанавливаться освещение, скамейки и урны, сообщили в пресс-службе Орловского горсовета.

Стаса СЕРЕБРОВА

Проверки транспорта

Администрация Орла продолжает выездные проверки муниципальных перевозчиков.

Проверяется соблюдение графика движения по маршрутам, отображения транспорта в системе ГЛОНАСС, анализ пассажиропотока.

Больше всего внимания уделяется тем маршрутам, на которые от населения поступает больше всего жалоб. Так, 10 февраля была проверена работа перевозчиков, обслуживающих маршруты: № 15, 47, 48, 1, 1К, 22 и 59, 2, 18. Проверки проходят в часы пик — с 7:00 до 9:00. При грубом нарушении муниципальных контрактов перевозчики получают претензии.

Как рассказали в транспортном комитете администрации Орла, выездные проверки и претензионная работа дают свои результаты.

Ольга БАБЕНКОВА

Благое дело

15 февраля в Орле в тринадцатый раз пройдет благотворительный фестиваль-концерт «Музыка добрых сердец» (0+).

Во время концерта пройдет сбор средств для оказания помощи детям, страдающим тяжелыми онкологическими заболеваниями.

Инициатором мероприятия является солистка Орловской государственной филармонии, православная певица Наталья Куприянова.

В гала-концерте примут участие таланты из Москвы, Санкт-Петербурга, Брянска, Курска, а также выступят наши орловские коллективы. В этом году концерт будет доступен и в онлайн-формате.

Ольга БАБЕНКОВА

Опасные деревья

За 2024 год в Советском районе Орла было выдано 102 разрешения на снос аварийных деревьев.

Такая информация прозвучала 12 февраля на заседании депутатской группы по Советскому району.

За прошлый год по просьбам жителей Советского района комиссия по зеленым насаждениям провела 104 обследования, по результатам которых было выдано 102 разрешения на спил сухих и аварийных деревьев.

При этом высадка молодых деревьев осуществляется ежегодно в весенний и осенний периоды силами МБУ «Спецавтобаза», сообщили в пресс-службе Орловского горсовета.

Стаса СЕРЕБРОВА

Водопровод для кампуса

Подрядчиком для строительства водопровода к межвузовскому студенческому кампусу в Орле стало ООО «ПСК Нефтегазмонтаж» из Дзержинска Нижегородской области.

Компания выиграла торги, снизив начальную цену контракта с 438,9 млн рублей до 435,5 млн рублей, следует из данных на сайте госзакупок.

Работы разделены на два этапа: разработка проектно-сметной документации и строительство сетей. На первом этапе строительства будет возведена кольцевая водопроводная сеть от ул. Цветаева по улицам Героев-Пожарных, Картукова, Скворцова и Наугорскому шоссе. Второй этап охватит участок от ул. Скворцова по Наугорскому шоссе, улицам Сурнева, Генерала Горбатова, Донецкой и переулку Луганскому.

ООО «ПСК Нефтегазмонтаж» специализируется на строительстве инженерных коммуникаций для воды и газа.

Галина ЗАХАРОВА

Лабораторная диагностика

В клинико-диагностической лаборатории поликлиники №2 города Орла начало работу новое оборудование.

Это новый автоматический анализатор для исследования состояния системы свертывания крови. В неделю аппарат анализирует 150-200 образцов крови.

Как сообщили в медучреждении, скрининговую коагулограмму врачи назначают пациентам для мониторинга состояния системы гемостаза, при подготовке к операциям, а также заболеваниях, сопровождающихся образованием тромбов, гематологических заболеваниях, болезнях вен и др.

Ольга БАБЕНКОВА

Знай наших!

Орловчанка Дарья Белопухова стала победителем XXXIV Международных соревнований по легкой атлетике «Русская зима».

Соревнования прошли в Москве. Дарья успешно выступила в категории спортсменов до 18 лет на дистанции 60 м и финишировала первой с результатом 7,53 с.

Ольга БАБЕНКОВА

Автопарк ТТП пополнили

Автопарк трамвайно-троллейбусного предприятия Орла пополнился троллейбусами из Санкт-Петербурга.

ФОТО ПРЕСС-СЛУЖБЫ АДМИНИСТРАЦИИ ОРЛА

В Орел прибыло восемь современных троллейбусов, которые ранее работали в Северной столице.

Всего в этом году ТТП должно принять 15 питерских машин. Вместимость каждого троллейбуса – 86 человек. Электротранспорт имеет автономный ход, то есть троллейбус может проехать отрезок пути без контактной сети, что особенно удобно, когда нужно кратковременно объехать затор или препятствие, сообщили в администрации Орла.

Ольга БАБЕНКОВА

Вопрос решается

Представители городской администрации встретились с жильцами дома № 13 в пер. Бетонном.

На организационном собрании, состоявшемся 13 февраля, обсуждались вопросы технического состояния дома и его дальнейшая судьба.

Помимо жильцов дома, участие в нем приняли и.о. начальника теруправления по Заводскому району Алексей Мельников, начальник управления по безопасности Игорь Тарасов и начальник отдела эксплуатации и капитального ремонта многоквартирных домов МКУ «Жилищное управление города Орла» Иван Татаренков

На момент встречи выбранный подрядчик уже приступил к обследованию дома.

«Если подрядчик установит, что в отношении дома необходимо провести мероприятия по укреплению несущих конструкций, устранению протечек и других факторов, администрация подготовит обращение в адрес Фонда капитального ремонта Орловской области о внеочередном включении дома в программу капремонта. В случае если дом будет признан аварийным, потребуется расселение жильцов в маневренный фонд», — цитирует Алексея Мельникова пресс-служба орловской мэрии.

Стаса СЕРЕБРОВА

Ремонт школ

В Орле продолжается капитальный ремонт четырех школ. Это школы № 29 имени Д.Н. Мельникова, № 15 имени М.В. Гордеева, лицей №32 им. И.М. Воробьева и гимназия № 39 имени Фридриха Шиллера.

На капремонт школы № 29 предусмотрено 154,2 млн рублей, на модернизацию системы образования учреждения – еще 9,8 млн рублей.

Стоимость работ капремонта школы № 15 превысила 248 млн рублей. Техническая готовность объекта – около 50%. Здесь трудятся порядка 60 человек. Работы должны быть завершены в июне этого года.

Техническая готовность лицея №32 составляет около 55%. Стоимость работ – 239 млн рублей.

Гимназию № 39 планируется сдать в мае. Стоимость контракта – свыше 225 млн рублей. Техническая готовность объекта – около 48%.

Также заключен муниципальной контракт по разработке проектно-сметной документации по комплексному благоустройству территорий общеобразовательных организаций, находящихся на капитальном ремонте. Его планируется осуществить в 2025 году.

Об этом говорилось на совещании с главами муниципальных образований в администрации Орловской области.

Ольга БАБЕНКОВА

Ресторанная инфляция

Цены в орловских кафе и ресторанах за год выросли выше инфляции.

По данным Банка России, в Орловской области стоимость услуг предприятий общественного питания выросла за 2024 год в среднем на 11,6 процента.

Это выше официального показателя годовой инфляции в регионе, который за 2024 год составил 9,8 процента. По данным мэрии Орла, в городе на начало этого года работало 530 предприятий общественного питания, включая рестораны, бары, кафе, столовые и другие заведения.

В прошлом 12 из них закрылось, однако 58 новых открылось. Среди новых заведений — ресторан «ЯЗИ», кафе «Станция спортивная», «Мидийное место», бары «HONZO Lounge», «Унисло», «Прожарка» и 10 кофеен. В то же время закрылись рестораны «Мистер Ягер», «Чикен Пицца», «Чешская пивная №1», 22 кафе и столовые «Домашняя кухня».

В областном центре во всех предприятиях и точках общепита насчитывается 16 980 посадочных мест, или 58 посадочных мест на 1000 человек населения.

Галина ЗАХАРОВА

Цены на новостройки

По данным портала «Мир квартир», за январь этого года средняя стоимость нового жилья в Орле выросла на 1,5%, достигнув 5,25 миллиона рублей.

Средняя цена за квадратный метр также выросла на 1% и составила 97 тысяч рублей.

Аналитики отмечают, что тенденция к росту цен на рынке новостроек сохраняется, хотя и незначительными темпами.

Галина ЗАХАРОВА

Картины-муралы

В Орле планируют провести фестиваль художников-муралистов, которые украсят орловские здания монументальной живописью.

Муралом называется вид монументальной живописи на стенах архитектурных сооружений. В отличие от граффити, мурал всегда несет художественную и эстетическую ценность, воплощает художественную идею и смысл.

На прошлой неделе в Орел приехали представители российского Центра развития современного искусства и культуры «Горизонты будущего», чтобы обсудить проведение фестиваля уличного искусства.

Фестиваль планируют приурочить к 82-й годовщине освобождения Орла от немецко-фашистских захватчиков. Инициатива получила поддержку администрации Орла и областного правительства.

Ольга БАБЕНКОВА

Помоги маме учиться

В Орловском аграрном университете открыли комнату «Матери и ребенка».

Как сообщает тг-канал областной администрации «Телеграммы из Орла», комната предназначена для студенческих семей и молодых преподавателей и сотрудников с детьми. Здесь все оборудовано для комфортного пребывания матери и ребенка.

Комната появилась благодаря участию вуза во Всероссийском проекте Минобрнауки России «Помоги маме учиться».

Ольга БАБЕНКОВА

Верные помощники

Орловский бизнес оказывает бойцам российской армии поддержку с самого начала СВО.

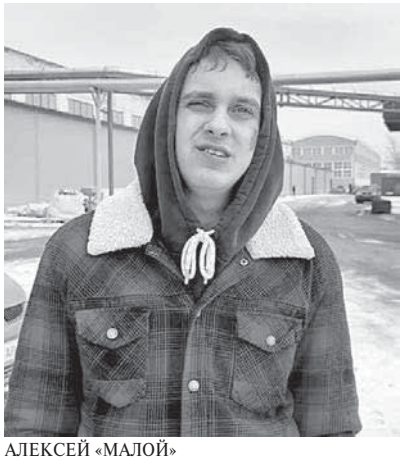

АЛЕКСЕЙ «МАЛОЙ»

АЛЕКСАНДР КРИВОГИН

О том, в чем именно она заключается, на конкретном примере рассказал в социальной сети мэр Орла Юрий Парахин.

«Орловская компания «Альтаир», с которой тесно сотрудничает администрация Орла по линии поддержки участников спецоперации, знакома многим бойцам СВО. Здесь защитникам помогают стройматериалами для оборудования блиндажей. «Альтаир» еженедельно отгружает для передовой по 5-6 машин ДСП, оргалита и другого листового материала и не только. Поэтому, когда такая потребность возникла у нашего бойца с позывным «Малой», руководство компании оперативно собрало и загрузило для него все необходимое.

Помимо стройматериалов парню передали покрышки на технику. Совсем скоро гуманитарная помощь будет доставлена на Дебальцевское направление.

Алексей «Малой» — из мотострелкового батальона. На СВО с самого начала. Позывной себе придумал сам: парню было всего 19, когда он принял решение отправиться защищать Родину. Говорит, переубеждать было бесполезно — характер упрямый. «Малой» поделился, что настроение у бойцов «за ленточкой» бодрое», – написал он.

11 февраля заммэра Орла Сергей Никулин передал директору ООО «Альтаир» Александру Кривогину почетную грамоту за активную гражданскую позицию.

В общей сложности благодаря компании в зону проведения специальной военной операции было доставлено более тысячи тонн гуманитарной помощи, что составляет примерно 145 КамАЗов.

Адресная поддержка

11 февраля заместитель мэра Орла Сергей Никулин встретился с орловским бойцом Сергеем и его женой Дарьей.

Эта встреча в городской администрации стала уже второй. Ранее защитнику передавали теплую одежду и обувь, в этот раз — бронежилет. Сергей выразил признательность городским властям за внимание и заботу о военных.

Сергей заключил контракт в марте 2023 года. До этого работал водителем «скорой помощи», а теперь «за ленточкой» служит в отдельном батальоне материального обеспечения в роте подвоза ГСМ.

ПОМОЖЕМ НАШИМ!

**НО БФ «БЛАГО ДАРИ»
302520, ОРЛОВСКАЯ ОБЛАСТЬ, ОРЛОВСКИЙ РАЙОН, ЗНАМЕНКА, УЛ. КУКУЕВКА, 1
ОГРН: 1145749006919, Дата присвоения ОГРН: 06.08.2014, ИНН: 5720997772,
КПП: 572001001,
ДИРЕКТОР: Губарева Нина Анатольевна
Реквизиты Орловского отделения №8595 ПАО Сбербанк
кор/счет 30101810300000000601
В отделении Орел г. Орел, БИК 045402601,
ИНН/КПП 7707083893/575202001
Р/С 40701810947000000060**

Самое необходимое

Гуманитарный груз из Орла доставлен танкистам на направление «Кременная — Сватово».

Его сопроводил начальник теруправления по Железнодорожному району Максим Барбашов. Защитники лично в руки получили дизельный генератор, две печки-буржуйки, банки для зарядки раций, масксети, стройматериалы и инструменты, продукты питания и другое — все, что было ими запрошено.

После получения посылки бойцы записали видео, в котором поблагодарили всех, кто участвовал в сборе гуманитарного груза.

ИВАН ЦУКАНОВ

ПАВЕЛ ШАГАЕВ

ДАНИИЛ МАТЮШИН

Молодые таланты

5 февраля в Орле наградили победителей ежегодного городского конкурса «Молодые лица Орла». О талантливых и успешных орловцах рассказали в администрации города.

Верить в победу

В номинации «Хранители времени» победителем признан **Иван Цуканов, студент 4-го курса орловского филиала РАНХиГС.**

Иван – наш земляк, выпускник лицея № 32 им. И.М. Воробьева, в настоящее время обучается по специальности «Юриспруденция» в РАНХиГС.

– В конкурсе решил попробовать свои силы впервые и, как видите, не прогадал и одержал победу. Членам жюри представил результаты своей работы по военно-патриотическому воспитанию и сохранению исторической памяти в рамках проведения поисковой работы силами моего поискового объединения «Огненная дуга», – рассказал Иван.

Орловское региональное общественное молодежное поисковое объединение «Огненная дуга» существует уже более десяти лет. В объединение входят 14 поисковых отрядов Орла и региона, а это более 220 добровольцев. За годы работы «Огненной дугой» поднято более 880 бойцов Красной Армии, установлено 355 имен неизвестных солдат. Поднято четыре самолета. В поисковых отрядах объединения созданы и работают пять музеев.

– В победу надо верить всегда! Конечно же я верил. Эмоции от того, что победил, были только положительные. Всем победителям и участникам я желаю мирного неба над головой и, конечно же, не отступать от своих целей и задач и двигаться дальше по намеченному курсу ради развития нашей Родины, – говорит Иван Цуканов.

Спасая жизни

В номинации «Истинный патриот» победу одержал **Павел Шагаев.**

Он получил среднетехническое образование, работал инженером. После службы в Вооруженных силах РФ молодой человек решил развиваться и углублять свои знания, поступил в Орловский государственный аграрный университет им. Н.В. Парахина, где планирует завершить обучение в этом году.

Павел признался, что на участие в конкурсе его вдохновили друзья. «Это мой первый опыт участия в таком конкурсе, и я очень рад, что решился на это», — рассказал он.

Павел представлял проект «Золотые руки ангела», который был создан для помощи фронту с самого начала специальной военной операции.

– Мы занимаемся изготовлением носилок для эвакуации раненых и маскировочных сетей по стандартам Министерства обороны. Работаем по заявкам, доставляем наши изделия на фронт и передаем их лично в руки бойцам. У нас большой и дружный коллектив, и мы всегда рады новичкам. Я бы даже сказал, что мы одна семья, в которой есть место не только работе, но и поддержке друг друга, — рассказал Павел. – Осознавая, что моя работа может спасти не только одну жизнь, но и целую семью, ячейку общества и, не побоюсь этих слов, будущее всего поколения, понимаю, что все делаю правильно.

Подготовка к конкурсу потребовала много усилий и времени. Павел с командой тщательно прорабатывали каждую деталь своего проекта, чтобы представить его наилучшим образом.

– Эмоции во время оглашения победителей были захватывающими: радость от участия, гордость за сделанное дело и понимание важности своей работы, – поделился Павел. А еще рассказал о своем верном друге — собаке по кличке Персик, которую эвакуировали из Бахмута и которая стала для него талисманом и поддержкой в трудные моменты.

Важный опыт

Победителем конкурса в номинации «Мастер пера» стал **Даниил Матюшин.**

Студент Орловского государственного университета им. И.С. Тургенева учится на кафедре журналистики и связей с общественностью. В свои 19 лет Даня уже во многом преуспел и стремится принимать участие во всех городских мероприятиях.

– О конкурсе узнал от коллег, которые предложили принять участие и заодно проверить свои силы и попытать удачу. Никогда ранее не участвовал в подобных мероприятиях. В одночасье решил, что пора, и ни капли не ошибся, – рассказывает Даниил.

Молодой человек уверен, что общение с людьми, публичные выступления на сцене, интервью – все это нужный опыт для будущего журналиста.

Во время презентации проекта Даниил рассказал о своих достижениях в области журналистики, отметил, что уже имеет опыт прохождения практики в пресс-службе и на телевидении, что позволяет ему глубже понять процесс и перенять мастерство более опытных коллег и наставников.

Правильная мотивация – ключ к успеху. «Участие в таком конкурсе – уже победа над собой, – говорит Даниил. – Если ты хочешь стать профессионалом, необходимо постоянно двигаться вперед».

Пресс-служба администрации г. Орла

Праздник фонарей

Во время праздника фонарей, когда на небе полная луна, семьи воссоединяются. В общине Фэнлинь в уезде Цзюйе, городе Хэцзэ провинции Шаньдун, Китай, царит приподнятая, праздничная атмосфера. Чтобы лучше передать радость праздника, община Фэнлинь на улице Фэнхуан организовала и провела мероприятия: разгадывание загадок, метание колец в цель и поедание юаньсяо *(рисовые шарики со сладкой начинкой. – Прим. ред.)* **под названием «Наш праздник — Праздник фонарей». В них приняли участие большинство жителей общины.**

На ярких и красочных фонарях сообщество подготовило серию вопросов-загадок. Дети собрались вместе, чтобы обсудить, отгадать и обменяться ответами на каждую загадку. Так они не только укрепляют дружбу друг с другом, но и демонстрируют свои знания и таланты. На мастер-классе по мини-игре «Праздник фонарей» дети участвовали в игре «Интеллектуальный кружок». Они готовились, разглядывали свои маленькие подарки, которые им не терпелось попробовать.

Незаменимым традиционным блюдом на Фестивале фонарей являются рисовые шарики юаньсяо (или тангъюань). Они символизируют тепло и наилучшие пожелания в этот праздник. После приготовления шарики источают волшебный аромат, это блюдо словно окутано любовью. Пробуя тангъюань, все участники праздника делились своей радостью. Такие совместные моменты улучшают общение и эмоциональную связь между соседями и обогащают духовную и культурную жизнь жителей района.

Сюй Яньхуэй,
Юй Гофэн

Миска острого супа

Ранним зимним утром, когда первый луч солнца пробивается сквозь туман, нежные ломтики говядины и восхитительная фасоль уже вовсю варятся в ярко-красном супе, а улицы и переулки округа Цзюйе, провинция Шаньдун, Китай, наполняются неповторимым горячим ароматом. Вкус острого супа Ху привлекает всех, кто рано встает.

Острый суп Ху появился в регионе Центральных равнин Древнего Китая во времена династии Тан и имеет более чем 1400-летнюю историю. Его неповторимый вкус достигается благодаря тщательно подобранным ингредиентам, в том числе говядине и баранине, бульону из бараньих костей, глютену, вермишели, желтой цветной капусте, грибам и т.д. Суп готовится из натуральных китайских лекарственных трав, затем добавляется перец чили и зеленый лук. Этот острый суп с насыщенным вкусом может уменьшать выделение мокроты и кашель, помогает при простуде, активизирует кровообращение и уменьшает застойные явления. Каждый глоток острого супа Ху является настоящим искушением для вкусовых рецепторов, оставляя долгое послевкусие. В Цзюйе, провинция Шаньдун, острый суп Ху – это не только вкусовое наслаждение, но и своего рода культурное наследие. Будь то занятый офисный работник или неторопливый пожилой человек - все они любят начинать день с тарелки острого супа Ху. Холодной зимой после тарелки этого супа человеку становилось тепло, вся усталость и холод будто улетучивались. Он согревает не только желудки, но и сердца людей. И несет в себе воспоминания и эмоции жителей уезда Цзюйе, напоминая о домашнем очаге родного города.

Чэн Яцин

Вкус старого Цзюйе

Ранним утром, когда слабый рассвет отражается на древних улицах уезда Ваньфэн, уезда Цзюйе, юго-западной провинции Шаньдун, Китай, зажигаются огни знаменитого магазина Ло Магазин булочек с начинкой из ослиного мяса и баклажанов.

Сначала нарезают баклажаны равномерно ломтиками, слегка замачивают их в соленой воде, затем промывают и обсушивают. Мясо осла мелко нарезают и подают с измельченным луком, имбирем и чесноком, соевым соусом и другими специями. После этого между двумя ломтиками баклажана помещают соответствующее количество мяса и закладывают все в булочку для сэндвичей.

Семья Ло уделяет большое внимание приготовлению ослиного мяса и булочек с баклажанами. Для теста используют местную высококачественную муку с высоким содержанием глютена, добавляют теплую воду, вымешивают тесто несколько раз, пока оно не станет гладким и эластичным, и дают ему подняться до нужной степени. Затем раскатывают его в круглый очень тонкий пласт, кладут туда начинку из баклажанов и умело защипывают ровные складки. Так появляются круглые и пышные булочки. Их кладут в пароварку и вскоре ароматные булочки уже готовы.

Мясо осла обладает высоким содержанием белка и ненасыщенных жирных кислот, множеством незаменимых аминокислот и минералов, которые полезны для повышения иммунитета, защиты сердечно-сосудистой системы и предотвращения анемии. Баклажаны содержат много витамина Р, пищевых волокон, витамина С, Е и других антиоксидантов. Булочки с баклажанами Лоцзя и ослиное мясо удачно сочетаются друг с другом, дополняют друг друга и полезны для здоровья.

С постепенным ростом местного туризма в уезде Цзюйе продолжается изучение и защита этого традиционного культурного наследия для гурманов, а также содействие его сохранению и развитию. Булочки с ослиным мясом Лоцзя стали проверенным временем брендом кулинарной культуры юго-запада Шаньдуна.

Ян Чжэнь,
Чу Хуэй

Правильный ракурс

7 февраля в Информационно-выставочном центре Орла открылась персональная выставка художника Владимира Рожнова (6+).

ДЕРЕВЕНСКИЙ МОТИВ, 2015 г. ФОТО ПРЕДОСТАВЛЕНЫ ИНФОРМАЦИОННО-ВЫСТАВОЧНЫМ ЦЕНТРОМ

Место силы

Владимир Рожнов пишет пейзажи, глядя на которые зритель переживает по-настоящему удивительное состояние. Кажется, что можешь уловить дуновение прохладного мартовского ветра, почувствовать, как проваливается под ногами снег, ощутить запах согретого солнцем поля.

Это чувство можно принять за волшебство, однако сам художник уверен, что дело тут совсем в другом.

Владимир Рожнов родился в Кромском районе Орловской области, и детство его прошло в деревне.

– Мы всегда помогали родителям, пасли коров, работали в огороде, – вспоминает он. – Мой отец был плотником, и его инструменты были не только моими первыми игрушками. Наблюдая за его работой, я понял, как это прекрасно – создавать что-то красивое своими руками. Говорят, что можно всю жизнь провести в деревне, но так и не увидеть леса. До определенной степени это так. Ты просто живешь и не замечаешь, не обращаешь внимания на обыденность. Только после, с течением времени, когда пробуешь пожить в другом месте, в городе, учишься по-настоящему ценить ту красоту, которая тебя окружает.

Осматривая экспозицию, сложно поверить, но среди выставленных полотен есть написанные буквально на одном месте, но при этом абсолютно не похожие друг на друга.

– Думаю, в этом и заключается определенное чудо природы, – продолжает художник. – Приходишь на одно место, и в какую сторону ни повернешься, открывается новый захватывающий вид. Это своего рода места силы – места, которые вдохновляют, в которых хочется работать и работать. Конечно, совершенно по-особенному воспринимаются те места, где я бывал в детстве, собирал грибы или березовый сок. Это ни с чем не сравнимое тепло, которым хочется поделиться.

Свежесть впечатлений

Писать Владимир Рожнов старается с натуры.

– Конечно, что-то потом приходится доделывать в мастерской, но я стараюсь как можно больше сделать на месте, чтобы сохранить и передать свежесть полученных впечатлений, – делится он. – С каждой картиной получается по-разному: одна пишется сразу, на другую требуется время. Кстати, именно с этой точки зрения мне оказалось очень интересно взглянуть на собственную выставку. Это как взгляд со стороны, и я удивился. Были моменты, которые казались мне не точными, о которых я думал, что надо их исправить. Было что-то, что я считал безоговорочно удачным. Глядя на картины, развешанные в выставочном зале, я понял, что не во всех случаях был прав. Поэтому соглашусь со всеми теми, кто говорит, что выставка – это всегда возможность что-то улучшить, увидеть сделанное на расстоянии и под новым углом.

Картины Рожнова можно не только смотреть, ими можно дышать. И в такой момент неизбежно возникает вопрос: о чем же думал автор, создавая их?

– На этот вопрос очень легко и вместе с тем сложно ответить, – говорит художник. – Сам процесс написания картины захватывает, и я погружаюсь в него полностью. Когда человек видит что-то красивое, когда он оказывается в месте, с которым у него связаны хорошие воспоминания, это, с одной стороны, вдохновляет. С другой – эмоциями, которые испытываешь в такой момент, хочется поделиться. Поэтому я бы сказал, что процесс написания картины – это процесс переживания увиденного, тех чувств, которые возникли. И уже в зависимости от их нюансов подбирается техника, подбираются оттенки.

Любовь и творчество

Талант Владимира Рожнова давно и безоговорочно признан, он – постоянный участник региональных, муниципальных и столичных выставок.

С 2001 года художник работает в детской школе искусств поселка Кромы заведующим отделением изобразительного искусства.

Поздравить учителя с открытием персональной выставки приехали и его коллеги, и уже повзрослевшие ученики.

Казалось бы, чистое творчество и неизбежную в педагогическом процессе строгость должно быть непросто совмещать, однако Владимир Рожнов и в этом не видит ни малейшей трудности.

– Как говорил один из моих учителей, главное в работе педагога – любовь, – рассказывает он. – Какими бы знаниями ты ни обладал, какую бы профессиональную категорию и дипломы не имел, все это ничто, если ты не любишь детей. А любовь – это понимание и терпение. Я из тех людей, которых называют «демократичными преподавателями», и дети прекрасно знают, что моя строгость, если она и имеет место быть, скорее напускная. Случается, что она бывает нужна всем нам, чтобы настроиться именно на рабочий лад. Но живопись, творчество – это всегда любование тем, что ты видишь, тем, что хочешь запечатлеть. Я стараюсь учить детей в первую очередь этому. Переживать увиденное всей душой и делиться этими чувствами через картины.

После посещения выставки нет никаких сомнений в том, что живописец Рожнов знает, о чем говорит. Ни дня не прожившему в деревне горожанину может казаться, что одно поле ничем не может отличаться от другого, а две березовые рощи в разных концах Орловской области похожи так, что не отличишь.

Картины Владимира Витальевича сами по себе развенчивают это заблуждение. Зритель убеждается в том, что каждый пролесок, каждый луг индивидуальны так же, как индивидуальны люди. Просто их, точно так же, как людей, нужно узнать, присмотреться к ним внимательнее и, может быть, стоит сделать это с какого-то нового ракурса.

Выставка будет работать в Орле до 25 февраля.

Анастасия ИЗВЕКОВА

Увековечить память врача

В честь известного орловского педиатра предлагают установить памятную доску на здании поликлиники №4 городской больницы имени С.П. Боткина.

В феврале 2024 года после тяжелой болезни умер детский педиатр Михаил Иванович Тараненко. И родители, и дети любили Михаила Ивановича не только за его профессионализм, но и милосердие, доброжелательность, чуткое и внимательное отношение к детям, не одно поколение которых он лечил.

Единственным местом работы, значившимся в его трудовой книжке, была детская поликлиника больницы им. Боткина.

Его звали местным доктором Айболитом. Несколько поколений детей, выросших на его глазах, помнят коричневый кожаный портфель, в котором всегда лежал мешочек конфет для маленьких пациентов. Шли десятилетия, и его выросшие пациенты и пациентки приводили на прием сначала своих детей, а потом и внуков, и теперь им он вручал свои сладкие презенты.

– Профессионал, опытный и знающий врач, к которому обращались сотни и сотни людей за помощью, за консультацией, за советом. До конца своих дней он всегда был готов протянуть руку помощи каждому, кто в ней нуждался, – так вспоминает о нем коллектив городской больницы им. Боткина.

Для Северного района это стало настоящей утратой, сравнимой с потерей близкого человека. Депутат Владимир Бутусов предложил запечатлеть память этого выдающегося доктора.

– О таких врачах надо помнить. Необходимо установить мемориальную доску человеку, который посвятил свою жизнь лечению детей нашего района, – считает Владимир Петрович.

Депутат выступил с такой инициативой на своей странице в соцсети «ВКонтакте».

«Прошу поддержать установку памятной мемориальной доски известному детскому врачу Михаилу Ивановичу Тараненко... которого знал каждый родитель в Северном районе, нашему орловскому доктору Айболиту, о профессионализме и любви к юным пациентам которого ходили легенды», – обратился он к орловцам.

К слову, 98% проголосовавших поддержали инициативу.

– Нам очень приятно, что жители Орла помнят и любят Михаила Ивановича. Спасибо за ваше тепло и за такое уважение, – рассказала нашему изданию племянница врача Мария Январева.

Анна ВЫЛУГИНА

Пособия увеличены

В феврале в Орловской области на 9,5% были проиндексированы свыше 40 выплат, которые предоставляет региональное Отделение Социального фонда. Такое решение приняло Правительство РФ.

Более 40 мер социальной поддержки, которые предоставляет Отделение СФР по Орловской области, в 2025 году были проиндексированы на 9,5%. Изменения коснулись материнского капитала, ежемесячной денежной выплаты и набора социальных услуг. Кроме того, были повышены выплаты по обязательному социальному страхованию. Подробнее об этом рассказали в пресс-службе ведомства.

Материнский капитал

Материнский капитал на первого ребенка с 1 февраля 2025 года составляет 690 266,95 руб. Такая же сумма полагается семьям с двумя детьми, если второй малыш был рожден (усыновлен) до 2020 года, но родители не воспользовались средствами сертификата.

Для родителей, которые получили капитал на первого ребенка, а в текущем году родили (усыновили) еще одного, объем господдержки увеличивается дополнительно на 221 895,14 руб.

Если первенец рожден до 2020 года, а второй только в 2025-ом, то размер капитала составит 912 162,09 руб.

Отделение Социального фонда по Орловской области обращает внимание на то, что даже если родители распорядились частью средств маткапитала, остаток подлежит индексации на 9,5%.

Ежемесячная денежная выплата (ЕДВ) и набор социальных услуг (НСУ)

На 9,5% увеличена ежемесячная денежная выплата (ЕДВ), которую получают федеральные льготники, проживающие в Орловской области. Это — граждане с инвалидностью, ветераны, лица, которые подверглись воздействию радиации вследствие техногенных катастроф, Герои Советского Союза и Российской Федерации, Герои Социалистического Труда и Герои труда Российской Федерации, а также некоторые другие категории граждан.

Одновременно с ЕДВ проиндексирован входящий в его состав набор социальных услуг. Стоимость набора с 1 февраля 2025 года увеличилась до 1 728, 46 руб. в месяц.

Социальные пособия, компенсации и иные меры социальной поддержки

Меры социальной поддержки, назначаемые и выплачиваемые региональным Отделением Социального фонда России, также выросли с 1 февраля. Среди таких выплат ежемесячное пособие неработающим родителям и опекунам, которые осуществляют уход за ребенком до 1,5 лет. В новом размере пособие составит 10 103,83 руб. Его жители Орловской области получат уже в марте, поскольку средства поступают в текущем месяце за предыдущий.

На 2,3 тысячи руб. в этом году увеличилась единовременная выплата в связи с рождением ребенка. С 1 февраля ее размер составляет 26 941,71 руб. В числе мер социальной поддержки, которых коснулась индексация, компенсации и другие выплаты лицам, подвергшимся воздействию радиации.

Пособия по обязательному социальному страхованию

Февральские изменения коснулись минимальных и максимальных пределов для исчисления пособий по временной нетрудоспособности и в связи с материнством, зависящих от размеров заработной платы работающих граждан:

- максимальный размер пособия по беременности и родам теперь равен 794 355,80 руб. (за 140 календарных дней), минимальный — 103 285 руб. (при одноплодной беременности);
- максимальный размер ежемесячного пособия по уходу за ребенком в возрасте до 1,5 лет работающим гражданам составляет 68 995,48 руб., минимальный — 10 103,83 руб.

Единовременные и ежемесячные страховые выплаты по обязательному социальному страхованию от несчастных случаев на производстве и профессиональных заболеваний также проиндексированы с 1 февраля на 9,5%.

Анна АЛЕКСАНДРОВА

Осторожно, ветрянка

В детских садах Орла наблюдается вспышка ветряной оспы.

ФОТО FREEPIK.COM

В Орле и области пошла в рост заболеваемость сезонными инфекциями. В частности, наблюдается всплеск заражения ветряной оспой, или ветрянкой. Группы в детских садах закрываются на трехнедельный карантин: всего по региону малышей почти из 70 групп отправили по домам.

Врачи отмечают, что лучше ветрянкой переболеть в раннем детстве. В подростковом и взрослом возрасте заболевание переносится тяжело и характеризуется такими симптомами как высокая температура, тошнота и рвота, даже галлюцинации. Кроме того, на теле могут остаться рубцы от высыпаний, появляющихся при ветряной оспе.

– Дочка заболела в детском саду ветрянкой, болезнь протекала в легкой форме. Но, как оказалось, я сама не болела в детстве, заразилась от ребенка. Ветрянка протекала очень тяжело, долго держалась высокая температура, присутствовала сильная головная боль, примерно неделю невозможно было нормально функционировать, – поделилась мама, орловчанка Наталья Кузнецова.

Переболев один раз, человек получает иммунитет.

Если вы заметили у ребенка симптомы – водянистые высыпания на коже, температуру – не отводите его в детский сад и не отпускайте в школу, вызовите врача и начните лечение, которое доктор пропишет.

– Терапия будет симптоматической, обязательно обильное питье, жаропонижающие средства по мере необходимости, самое главное – обработка кожных покровов растворами антисептиков, постоянная смена постельного и нательного белья, соблюдение гигиены, потому что это входные ворота инфекции, – отмечает **Иван Семаков, заместитель главного врача по инфекционной работе НКМЦ им. Круглой.**

Как сообщает Управление Роспотребнадзора по Орловской области, за последнюю календарную неделю с различными ОРВИ к врачам обратилось почти 6 тысяч человек, заболеваемость подскочила на 17%. Большая часть заболевших – дети, их количество в общей структуре заболевших составило 56%. При этом «гуляют» по Орлу и области разные инфекции.

– В структуре респираторных вирусов, циркулирующих на территории области, происходит постепенное нарастание доли положительных находок вирусов гриппа, вирусов SAR-COV-2, также продолжается циркуляция вирусов не гриппозной этиологии (РС-вирусы, аденовирусы, риновирусы, бокавирусы), – сообщили в пресс-службе ведомства.

Чтобы уберечься от заболеваний, врачи рекомендуют соблюдать несколько несложных профилактических правил: как можно чаще проветривать помещения, не пренебрегать личной гигиеной, стараться не контактировать с людьми, имеющими признаки заболевания, в общественных местах использовать маску, в целом стараться придерживаться здорового образа жизни, чаще мыть руки. Не стоит заниматься самолечением, нужно обратиться за помощью к медикам, особенно это касается тех, кто в группе риска: пожилые люди старше 60 лет, люди с хроническими заболеваниями, беременные.

Городская больница пополнилась новым оборудованием

Диагностическая аппаратура поступила в больницу им. Боткина по программе «Модернизация первичного звена здравоохранения».

В Орловскую городскую больницу им. Боткина поступило и уже опробовано врачами и пациентами новое оборудование. Современная аппаратура – российского производства. Врачам будет помогать в работе диагностический комплекс рентгенографии, комплекс холтеровского мониторирования ЭКГ, два электроэнцефалографа, восемь электрокардиографов, аппарат УЗИ и три гастроскопа.

Телеуправляемый диагностический комплекс входит в число лучших российских медицинских разработок. Одно из его преимуществ – качество снимков, что позволяет сделать более эффективным процесс диагностики заболеваний: медики видят на изображении малейшие детали.

– Новый комплекс рентгенографии позволяет проводить обследования практически всех органов и систем, при этом обеспечивает высокое качество получаемого цифрового изображения. Специальная программа по улучшению качества позволяет видеть как изображение мягких тканей, так и костных структур, – рассказала **Наталья Бабенкова, завотделением лучевой диагностики городской больницы им. С.П. Боткина.**

Также в медучреждении начал работу современный комплекс холтеровского мониторирования ЭКГ. Оборудование позволяет выявлять нарушения сердечного ритма, которые не фиксируются при стандартных исследованиях, такие как различные блокады и эпизоды ишемии миокарда. Аппарат дает возможность оценить эффективность ранее назначенной терапии и при необходимости скорректировать лечение. Это важный шаг в повышении качества диагностики и лечения пациентов с сердечно-сосудистыми заболеваниями.

Поставка нового оборудования стала частью программы модернизации оснащения медучреждений, направленной на улучшение качества оказания медицинской помощи. Программа «Модернизация первичного звена здравоохранения» реализуется в рамках национального проекта «Здравоохранение».

Инга РОМАНОВА

ОРЛОВСКАЯ ГОРОДСКАЯ ГАЗЕТА | № 6 (744) 14 февраля 2025 г.

Инженер-генерал

В январе этого года исполнилось 105 лет со дня смерти уроженца Орловской губернии Николая Павловича Петрова. Видный государственный и общественный деятель, ученый-механик, инженер, профессор, он внес огромный вклад в развитие транспортной отрасли России и особенно железных дорог.

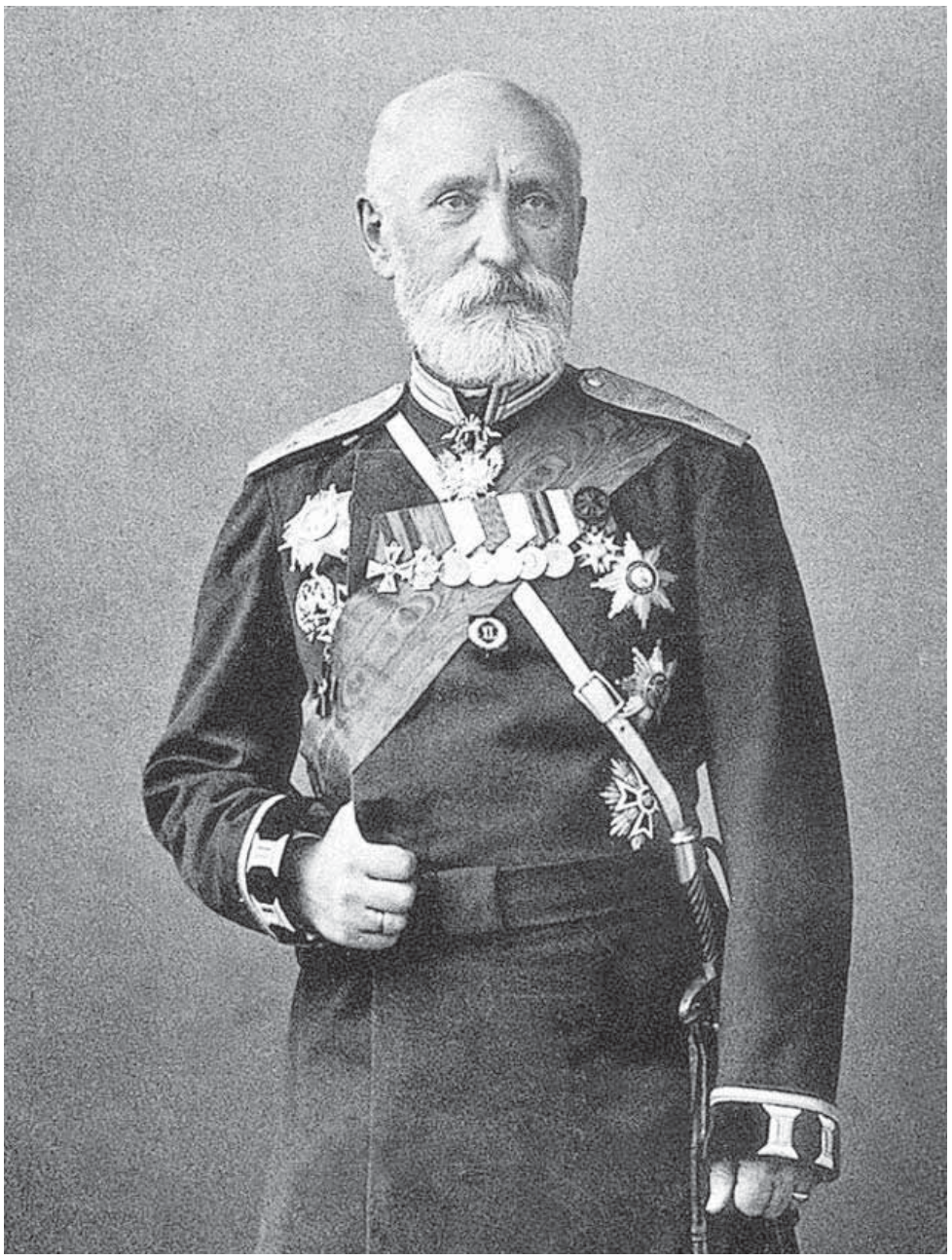

Путь в науку

Николай Петров родился 13 мая 1836 года в городе Трубчевске Орловской губернии в старинной дворянской семье. До 13 лет он жил дома, где и получил первоначальное образование, а затем отец отправил его на учебу в Санкт-Петербург. Николай окончил Константиновский кадетский корпус и в чине прапорщика поступил в офицерские классы Николаевского инженерного училища. Одновременно как вольнослушатель посещал лекции в Технологическом институте. Именно там его наставником стал известный математик Михаил Остроградский. Благодаря ему 20-летний Петров связал свою жизнь с наукой.

Начинающий ученый принимал участие в проектировании машин на Охтинском заводе. Затем около двух лет совершенствовал свое образование за границей. По возвращении читал лекции в Петербургском технологическом институте и Инженерной академии. Позже адъюнкт-профессор практической механики Николай Петров выполнял крупные научно-исследовательские работы по созданию оборудования военных заводов; возглавлял кафедры паровой механики и железнодорожного дела в Петербургском технологическом институте и Инженерной академии.

Преподавательская деятельность Н.П. Петрова продолжалась 40 лет. А главным его детищем в сфере образования стало создание Императорского Московского инженерного училища (сегодня – Российский университет транспорта (МИИТ), для которого он разработал устав и программу обучения инженеров-путейцев.

Теория смазки

Николай Павлович был одним из лучших инженеров своего времени, видным специалистом в прикладной механике; теории и устройстве паровых котлов и паровозов; подвижного состава железных дорог и железнодорожного хозяйства.

В 1883 году вышел его первый научный труд «Трение в машинах и влияние на него смазывающей жидкости». Позже появились и другие работы, в которых ученый развивал свои решения в этой области. В историю отечественной и мировой науки Николай Петров вошел как основоположник гидродинамической теории смазки.

За свою жизнь он опубликовал более 80 научных работ. Его плодотворная научная деятельность была высоко оценена коллегами и научно-техническим сообществом. Н.П. Петров был избран председателем Инженерного совета Министерства путей сообщения, почетным членом Петербургской академии наук, Московского политехнического общества, много лет возглавлял Русское техническое общество, которое присудило ему золотую медаль.

Николай Павлович прошел все ступени военной службы, в 1888 году получил чин генерал-лейтенанта, а в 1900 – инженер-генерала. В этом же году он стал членом Государственного Совета.

Организатор и управленец

В Министерстве путей сообщения, где в разное время Н.П. Петров занимал ряд крупных административных постов, он проявил способности умелого организатора и управленца. Николай Павлович был директором Департамента железных дорог, председателем Инженерного совета министерства, с 1893 года – товарищем министра путей сообщения (т. е. замминистра). За те годы, когда Петров возглавлял Управление казенных железных дорог, протяженность казенных железных дорог в России удвоилась, началась постройка дороги в Уссурийском крае. Заметную роль Н.П. Петров сыграл в строительстве Транссибирской магистрали, которую называли «стройкой века».

По его инициативе и в рекордные по тем временам сроки – за шесть лет, была построена Армавир-Туапсинская железная дорога. Для нее Николай Петров спроектировал целую систему тоннелей, виадуков и мостов, включая уникальный петлевой тоннель, позволяющий тяжелым составам плавно преодолевать сложные участки подъема. Это инженерное сооружение до сих пор является единственным в своем роде в стране. И в том, что оно уцелело, есть немалая заслуга самого Петрова. Его имение находилось в селении Шепси в окрестностях Туапсе, там он провел последние годы жизни. Во время гражданской войны на АТЖД шли ожесточенные бои, дорога разрушалась отступавшей Белой армией. Ученый отказался предоставить отступавшим войскам Деникина схемы тоннелей, которые они планировали взорвать.

Николай Павлович умер в своем имении 15 января 1920 года в возрасте 84 лет. Похоронен в Туапсе.

Признание заслуг

Об уникальности и масштабе личности Н.П. Петрова говорит перечень его государственных наград. Он был кавалером трех главных гражданских орденов Российской империи – Святого Андрея Первозванного, Святого Александра Невского, Святого Равноапостольного князя Владимира I степени, которые вручали за выдающиеся достижения в интересах государства. О международном признании заслуг ученого свидетельствуют два ордена Почетного Легиона Франции (командорский и большой офицерский кресты). Всего же Николай Павлович был награжден 16 орденами Российской империи и зарубежных стран.

Достойные наследники

Сыновья Николая Петрова продолжили дело отца – честно и достойно служили своей стране. Михаил Николаевич окончил Петербургский институт инженеров путей сообщения, долгое время работал начальником участка Варшавской железной дороги, затем возглавлял Инспекцию по контролю за движением грузов.

Николай Николаевич – выдающийся ученый-медик, онколог. В 1914 году работал во фронтовых госпиталях и издал монографию «Лечение инфекционных ран на войне», ставшую одним из основных учебных пособий для военно-полевых хирургов. В 1927 году по инициативе Николая Петрова в СССР был создан первый онкологический институт. Сегодня НИИ онкологии в Санкт-Петербурге носит его имя.

Подготовила
Анна САВИНА
по материалам открытых источников

ПРАВА должника

Разобраться с коллекторами орловцам помогут судебные приставы.

ФОТО FREEPIK.COM

О том, что делать, если взыскатель превышает полномочия и о правах должника при общении с коллектором, рассказала врио руководителя УФССП России по Орловской области Татьяна Аксютина.

С 2017 года Федеральная служба судебных приставов наделена полномочиями по осуществлению государственного контроля за деятельностью юридических лиц, осуществляющих взыскание просроченной задолженности.

А с 1 февраля 2024 года полномочия ведомства были расширены.

«До изменения законодательства банки и микрофинансовые организации обязаны были соблюдать правила взыскания долгов, но под контроль ведомства не попадали. Сейчас контроль распространяется не только на профессиональные коллекторские организации, но и на кредитные и микрофинансовые организации», — пояснила Татьяна Аксютина.

В настоящее время в Орловской области зарегистрирована одна профессиональная коллекторская организация и четыре филиала, а также четыре микрофинансовые организации.

В прошлом году в УФССП России по Орловской области поступило 177 обращений по поводу работы взыскателей. Основными поводами стали: превышение количества телефонных звонков; превышение количества текстовых сообщений; оказание психологического давления.

Так каким же образом коллекторы могут взаимодействовать с гражданином? Во-первых, у них должно быть в наличии необходимое техническое оборудование для осуществления записей разговоров. Любые сообщения, передаваемые по поводу задолженности должнику, должны фиксироваться и храниться в течение трех лет.

Кредиторы и лица, действующие от их имени, имеют право встречаться с должником лично или звонить по телефону, слать текстовые и голосовые сообщения. Также кредитор может направлять в личный кабинет должника письма через портал Госуслуг.

При этом есть ряд ограничений при взаимодействии с должником:

- любые контакты запрещены с 22 до 8 часов в рабочие дни, и с 20 до 9 часов по местному времени в выходные и праздничные дни;
- личные встречи могут осуществляться не чаще одного раза в неделю;
- телефонные переговоры допускаются не более одного раза в сутки, не более двух раз в неделю и восьми раз в месяц;
- сообщения разрешено направлять не более двух раз в сутки, четырех раз в неделю и шестнадцати в месяц.

Категорически запрещено применять к должнику и иным лицам физическую силу, угрожать убийством или причинением вреда здоровью. Нельзя уничтожать или повреждать имущество либо угрожать этим. Также запрещено применять методы взаимодействия, опасные для жизни и здоровья людей, оказывать психологическое давление, использовать выражения и совершать иные действия, унижающие честь и достоинство должника, вводить его в заблуждение относительно правовой природы и размера неисполненного обязательства, принадлежности кредитора или лица, действующего от его имени, к государственным органам.

Что же делать в случае, если права должника нарушены? В первую очередь орловцы должны зафиксировать правонарушение на видео или аудиозаписи, иметь фотографии текстовых сообщений и детализацию телефонных разговоров. По возможности нужно указать дату и время совершения противоправных действий со стороны кредиторов.

Далее необходимо сообщить об указанных фактах в УФССП России по Орловской области, приложив к своему обращению документы и материалы, содержащие сведения о долговых обязательствах, наименования коллекторской организации, данные лиц, которые осуществляли взаимодействие.

Обратиться с заявлением можно письменно или в ходе личного приема по адресу: 302010, г. Орел, ул. Авиационная, д. 5. Также есть возможность пожаловаться через интернет-приемную на официальном сайте управления: www.r57.fssp.gov.ru, через портал Госуслуг или направить обращение по адресу электронной почты управления: mail@r57.fssp.gov.ru.

«Необходимо помнить, что закон, защищая права должника, в то же время не освобождает его от исполнения долговых обязательств, а лишь ограждает граждан от неправомерных действий. Мы рекомендуем ответственно относиться к взятым на себя долговым обязательствам, а в случае возникновения просрочки предпринимать меры к погашению задолженности. И обязательно сохранять все квитанции и расписки о погашении долга», — отметила Татьяна Аксютина.

Справочно

В прошлом году орловскими судебными приставами окончено и прекращено свыше 328 тысяч исполнительных производств. Взысканная сумма по исполнительным документам — более 3 млрд 441 млн рублей, что на 73 млн рублей больше, чем в 2023-м.

На содержание детей перечислено более 486 млн рублей задолженности по алиментам. Сокращается количество находившихся на исполнении исполнительных производств о взыскании задолженности по заработной плате. В рамках исполнительных производств данной категории в прошлом году было взыскано более 2 млн 890 тыс. рублей.

Мария ИВАНОВА

РОССИЙСКАЯ ФЕДЕРАЦИЯ
ОРЛОВСКАЯ ОБЛАСТЬ
МУНИЦИПАЛЬНОЕ ОБРАЗОВАНИЕ «ГОРОД ОРЁЛ»
АДМИНИСТРАЦИЯ ГОРОДА ОРЛА
ПОСТАНОВЛЕНИЕ

30 января 2025 **№ 323**

Орел

Об организации пропуска паводковых вод на территории города Орла в 2025 году

В соответствии с Федеральным законом от 21.12.1994 № 68-ФЗ «О защите населения и территорий от чрезвычайных ситуаций природного и техногенного характера», распоряжением Правительства Орловской области от 02.12.2024 № 900-р, в целях проведения превентивных мероприятий по обеспечению безаварийного пропуска паводковых вод в 2025 году, администрация города Орла постановляет:

1. Утвердить План первоочередных мероприятий города Орла по подготовке к проведению безаварийного пропуска весеннего половодья в 2025 году согласно приложению № 1 к настоящему постановлению.

2. Утвердить список спасательных служб и служб жизнеобеспечения, организаций и войсковых частей города Орла, привлекаемых на ликвидацию последствий весеннего паводка 2025 года, согласно приложению № 2 к настоящему постановлению.

3. Утвердить перечень имущества, которым оснащаются формирования, привлекаемые на ликвидацию последствий весеннего паводка 2025 года, согласно приложению № 3 к настоящему постановлению.

4. Рекомендовать руководителям спасательных служб и служб жизнеобеспечения, организаций, предприятий и учреждений города Орла независимо от организационно-правовых форм и форм собственности:

4.1. разработать и утвердить планы мероприятий по обеспечению безопасности населения в период весеннего паводка 2025 года, копии планов представить в управление по безопасности администрации города Орла (И.В. Тарасов) до 15 февраля 2025 года;

4.2. определить порядок оповещения руководящего состава и должностных лиц при угрозе и возникновении паводкового затопления;

4.3. составить график круглосуточного дежурства ответственных работников, подвижных спасательных групп на период прохождения паводка;

4.4. осуществлять мониторинг паводковой ситуации на территории. Информацию о фактах сбоя в работе систем жизнеобеспечения, предпосылках и возникновении чрезвычайных ситуаций, связанных с прохождением весеннего паводка, незамедлительно сообщать в МКУ «ЕДДС города Орла»;

4.5. в случае начала паводка ввести «План действий по предупреждению и ликвидации чрезвычайных ситуаций природного и техногенного характера» немедленно и провести весь комплекс мероприятий, направленный на обеспечение безопасности людей и сохранности материальных средств;

4.6. до 28 февраля 2025 года о выполненных мероприятиях по подготовке к паводкоопасному периоду проинформировать комиссию по предупреждению и ликвидации чрезвычайных ситуаций и обеспечению пожарной безопасности города Орла (далее – КЧС и ОПБ города Орла).

5. Управлению по безопасности администрации города Орла (И.В. Тарасов):

5.1. до 17 февраля 2025 года уточнить план по предупреждению и ликвидации чрезвычайных ситуаций на территории города Орла;

5.2. до 28 февраля 2025 года провести проверку готовности сил и средств городского звена областной территориальной подсистемы Российской единой системы предупреждения и ликвидации чрезвычайных ситуаций к весеннему паводку;

5.3. определить порядок взаимодействия со службами и объектами экономики, формы представления данных о паводковой обстановке, организовать своевременный сбор, обобщение представленных данных, установить порядок контроля за своевременностью проводимых мероприятий;

5.4. организовать взаимодействие с Главным управлением МЧС России по Орловской области (А.А. Новиков) по вопросам оказания помощи и спасения людей в случае угрозы или возникновения чрезвычайных ситуаций, связанных с прохождением весеннего паводка;

5.5. согласовать с начальником Орловского территориального гарнизона (О.В. Ильюхин) выделение на время проведения противопаводковых мероприятий двух мобильных групп из числа военнослужащих Орловского гарнизона численностью не менее 20 человек, каждая из которых должна быть обеспечена транспортными средствами повышенной проходимости, со сроком готовности 1 час;

5.6. согласовать с УМВД России по городу Орлу (А.С. Архипов) организацию патрулирования и охрану общественного порядка, принятие мер по обеспечению охраны зданий, сооружений и имущества в зонах затопления.

6. Управлению экономического развития администрации города Орла (А.Е. Сурнова) быть в готовности к развертыванию подвижных пунктов питания, подвижных пунктов продовольственного снабжения для обеспечения питанием спасателей и эвакуированного населения и населения, оставшегося в зоне затопления.

7. Рекомендовать руководителям организаций и учреждений, попадающих в зону затопления:

7.1. в случае необходимости организовать эвакуацию людей, материальных ценностей;

7.2. принять меры к сохранению находящегося в зоне возможного затопления имущества, зданий и сооружений от повреждений ледоходом и паводковыми водами.

8. Рекомендовать руководителям спасательных служб и служб жизнеобеспечения, организаций и учреждений города Орла представить до 28 февраля 2025 года информацию о выполнении данного постановления в КЧС и ОПБ города Орла.

9. Управлению по взаимодействию со средствами массовой информации и аналитической работе администрации города Орла (О.А. Храмченкова):

9.1. опубликовать настоящее постановление в газете «Орловская городская газета» и разместить на официальном сайте администрации города Орла в сети Интернет;

9.2. систематически информировать население о паводковой обстановке, принимаемых мерах по защите населения, уменьшению последствий паводка и правилах поведения в период весеннего паводка.

10. Контроль за исполнением настоящего постановления возложить на заместителя Мэра города Орла – начальника управления жилищно – коммунального хозяйства администрации города Орла С.Н. Филатова.

Мэр города Орла Ю.Н. Парахин

Приложение № 1
к постановлению
администрации города Орла
30 января 2025 г № 323

ПЛАН
мероприятий города Орла по подготовке к проведению безаварийного пропуска весеннего половодья в 2025 году

№ п/п	Наименование мероприятий	Исполнители	Сроки исполнения
1.	Уточнение состава и определение сроков готовности сил и средств (в том числе плавсредств) к реагированию на возможные чрезвычайные ситуации (далее – ЧС), связанные с пропуском весеннего затопления.	Управление по безопасности администрации города Орла (И.В. Тарасов)	до 17 февраля
2.	Уточнение списка жилых домов, попадающих в зоны возможного затопления, списка семей, проживающих в них, в том числе подлежащих эвакуации.	Территориальные управления по районам администрации города Орла (М.В. Барбашов, М.Г. Дохнадзе, А.В. Мельников, Н.Н. Персидский), управляющие компании и обслуживающие организации (по согласованию).	до 17 февраля
3.	Уточнение плана действий по предупреждению и ликвидации чрезвычайных ситуаций природного и техногенного характера города Орла, спасательных служб и служб жизнеобеспечения, организаций города Орла на период пропуска паводковых вод.	Управление по безопасности администрации города Орла (И.В. Тарасов), спасательные службы и службы жизнеобеспечения, объекты экономики (по согласованию).	до 17 февраля
4.	Определение порядка сбора и передачи информации о прохождении весеннего половодья.	Управление по безопасности администрации города Орла (И.В. Тарасов), МКУ «ЕДДС города Орла» (А.М. Ивочкин)	до 01 февраля
5.	Уточнение планов эвакуации и первоочередного жизнеобеспечения населения с расчетом привлечения сил и средств по сценариям максимального затопления.	Управление по безопасности администрации города Орла (И.В. Тарасов), спасательные службы и службы жизнеобеспечения (по согласованию), управляющие компании и обслуживающие организации (по согласованию).	до 17 февраля
6.	Уточнение необходимого количества транспортных средств для эвакуации населения, имущества и материальных ценностей; порядок организации контроля за движением транспорта по маршрутам эвакуации.	Комитет по организации транспортного обслуживания населения и связи администрации города Орла (Р.А. Юшин)	до 20 февраля
7.	Разработка маршрутов движения пассажирского транспорта в случае затопления транспортных магистралей.	Комитет по организации транспортного обслуживания населения и связи администрации города Орла (Р.А. Юшин)	до 20 февраля
8.	Проверка запасов дезинфицирующих средств, предназначенных для ликвидации аварийных ситуаций на объектах водоснабжения и водоотведения, доведение их до необходимых норм из расчета наиболее неблагоприятного сценария паводковой обстановки.	МПП ВКХ «Орелводоканал» (В.В. Иванов)	до 20 февраля
9.	Проверка готовности пунктов временного размещения населения, эвакуированного из зон затопления, порядок организации жизнеобеспечения: регистрации, отдыха, питания, санитарно-бытовых условий, оказания медицинской помощи, охраны общественного порядка.	Управление по безопасности администрации города Орла (И.В. Тарасов)	до 20 февраля
10.	Уточнение объемов и состава запасов плавсредств, горюче-смазочных материалов, продовольствия, и предметов первой необходимости.	Управление по безопасности администрации города Орла (И.В.Тарасов), Управление экономического развития администрации города Орла (А.Е. Сурнова), МКУ «Служба технического обеспечения администрации города Орла» (И.М. Цуканов), руководители спасательных служб и служб жизнеобеспечения, объекты экономики (по согласованию).	до 20 февраля
11.	Участие в совместной штабной тренировке по теме: «Действия органов управления территориальной подсистемы Единой государственной системы предупреждения и ликвидации чрезвычайных ситуаций при ликвидации последствий весеннего половодья» под руководством Главного управления МЧС России по Орловской области.	Члены КЧС и ОПБ города Орла, управление по безопасности администрации города Орла (И.В. Тарасов), руководители спасательных служб и служб жизнеобеспечения, объекты экономики (по согласованию).	до 28 февраля
12.	Проведение заседания КЧС и ОПБ города Орла.	Управление по безопасности администрации города Орла (И.В. Тарасов).	до 28 февраля
13.	Определение перечня товарно-материальных ценностей, документации на объектах экономики, складах, стройплощадках, расположенных в зонах затопления; обеспечение их вывоза и охраны.	Руководители спасательных служб и служб жизнеобеспечения, объекты экономики (по согласованию).	до 17 февраля
14.	Уточнение состава оперативных групп города Орла, спасательных служб и служб жизнеобеспечения.	Территориальные управления по районам администрации города Орла (М.В. Барбашов, М.Г. Дохнадзе, А.В. Мельников, Н.Н. Персидский), руководители спасательных служб и служб жизнеобеспечения (по согласованию).	до 17 февраля
15.	Уточнение состава оперативных групп КЧС и ОПБ города Орла, спасательных служб и служб жизнеобеспечения.	Руководители спасательных служб и служб жизнеобеспечения, объекты экономики (по согласованию).	до 01 марта
16.	Уточнение списка, порядка оповещения КЧС и ОПБ города Орла, объектов экономики, руководящего состава, личного состава аварийных бригад.	Управление по безопасности администрации города Орла (И.В. Тарасов), руководители спасательных служб и служб жизнеобеспечения, объекты экономики (по согласованию).	до 17 февраля
17.	Проверка готовности имеющихся систем оповещения населения о паводковом затоплении.	Центр технической эксплуатации телекоммуникаций в Брянской и Орловской областях филиала ПАО «Ростелеком» (по согласованию), МКУ «ЕДДС города Орла» (А.М. Ивочкин)	до 17 февраля
18.	Проведение в образовательных учреждениях города организационно – разъяснительных мероприятий по охране жизни и здоровья детей в период весеннего паводка.	Управление образования, спорта и физической культуры администрации города Орла (А.И. Сергеева)	до 17 февраля
19.	Подготовка мостов, водопропускных сооружений и пешеходных переходов к пропуску паводковых вод.	Управление строительства, дорожного хозяйства и благоустройства администрации города Орла (Н.С. Митряев), МКУ «Объединенный муниципальный заказчик» (А.В. Карасёв)	до 17 февраля
20.	В службах жизнеобеспечения, на объектах, попадающих в зоны возможного затопления, создание необходимых запасов запорной арматуры, инструмента, подручного материала.	Руководители служб жизнеобеспечения, объекты экономики (по согласованию)	до 17 февраля
21.	Запросить в Департаменте здравоохранения Орловской области поименный учет хронических больных, беременных женщин, проживающих в зонах возможного затопления, с целью их своевременной госпитализации, а также количество дополнительной коечной сети до наступления половодья.	Управление по безопасности администрации города Орла (И.В. Тарасов)	до 10 февраля
22.	Организация взаимодействия с Орловским Центром по гидрометеорологии и мониторингу окружающей среды – филиал Федерального государственного бюджетного учреждения «Центрально-Черноземное управление по гидрометеорологии и мониторингу окружающей среды» с целью контроля подъема уровня воды в реках города Орла.	Управление по безопасности администрации города Орла (И.В. Тарасов)	до 20 февраля
23.	Проведение смотра готовности сил и средств к возможному весеннему паводку 2025 года.	Управление по безопасности администрации города Орла (И.В. Тарасов)	до 28 февраля
24.	Поддержание в состоянии готовности плавсредств и спасательных средств, обеспечение их выделения.	МБУ «Спецавтобаза по санитарной очистке города Орла» (О.С. Василюха), МПП ВКХ «Орелводоканал» (В.В. Иванов), руководители спасательных служб и служб жизнеобеспечения, объекты экономики (по согласованию)	до 01 марта
25.	Доведение до населения города Орла информации о зонах затопления, организация распространения памяток «По действиям населения при паводковом затоплении».	Управление по безопасности администрации города Орла (И.В. Тарасов), территориальные управления по районам администрации города Орла (М.В. Барбашов, М.Г. Дохнадзе, А.В. Мельников, Н.Н. Персидский), управление социальной поддержки населения, опеки и попечительства администрации города Орла (А.В. Шайкина), КУ ОО «Областной центр социальной защиты населения» (по согласованию)	до 01 марта
26.	Организация размещения памяток «По действиям населения при паводковом затоплении» в общественном транспорте.	Комитет по организации транспортного обслуживания населения и связи администрации города Орла (Р.А. Юшин)	до 01 марта
27.	Организация размещения памяток «По действиям населения при паводковом затоплении» в организациях торговли и питания города Орла.	Управление экономического развития администрации города Орла (А.Е. Сурнова).	до 01 марта
28.	Организация работы с социально неблагополучными семьями, имеющих несовершеннолетних детей по соблюдению правил безопасного поведения на водных объектах в период прохождения паводка.	Управление социальной поддержки населения, опеки и попечительства администрации города Орла (А.В. Шайкина), территориальные управления администрации города Орла (М.В. Барбашов, М.Г. Дохнадзе, А.В. Мельников, Н.Н. Персидский)	до 01 марта
29.	Проведение инструктажей с работающим населением и доведение до них памяток о правилах поведения на водоемах города Орла в период прохождения паводка.	Руководители организаций и учреждений города Орла (по согласованию)	до 01 марта
30.	Проведение очистки и приведение в порядок приемных колодцев, ливневых коллекторов, водопропускных труб. Предусмотреть устройство затворов ливневых коллекторов ко времени подъема воды по улицам Герцена, Революции, Новосильской, ручья Ленивец	Управление строительства, дорожного хозяйства и благоустройства администрации города Орла (Н.С. Митряев), управляющие компании и обслуживающие организации города Орла, МБУ «Спецавтобаза по санитарной очистке города Орла» (О.С. Василюха)	до 01 марта
31.	Проверка фасадных газопроводов и арматуры, установленной на них, принятие мер к их защите от повреждений в местах прохода льда.	Филиал АО «Газпром газораспределение Орел» (С.Н. Чунихин) (по согласованию), управляющие компании и обслуживающие организации города Орла	до 20 февраля
32.	Выполнение работ по герметизации аварийных выпусков канализации, закрытие кабельных каналов, попадающих в зону затопления, подготовка аварийных насосов для откачки воды.	МПП ВКХ «Орелводоканал» (В.В. Иванов).	до 20 февраля
33.	Согласование с начальником Орловского территориального гарнизона (в/ч 03013) вопроса о выделении спасательных групп.	Управление по безопасности администрации города Орла (И.В. Тарасов)	до 20 февраля
34.	Подготовка объектов, попадающих в зоны возможного затопления к отключению от энерго-, газоснабжения. При необходимости произвести демонтаж оборудования, блоков, систем и перевести их в безопасные места.	Руководители служб жизнеобеспечения, объекты экономики (по согласованию)	до 20 февраля
35.	Герметизация люков, колодцев, расположенных на сетях в зонах возможного затопления.	Руководители служб жизнеобеспечения, объекты экономики (по согласованию)	до 01 марта
36.	Организация взаимодействия с Главным управлением МЧС России по Орловской области по вопросу спасательных работ в период пропуска паводковых вод.	Управление по безопасности администрации города Орла (И.В. Тарасов)	до 01 марта
37.	Усиление контроля за состоянием качества питьевого водоснабжения населения города Орла.	МПП ВКХ «Орелводоканал» (В.В. Иванов)	в период прохождения паводка
38.	Организация подвоза продуктов питания, воды и других материальных средств населению.	Управление экономического развития администрации города Орла (А.Е. Сурнова)	по обстановке
39.	Организация питания спасательных формирований.	Управление экономического развития администрации города Орла (А.Е. Сурнова)	по обстановке
40.	Проведение инструктажа аварийных бригад, выделяемых на проведение противопаводковых мероприятий, о работе в условиях паводка.	Руководители спасательных служб и служб жизнеобеспечения, объектов экономики (по согласованию)	заблаговременно, до начала работ
41.	Систематический контроль за состоянием дюкеров, систем водо-, тепло-, электро-, газоснабжения, канализаций, линий связи. Организация во время паводка круглосуточного наблюдения за работой инженерных сетей и систем жизнеобеспечения.	Руководители служб жизнеобеспечения, объектов экономики (по согласованию).	по обстановке
42.	Организация охраны жилых домов, объектов экономики, попадающих в зону затопления, и соблюдения общественного порядка.	УМВД России по городу Орлу (А.С. Архипов) (по согласованию)	по обстановке
43.	Организация оперативного информирования населения города о паводковой обстановке через СМИ города Орла, запрещении выхода на лед, действиях при подтоплении.	Управление по безопасности администрации города Орла (И.В. Тарасов), управление по взаимодействию со средствами массовой информации и аналитической работе администрации города Орла (О.А. Храмченкова)	по обстановке
44.	Организация круглосуточного дежурства должностных лиц в спасательных службах и службах жизнеобеспечения, на объектах экономики, попадающих в зоны затопления.	Руководители спасательных служб и служб жизнеобеспечения, объекты экономики (по согласованию).	по обстановке

Начальник управления по безопасности администрации города Орла И.В. Тарасов

Приложение № 2
к постановлению
администрации города Орла
30 января 2025 г № 323

СПИСОК
спасательных служб и служб жизнеобеспечения, организаций и войсковых частей города Орла, привлекаемых на ликвидацию последствий весеннего паводка 2025 года

№ п/п	Наименование формирований	Наименование организаций
1.	Группа охраны общественного порядка	УМВД России по городу Орлу (по согласованию)
2.	Мобильная группа	в/ч 93872 (по согласованию)
3.	Мобильная группа	в/ч 03013 (по согласованию)
4.	Врачебно – сестринские бригады	Бюджетные учреждения здравоохранения Орловской области (по согласованию)
5.	Бригада скорой медицинской помощи	Бюджетные учреждения здравоохранения Орловской области (по согласованию)
6.	Подвижная группа оповещения населения. Звено связи	Филиал в Брянской и Орловской областях ПАО «Ростелеком» (по согласованию)
7.	Подвижный пункт питания	ООО «Столовая № 30»
8.	Группа водопроводно-канализационных сетей	МПП ВКХ «Орёлводоканал»
9.	Группа подвоза воды	МПП ВКХ «Орёлводоканал»
10.	Аварийно-диспетчерская служба	Филиал АО «Газпром газораспределение Орел» в городе Орле (по согласованию)
11.	Аварийно-техническая команда по электросетям	АО «Орелоблэнерго» (по согласованию)
12.	Группа по перевозке грузов	МБУ «Спецавтобаза по санитарной очистке города Орла»
13.	Команда по расчистке и уборке автомобильных дорог	МБУ «Спецавтобаза по санитарной очистке города Орла»
14.	Аварийная бригада	ООО «Аварийно-ремонтная служба» ООО «Вентиляционная газовая служба»
15.	Аварийно – техническая группа. Аварийно – техническая бригада.	АО «Орелгортеплоэнерго» (по согласованию)
16.	Группа эвакуации	МУП «Трамвайно-троллейбусное предприятие»
17.	Аварийная бригада повышенной готовности	Филиал АО «Квадра» – «Орловская генерация»
18.	Подвижной пункт продовольственного снабжения	АО «Орловский хлебокомбинат»

Начальник управления по безопасности администрации города Орла И.В. Тарасов

Приложение № 3
к постановлениюадминистрации города Орла
30 января 2025 г № 323

Перечень
рекомендуемого имущества, которым оснащаются формирования, привлекаемые на ликвидацию последствий весеннего паводка 2025 года

№ п/п	Имущество	Количество
1.	Костюм Л-1	на каждого человека
2.	Сапоги резиновые	на каждого человека
3.	Лопата железная штыковая	2–3 на формирование
4.	Лопата железная совковая	2–3 на формирование
5.	Лом обыкновенный	1 на формирование
6.	Фонарь аккумуляторный	3–4 на формирование
7.	Конец Александрова (веревка спасательная 25 метров)	1–2 на формирование
8.	Средства связи	2–3 радиостанции, сотовый телефон
9.	Спасательный круг	2–3 на формирование
10.	Спасательный жилет	4–5 на формирование
11.	Багор	2 на формирование
12.	Лодка	1 на формирование
13.	Топор плотничный	2–3 на формирование
14.	Пояс спасательный с карабином	2–4 на формирование
15.	Сумка санитарная	1 на формирование
16.	Мегафон	1 на формирование

Начальник управления по безопасности администрации города Орла И.В. Тарасов

РОССИЙСКАЯ ФЕДЕРАЦИЯ
ОРЛОВСКАЯ ОБЛАСТЬ
МУНИЦИПАЛЬНОЕ ОБРАЗОВАНИЕ «ГОРОД ОРЕЛ»
АДМИНИСТРАЦИЯ ГОРОДА ОРЛА
ПОСТАНОВЛЕНИЕ

03 февраля 2025 г. **№ 481**

Орел

Об утверждении Положения об оплате труда единоличного исполнительного органа акционерных обществ, 100% акций которых находится в собственности Муниципального образования «Город Орел»

В целях повышения эффективности управления акционерными обществами, 100% акций которых находится в собственности Муниципального образования «Город Орел», обеспечения единого подхода к определению размера заработной платы при заключении трудовых договоров с генеральными директорами (директорами) акционерных обществ, в соответствии с Трудовым кодексом Российской Федерации, Федеральным законом от 26.12.1995 № 208-ФЗ «Об акционерных обществах» п о с т а н о в л я ю:

1. Принять Положение об оплате труда единоличного исполнительного органа акционерных обществ, 100% акций которых находится в собственности Муниципального образования «Город Орел» (приложение).

2. Управлению муниципального имущества и землепользования администрации города Орла (С.В. Поляков) внести соответствующие изменения в трудовые договоры с генеральными директорами (директорами) акционерных обществ, 100% акций которых находится в собственности Муниципального образования «Город Орел».

3. Контроль за исполнением настоящего постановления возложить на заместителя Мэра города Орла А.В. Степанова.

Мэр города Орла Ю.Н. Парахин

Приложение к постановлению
администрации города Орла
от 03 февраля 2025 г. № 481

Положение об оплате труда единоличного исполнительного органа акционерных обществ, 100% акций которых находится в собственности Муниципального образования «Город Орел», при заключении с ними трудового договора

1. Общие положения

1.1. Настоящее Положение об условиях оплаты труда руководителей, 100% акций которых находится в собственности Муниципального образования «Город Орел» (далее – Положение) разработано в соответствии с Трудовым кодексом РФ и Уставом города Орла.

1.2. Положение принимается в целях обеспечения регулирования вопросов оплаты труда, в том числе премирования, руководителей акционерных обществ, 100% акций которых находится в собственности Муниципального образования «Город Орел» (далее – руководители акционерных обществ), при заключении с ними трудовых договоров и устанавливает зависимость оплаты их труда от конечных результатов финансово-хозяйственной деятельности акционерных обществ.

1.3. Настоящее положение определяет позицию акционера – Муниципального образования «Город Орел» в отношении оплаты труда руководителей акционерных обществ, 100% акций которых находится в собственности Муниципального образования «Город Орел».

1.4. Положение обязательно для применения в отношении руководителей акционерных обществ, 100% акций которых находится в собственности Муниципального образования «Город Орел» (далее – акционерные общества).

2. Оплата труда и социальные гарантии руководителей акционерных обществ

2.1. Оплата труда руководителя акционерного общества состоит из:
- ежемесячного должностного оклада;
- вознаграждения (выплаты);
- материальной помощи к ежегодному отпуску в размере одного ежемесячного должностного оклада, выплачиваемой один раз в год;
- денежное вознаграждение к профессиональному празднику размере одного ежемесячного должностного оклада;
- материальной помощи в размере одного ежемесячного должностного оклада в связи с:
1) бракосочетанием;
2) рождением ребенка;
3) смертью близких родственников (родители, супруг(а), дети);
4) тяжелым заболеванием на основании решения комиссии, созданной работодателем (при представлении соответствующих документов);
5) юбилеем (50 лет и далее каждые 10 последующих лет со дня рождения (для женщин также – 55 лет)).

2.2. Оплата труда руководителя акционерного общества производится за счет собственных средств общества.

2.3. Ежегодный основной оплачиваемый отпуск руководителя акционерного общества составляет 28 календарных дней и может быть ему предоставлен как полностью, так и по частям. Конкретные сроки предоставления ежегодного отпуска определяются руководителем по согласованию с администрацией города Орла.

Руководитель общества имеет право на ежегодный дополнительный оплачиваемый отпуск продолжительностью 7 календарных дней в связи с ненормированным рабочим днем.

3. Порядок установления ежемесячного должностного оклада руководителей обществ

3.1. Ежемесячный должностной оклад руководителя акционерного общества устанавливается исходя из базовой тарифной ставки руководителя предприятия и коэффициента кратности к ней и определяется по формуле:

О = БТС х К, где:
О – ежемесячный должностной оклад руководителя акционерного общества;
БТС – базовая тарифная ставка руководителя акционерного общества, составляющая 38484 рублей;
К – коэффициент кратности в соответствии с таблицей 1.

Таблица 1

Среднесписочная численность работников акционерного общества за год, предшествующий году, в котором определяется ежемесячный должностной оклад руководителя акционерного общества, человек	Значение коэффициента кратности
1–15	1,3
16–30	1,7
31–70	1,8
71–100	2
101–300	2,4

3.2. Для установления или изменения должностного оклада руководитель общества представляет в управление муниципального имущества и землепользования администрации города Орла письменную информацию о среднесписочной численности работников акционерного общества за год, предшествующий году, в котором определяется ежемесячный должностной оклад руководителя акционерного общества.

3.3. Для вновь создаваемых акционерных обществ, в том числе в результате реорганизации, при установлении должностного оклада руководителя акционерного общества учитывается плановая численность сотрудников акционерного общества, с обязательным последующим пересмотром должностного оклада в следующем финансовом году с учетом требований, предусмотренных п. 3.2. настоящего Положения.

3.4. Изменение ежемесячного должностного оклада руководителя акционерного общества производится в случае изменения среднесписочной численности работников акционерного общества не чаще одного раза в год. При сокращении дивидендов (в сравнении с аналогичным периодом прошлого года) или образовании убытка по данным квартальной бухгалтерской отчетности за предшествующие 4 квартала, если это произошло в период исполнения обязанностей данного руководителя, увеличение должностного оклада руководителя не производится.

3.5. Изменение ежемесячного должностного оклада руководителя акционерного общества производится путем заключения дополнительного соглашения к трудовому договору.

4. Порядок премирования руководителей акционерных обществ

4.1. Размер ежеквартальной премии за положительный финансовый результат рассчитывается путем умножения однократной величины должностного оклада руководителя акционерного общества на фактически отработанное время, то есть при начислении премии не учитывается период временной нетрудоспособности и отпуска руководителя акционерного общества. Размер ежеквартальной премии за положительный финансовый результат не может превышать однократной величины должностного оклада руководителя акционерного общества.

Дивиденды, полученные и перечисленные в бюджет Муниципального образования «Город Орёл» в результате продажи и переоценки балансовой стоимости имущества общества или оказания обществу финансовой помощи учредителя в расчете размера ежеквартальной премии за результаты финансово-хозяйственной деятельности не учитывается.

4.2. Основанием для выплаты премий руководителю акционерного общества является письменное постановление администрации города Орла, издаваемое на основании протокола заседания Совета директоров акционерного общества, протокола балансовой комиссии, проводимой по итогам отчетного финансового квартала или года.

4.3. Премии руководителю общества не выплачиваются или их размер уменьшается при возникновении в период его руководства обстоятельств, указанных в Таблице 2.

Таблица 2

№ п/п	Перечень нарушений	% уменьшения
1	Совершение без согласования в установленном порядке сделок, требующих согласие единственного акционера или Совета директоров общества	100
2	Наличие необоснованной просроченной кредиторской задолженности	50
3	Наличие задолженности по перечислению дивидендов в бюджет Муниципального образования «Город Орёл»	50
4	Наличие несчастных случаев в акционерном обществе, за исключением случаев, когда нарушения требований охраны труда и техники безопасности, создавшие условия для произошедшего несчастного случая и послужившие его причиной, были допущены самим пострадавшим работником.	100
5	Нарушение руководителем условий заключенного трудового договора	50
6	Организация ведения бухгалтерского учета с нарушением установленного порядка, искажение бухгалтерской отчетности, приводящее к возникновению налоговых рисков	100
7	Нарушение порядка и сроков предоставления бухгалтерской и прочей отчетности по утвержденным формам в соответствии с действующими нормативными актами Муниципального образования «Город Орел»	50
8	Неисполнение решений, принятых на заседаниях балансовой комиссии администрации города Орла	50
9	Приостановление производственной деятельности акционерного общества или его структурного подразделения уполномоченным на то государственным органом в связи с нарушением нормативных требований по охране труда, экологических, санитарно-эпидемиологических норм	100
10	Несвоевременная выплата работникам акционерного общества установленных законодательством и/или коллективным договором премий, пособий, доплат, компенсаций	100
11	Другие нарушения, повлекшие применение мер дисциплинарного взыскания: -замечание -выговор	50 100
12	Наличие у акционерного общества признаков банкротства, просроченной задолженности перед бюджетом и государственными внебюджетными фондами	100

Невыплата премии руководителю акционерному общества или уменьшение ее размера не может рассматриваться в качестве меры дисциплинарного взыскания.

Решение о размере премии руководителю акционерного общества, либо решение не выплачивать премию принимается балансовой комиссией, закрепляется в протоколе его заседания, на основании которого издается постановление администрации города Орла.

4.6. Авансовые выплаты премий руководителю акционерного общества не допускаются.

4.7. Премирование исполняющих обязанности руководителей акционерного общества не осуществляется. Лицам, осуществляющим исполнение обязанностей руководителя акционерного общества, выплачивается разница в должностных окладах руководителя акционерного общества и основной должности данного лица.

4.8. Ежемесячный должностной оклад и премии руководителю акционерного общества выплачиваются одновременно с выплатой заработной платы всем работникам акционерного общества.

4.9. Оплата труда руководителей акционерных обществ устанавливается и осуществляется с учетом определяемого органами местного самоуправления предельного уровня соотношения среднемесячной заработной платы руководителя акционерного общества и среднемесячной заработной платы работников данного акционерного общества.

Начальник управления муниципального имущества и землепользования администрации города Орла С.В. Поляков

В АДМИНИСТРАЦИИ ГОРОДА ОРЛА ОБЪЯВЛЕН КОНКУРС
НА ЗАМЕЩЕНИЕ ДОЛЖНОСТИ МУНИЦИПАЛЬНОЙ СЛУЖБЫ:

- главный специалист отдела по противодействию коррупции управления муниципальной службы и кадров администрации города Орла.

Требования к кандидатам для замещения должности муниципальной службы главного специалиста отдела по противодействию коррупции управления муниципальной службы и кадров администрации города Орла:
- наличие образования не ниже среднего профессионального;
- требования к стажу не предъявляются;
- должен знать основы законодательства Российской Федерации, в том числе: Конституции Российской Федерации, федеральных законов, нормативных правовых актов Президента Российской Федерации, законов и нормативных правовых актов Орловской области, иных нормативных правовых актов, применительно к исполнению своих должностных обязанностей, Устава города Орла, общие требования делопроизводства, норм охраны труда, техники безопасности и противопожарной защиты, правил делового этикета;
- должен иметь знания: аппаратного и программного обеспечения, возможностей и особенностей применения современных информационно-коммуникационных технологий в муниципальных органах, включая использование возможностей межведомственного документооборота, общих вопросов в области обеспечения информационной безопасности;
- должен уметь работать с людьми, обладать коммуникативными навыками, пользоваться компьютерной и другой организационной техникой, а также необходимым программным обеспечением в соответствии с базовым уровнем квалификационных требований к муниципальному служащему в области информационно-коммуникационных технологий;
- долен иметь навыки: работы с внутренними и периферийными устройствами компьютера, работы с информационно-телекоммуникационными сетями, в том числе сетью Интернет, работы в операционной системе, управления электронной почтой, работы в текстовом редакторе, работы с электронными таблицами, подготовки презентаций, использования графических объектов в электронных документах, работы с базами данных; работы с правовыми системами «Гарант», «Консультант Плюс», навыки подготовки делового письма, ведения деловых переговоров, аналитической работы и контроля, публичных выступлений, разрешения конфликтных ситуаций; владеть прогрессивными методами работы, повышающими оперативность и качество выполнения должностных обязанностей.

В конкурсную комиссию предоставляются следующие документы:
личное заявление (заполняется при подаче документов);
согласие на обработку персональных данных (заполняется при подаче документов);
- анкету по установленной форме с фотографией (форма анкеты утверждена Указом Президента Российской Федерации от 10.10.2024 № 870);
паспорт (оригинал и копию);
трудовую книжку (оригинал и копию) и (или) сведения о трудовой деятельности, за исключением случаев, если трудовой договор заключается впервые;
документ об образовании и о квалификации (оригинал и копию);
документ, подтверждающий регистрацию в системе индивидуального (персонифицированного) учета (оригинал и копию), в том числе в форме электронного документа (СНИЛС);
свидетельство о постановке физического лица на учет в налоговом органе по месту жительства на территории Российской Федерации (оригинал и копию);
документы воинского учета – для военнообязанных и лиц, подлежащих призыву на военную службу (оригинал и копию);
заключение медицинского учреждения об отсутствии заболевания, препятствующего поступлению на муниципальную службу (по учетной форме № 001-ГС/у);
резюме и характеристики (по желанию).

Дата и время проведения конкурса (заседания комиссии по подведению итогов конкурса) 20 марта 2025 года в 15 час. 00 мин.
Приём документов производится с 17 февраля 2025 по 18 марта 2025 года по адресу: г. Орел, Пролетарская гора, 1, каб. 321.
Телефон: 25–52–10, (доб. 1310, 1309)
Адрес в Интернет: www.orel-adm.ru
Режим работы с 9.00 до 18.00, перерыв с 13.00 до 14.00.

ПРОЕКТ

Трудовой договор
с муниципальным служащим
город Орёл «___» _____ г.

Мэр города Орла Парахин Юрий Николаевич, действующий на основании Устава города Орла, с одной стороны и ФИО, именуемый(ая) в дальнейшем «Работник (муниципальный служащий)», с другой стороны, именуемые совместно «Стороны», заключили настоящий трудовой договор о нижеследующем:

I. Общие положения

1.1. Работодатель заключает настоящий трудовой договор с Работником (муниципальным служащим), назначенным в отдел по противодействию коррупции управления муниципальной службы и кадров администрации города Орла на старшую должность муниципальной службы (категория «специалисты») – главным специалистом, установив испытательный срок с «___-___» _____-_____ 20___-___ г. по «___-___» _____-_____20__-__ г., присвоив квалификационный разряд ___-_____, распоряжением администрации города Орла от «___» _____ года № _____/к.

1.2. Настоящий трудовой договор заключается на неопределенный срок.

1.3. Дата начала работы _____ года.

1.4. Настоящий трудовой договор регулирует трудовые отношения между Работодателем и Работником (муниципальным служащим). Работа по данному трудовому договору является основным местом работы Работника (муниципального служащего).

1.5. Работник (муниципальный служащий) подлежит обязательному социальному страхованию в соответствии с Трудовым кодексом Российской Федерации и иными федеральными законами.

1.6. Работнику (муниципальному служащему) обеспечиваются надлежащие организационно-технические условия, необходимые для исполнения должностных обязанностей: рабочее место, оборудованное в соответствии с должностными обязанностями (должностной инструкцией).

II. Права и обязанности сторон

2.1. Права и обязанности Работника (муниципального служащего)

2.1.1. Работник (муниципальный служащий) имеет права, предусмотренные Федеральным законом от 02 марта 2007 г. № 25-ФЗ «О муниципальной службе в Российской Федерации» (далее – Федеральный закон), законом Орловской области от 09.01.2008 № 736-ОЗ «О муниципальной службе в Орловской области» и муниципальными правовыми актами города Орла; иные права, предусмотренные трудовым законодательством.

2.1.2. Работник (муниципальный служащий) обязан:

- исполнять обязанности, предусмотренные действующим законодательством, должностной инструкцией, в том числе соблюдать ограничения, выполнять обязательства и требования к служебному поведению, не нарушать запреты, которые установлены Федеральным законом, другими федеральными законами и иными нормативными правовыми актами;

- участвовать в работах по благоустройству городских территорий и мероприятиях по охране окружающей среды, в том числе в рамках санитарно-экологических двухмесячников и санитарных дней; содействовать (участвовать) в оказании поддержки социально ориентированным некоммерческим организациям, благотворительной деятельности и добровольчеству (волонтерству).

2.2. Права и обязанности Работодателя

2.2.1. Работодатель имеет право:

- требовать от Работника (муниципального служащего) исполнения должностных обязанностей, возложенных на него настоящим трудовым договором, должностной инструкцией, правовыми актами Работодателя, а также соблюдения служебного распорядка администрации города Орла;
- поощрять Работника (муниципального служащего);
- привлекать Работника (муниципального служащего) к дисциплинарной ответственности в случае совершения им дисциплинарного проступка;
- реализовывать иные права, предусмотренные Федеральным законом, иными федеральными законами и нормативными правовыми актами о муниципальной службе Российской Федерации, Трудовым кодексом Российской Федерации и иными правовыми актами в сфере трудовых отношений.

2.2.2. Работодатель обязан:

а) обеспечить Работнику (муниципальному служащему) организационно-технические условия, необходимые для исполнения должностных обязанностей;

б) обеспечить предоставление Работнику (муниципальному служащему) гарантий, установленных Федеральным законом, иными нормативными правовыми актами и настоящим трудовым договором;

в) соблюдать трудовое законодательство Российской Федерации, законодательство о муниципальной службе Российской Федерации, положения нормативно-правовых актов о муниципальной службе и условия настоящего трудового договора;

г) исполнять иные обязанности, предусмотренные Федеральным законом и иными нормативными правовыми актами о муниципальной службе Российской Федерации, Трудовым кодексом Российской Федерации и иными правовыми актами в сфере трудовых отношений.

Ш. Рабочее (служебное) время и время отдыха, оплата труда

3.1. Работодатель устанавливает Работнику (муниципальному служащему):

3.1.1. нормальную продолжительность рабочего времени, продолжительность ежедневной работы с 09–00 час. до 18–00 час., перерыв с 13–00 час. до 14–00 час., рабочие дни: понедельник – пятница, нерабочие дни: суббота, воскресенье;

3.1.2. Оплата труда Работника (муниципального служащего) производится в виде денежного содержания, которое состоит из должностного оклада муниципального служащего в соответствии с замещаемой им должностью муниципальной службы (далее – должностной оклад), а также из следующих ежемесячных и иных дополнительных выплат:

- должностной оклад в размере 11845,18 рублей; ежемесячная надбавка к должностному окладу за особые условия муниципальной службы – _____ рублей; ежемесячная надбавка к должностному окладу за выслугу лет на муниципальной службе – _____ рублей; ежемесячное денежное поощрение – _____;

- ежемесячная процентная надбавка к должностному окладу за работу со сведениями, составляющими государственную тайну, устанавливаемой в порядке и размерах, определяемых законодательством Российской Федерации (устанавливается при условии работы со сведениями, составляющими государственную тайну);

- единовременная выплата при предоставлении ежегодного оплачиваемого отпуска (в размере двух должностных окладов);

- премии за выполнение особо важных и сложных заданий, а также иные премии (в соответствии с правовым актом Работодателя в размере до его должностного оклада с установленными ежемесячными выплатами);

- материальная помощь (материальная помощь при предоставлении ежегодного оплачиваемого отпуска в размере одного должностного оклада; в соответствии с правовым актом Работодателя в размере до его должностного оклада с установленными ежемесячными выплатами);

3.1.3. заработная плата Работнику выплачивается два раза в месяц 1 и 16 числа в соответствии с порядком, определенным ст. 136 Трудового кодекса Российской Федерации;

3.1.4. ежегодный основной оплачиваемый отпуск продолжительностью 30 календарных дней;

3.1.5. ежегодный дополнительный оплачиваемый отпуск:

- за выслугу лет в соответствии с законодательством Российской Федерации и Орловской области о муниципальной службе;

- за ненормированный служебный день в размере 0 календарных дней (предоставляется Работникам (муниципальным служащим), которым установлен ненормированный служебный день).

3.2. В случае смерти Работника (муниципального служащего) в период действия трудового договора, его семье выплачивается пособие в размере трех должностных окладов Работника (муниципального служащего).

3.3. Условия премирования и оказания материальной помощи регулируются соответствующим муниципальным правовым актом города Орла.

3.4. На основании правового акта Работодателя, в пределах установленной сметы расходов, Работнику (муниципальному служащему) производится выплата денежных средств на санаторно-курортное лечение, размер и условия выплаты которых определяются правовым актом Работодателя.

IV. Изменение, дополнение и расторжение трудового договора

4.1. Изменения и дополнения могут быть внесены в настоящий трудовой договор по соглашению сторон в следующих случаях:
а) при изменении законодательства Российской Федерации;
б) по инициативе любой из сторон настоящего трудового договора.

4.2. Изменения и дополнения, вносимые в настоящий трудовой договор, оформляются в виде письменных соглашений, которые являются неотъемлемой частью настоящего трудового договора.

4.3. Настоящий трудовой договор может быть прекращен по основаниям, предусмотренным Трудовым кодексом Российской Федерации, законодательством Российской Федерации о муниципальной службе Российской Федерации.

4.4. Прекращение трудового договора по соглашению сторон оформляется соглашением к нему, которое является неотъемлемой частью трудового договора и действует с момента подписания его сторонами. В этом случае Работнику (муниципальному служащему) выплачивается выходное пособие в размере трех среднемесячных заработных плат.

V. Ответственность сторон

5.1. Работодатель и Работник (муниципальный служащий) несут ответственность за неисполнение или ненадлежащее исполнение взятых на себя обязанностей и обязательств в соответствии с законодательством Российской Федерации.

5.2. Запрещается требовать от Работника (муниципального служащего) исполнения должностных обязанностей, не установленных настоящим трудовым договором и должностной инструкцией Работника (муниципального служащего).

VI. Прочие условия.

6.1. Споры, возникающие между сторонами, разрешаются в установленном действующим законодательством порядке.

6.2. В части, не предусмотренной настоящим трудовым договором, Работодатель и Работник (муниципальный служащий) руководствуются законодательством о муниципальной службе Российской Федерации, трудовым законодательством и иными нормативными правовыми актами Российской Федерации, содержащими нормы трудового права.

6.3. Трудовой договор составлен в двух экземплярах, один из которых хранится у Работника (муниципального служащего), другой – у Работодателя в личном деле Работника (муниципального служащего).

ПОДПИСИ СТОРОН:

«Работник (муниципальный служащий)» паспорт: (кем, когда) Адрес: _____ подпись	«Работодатель» ИНН 5701000745 Мэр города Орла Парахин Юрий Николаевич _____ (подпись) М.П.

Древнерусский меч

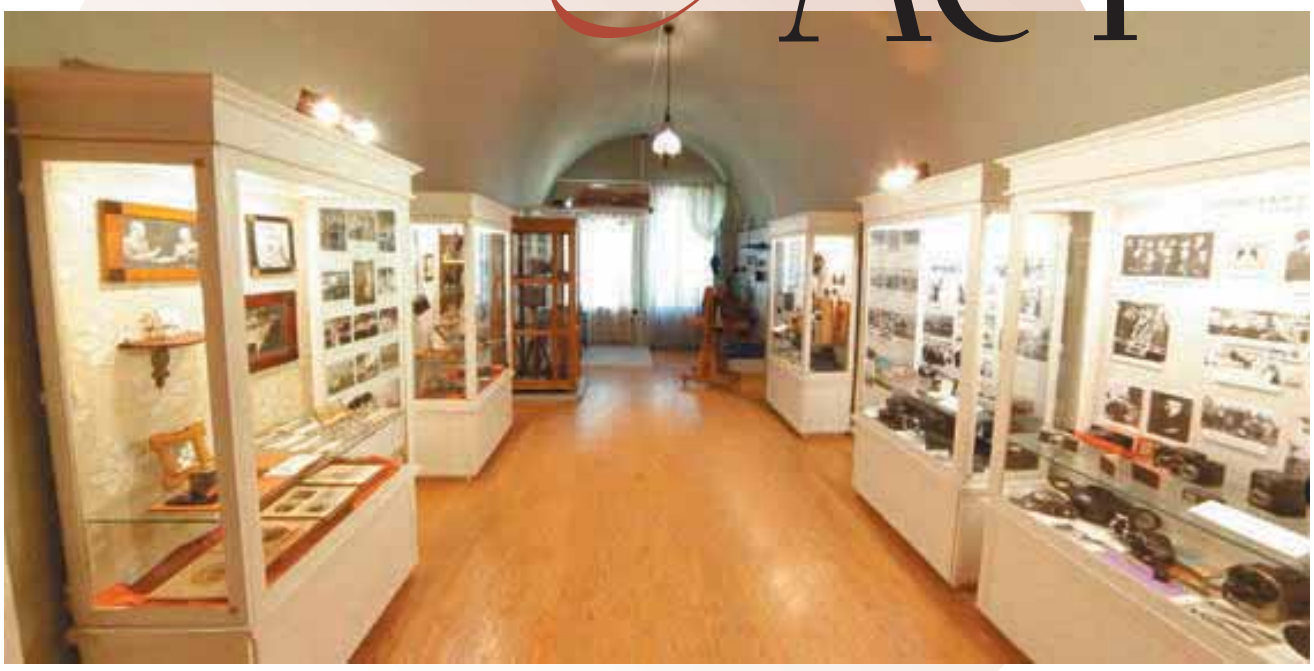

18 февраля в Орловском краеведческом музее открывается очередная выставка, посвященная историко-археологическому наследию Орловщины (6+).

Впервые будет представлен уникальный древнерусский меч XII–XIII веков, найденный в Мценском районе. Артефакт был изъят сотрудниками регионального УФСБ России в ходе проведения оперативно-разыскных мероприятий.

На выставке будут представлены новые антропологические портретные реконструкции первых жителей Орла и служилых людей Орловского гарнизона и первые результаты исследования массового захоронения эпохи Смутного времени, найденного на территории Орловской крепости осенью 2024 года.

Выставка будет работать до 30 марта.

Ольга БАБЕНКОВА

Гулянья на заставе

В эти выходные жителей и гостей Орла приглашает в гости Знаменская богатырская застава.

В орловском пригороде в грядущее воскресенье, 16 февраля, пройдут гулянья в честь Дня православной молодежи (6+). Общегородское празднование состоится на Знаменской богатырской заставе по благословению митрополита Орловского и Болховского Тихона. Гостей ждут как духовные, так и спортивные мероприятия.

– Гостей ждут встречи со священниками, выступления богатырей и участие в спортивных состязаниях. Вход свободный, приглашаются все желающие. Организаторы рекомендуют взять с собой теплую одежду и хорошее настроение, – рассказали «Орловской городской газете» в информационно-аналитическом отделе Орловской митрополии.

Программа праздника такая: в 11:45 сбор гостей у храма святого Лазаря Сербского (пгт. Знаменка, ул. Заречная, 22), с 12:00 до 12:20 пройдет молебен о семье, с 12:20 до 13:30 – богатырские игры, с 13:30 до 14:00 – трапеза.

Вход свободный.

Инга РОМАНОВА

Аттестат о среднем общем образовании (серия А № 6795794) от 20 июня 2001 г., выданный на имя Илиева Руслана Тохтасуновича, считать недействительным.
РЕКЛАМА

МИРАТОРГ

ЗАРПЛАТА ТЕПЕРЬ ВЫШЕ!

- ВЫСОКАЯ ЗАРАБОТНАЯ ПЛАТА
- ДОСТАВКА СЛУЖЕБНЫМ ТРАНСПОРТОМ
- КОМПЛЕКСНЫЕ ОБЕДЫ
- ВЫДАЧА МЯСНЫХ НАБОРОВ
- ПРИВЕДИ ДРУГА – ПОЛУЧИ 15 000 РУБЛЕЙ

ЗВОНИ:
8-930-062-86-37
8-919-220-89-12

- РАБОЧИЙ НА ФЕРМУ З/П 81 000 РУБЛЕЙ
- ТРАКТОРИСТ З/П 63 000 РУБЛЕЙ
- ДВОРОВОЙ З/П 52 000 РУБЛЕЙ
- ПРАЧКА З/П 46 000 РУБЛЕЙ
- ОПЕРАТОР НА ПРОИЗВОДСТВО З/П 57 000 РУБЛЕЙ
- СЛЕСАРЬ З/П 57 000 РУБЛЕЙ
- ВОДИТЕЛЬ ПОГРУЗЧИКА З/П 55 700 РУБЛЕЙ
- СТАРШИЙ ОПЕРАТОР ЛОС З/П 57 000 РУБЛЕЙ
- ЭЛЕКТРИК-НАЛАДЧИК З/П 62 000 РУБЛЕЙ
- МЕНЕДЖЕР ПО КАЧЕСТВУ З/П 85 000 РУБЛЕЙ
- ОФИС-МЕНЕДЖЕР З/П 37 000 РУБЛЕЙ
- КОНТРОЛЕР З/П 32 000 РУБЛЕЙ

РЕКЛАМА

«ОРЛОВСКАЯ ГОРОДСКАЯ ГАЗЕТА»
Учредители: администрация города Орла, Орловский городской Совет народных депутатов.
Издатель: МАУ города Орла «Городское информационно-издательское агентство».
Директор и главный редактор Е.И. ГЛАЗКОВА.
Адрес издателя и редакции: 302030, г. Орел, пл. Мира, 3 (6-й этаж).
Телефоны: 544-911 (журналисты), 544-101 (бухгалтерия, факс). E-mail: orel-gazeta@mail.ru

Газета зарегистрирована управлением Федеральной службы по надзору в сфере связи, информационных технологий и массовых коммуникаций по Орловской области. Свидетельство серии ПИ № ТУ 57-00114 от 31 августа 2010 года.

Редакция не всегда разделяет мнение авторов публикуемых материалов. Коммерческая информация публикуется с пометкой «На правах рекламы» или «Реклама». Цена свободная. Выходит по пятницам. Индекс издания – 53223. Художественные произведения и стихотворения не публикуются.

Отпечатана в АО «Типография «Труд» (302028, г. Орел, ул. Ленина, 1).
Заказ № 22.
Тираж 4000 экз. Офсетная печать.
Подписано в печать 13.02.2025 г.: по графику – 17.00, фактически – 17.00.

16+

РОССИЙСКАЯ ФЕДЕРАЦИЯ
ОРЛОВСКАЯ ОБЛАСТЬ
МУНИЦИПАЛЬНОЕ ОБРАЗОВАНИЕ «ГОРОД ОРЁЛ»
АДМИНИСТРАЦИЯ ГОРОДА ОРЛА
ПОСТАНОВЛЕНИЕ

07 февраля 2025 **№ 534**

Орёл

Об утверждении Порядка определения объема и значения нормативных затрат на оказание муниципальной услуги «Осуществление издательской деятельности» Муниципальным автономным учреждением города Орла «Городское информационно-издательское агентство» в 2025 году

В соответствии с Федеральным законом от 03.11.2006 №174-ФЗ «Об автономных учреждениях», постановлением администрации города Орла от 16.12.2015 №5625 «Об утверждении Положения о формировании муниципального задания на оказание муниципальных услуг (выполнение работ) в отношении муниципальных учреждений и финансовом обеспечении выполнения муниципального задания», постановлением администрации города Орла от 25.01.2021 № 224 «Об утверждении Порядка предоставления из бюджета города Орла субсидий муниципальным бюджетным и автономным учреждениям на финансовое обеспечение выполнения ими муниципального задания, а также субсидий на иные цели», администрация города Орла постановляет:

1. Утвердить Порядок определения объема нормативных затрат на оказание муниципальной услуги «Осуществление издательской деятельности» Муниципальным автономным учреждением города Орла «Городское информационно-издательское агентство» в 2025 году согласно приложению № 1 к настоящему постановлению.

Утвердить значения нормативных затрат на оказание муниципальной услуги «Осуществление издательской деятельности» Муниципальным автономным учреждением города Орла «Городское информационно-издательское агентство» в 2025 году согласно приложению № 2 к настоящему постановлению.

Распространить действие настоящего постановление на правоотношения, возникшие с 01.01.2025.

Управлению по взаимодействию со средствами массовой информации и аналитической работе администрации города Орла (О.А. Храмченкова)

опубликовать настоящее постановление в газете «Орловская городская газета» и разместить на официальном сайте администрации города Орла в сети Интернет.

Контроль за исполнением настоящего постановления возложить на заместителя Мэра города Орла А.В. Степанова.

Исполняющий обязанности Мэра города Орла А.В. Степанов

Приложение № 1
к постановлению администрации города Орла
от «07» февраля 2025 г. №534

Порядок определения объема нормативных затрат на оказание муниципальной услуги «Осуществление издательской деятельности» Муниципальным автономным учреждением города Орла «Городское информационно-издательское агентство» в 2025 году

1. Общие положения

Настоящий Порядок определяет структуру расчета объема нормативных затрат на оказание муниципальной услуги «Осуществление издательской деятельности» (далее – муниципальная услуга) муниципальным автономным учреждением «Городское информационно-издательское агентство» (далее – Учреждение).

Утвержденный Порядок применяется в целях обоснования объема бюджетных ассигнований, предусмотренных в бюджете города Орла для финансового обеспечения выполнения муниципального задания на оказание муниципальной услуги Учреждением в очередном финансовом году.

Метод и структура расчета нормативных затрат

2.1. Для расчета объема нормативных затрат на оказание муниципальной услуги применяется нормативный метод, при котором нормативные затраты на оказание муниципальной услуги рассчитываются на единицу показателя объема оказания муниципальной услуги, установленного в муниципальном задании, на основе базового норматива затрат и корректирующих коэффициентов к базовым нормативам затрат (далее - корректирующий коэффициент).

2.2.Нормативные затраты на оказание муниципальной услуги (НЗ) рассчитываются по следующей формуле:

НЗ = БНМУ + ОБНОН х КК,

где:

БНМУ - базовый норматив затрат, непосредственно связанных с оказанием муниципальной услуги;

БНОН – базовый норматив затрат на общехозяйственные нужды на оказание муниципальной услуги;

КК — корректирующий коэффициент, равный 1.

2.3.Базовый норматив затрат рассчитывается, исходя из затрат, необходимых для оказания муниципальной услуги, с соблюдением показателей качества оказания муниципальной услуги, а также показателей, отражающих отраслевую специфику муниципальной услуги и установленных в базовом (отраслевом) перечне (далее - показатели отраслевой специфики) отраслевой корректирующий коэффициент при которых принимает значение, равное 1.

2.4.Базовый норматив затрат на оказание муниципальной услуги состоит из базового норматива:

а) затрат, непосредственно связанных с оказанием муниципальной услуги;

б) затрат на общехозяйственные нужды на оказание муниципальной услуги.

2.4.1. В базовый норматив затрат, непосредственно связанных с оказанием муниципальной услуги, входят:

а) затраты на оплату труда, в том числе начисления на выплаты по оплате труда работников, непосредственно связанных с оказанием муниципальной услуги, включая административно-управленческий персонал, страховые взносы в Пенсионный фонд Российской Федерации, фонд социального страхования Российской Федерации и Федеральный фонд обязательного медицинского страхования, страховые взносы на обязательное социальное страхование от несчастных случаев на производстве и профессиональных заболеваний в соответствии с трудовым законодательством и иными нормативными правовыми актами, содержащими нормы трудового права (далее — начисления на выплаты по оплате труда);

б) затраты на приобретение материальных запасов и особо ценного движимого имущества, потребляемого (используемого) в процессе оказания муниципальной услуги с учетом срока полезного использования;

в) иные затраты, непосредственно связанные с оказанием муниципальной услуги, в том числе типографские услуги, включая стоимость бумаги; расходы, связанные с распространением тиража (экспедирование тиража сторонними организациями); приобретение и обслуживание специализированных программных продуктов для издательской деятельности.

2.4.2. В базовый норматив затрат на общехозяйственные нужды на оказание муниципальной услуги входят:

а) затраты на коммунальные услуги, в том числе: затраты на водоснабжение и водоотведение, затраты на отопление и технологические нужды; затраты на электроснабжение, затраты на обращение с ТКО;

б) затраты на содержание объектов недвижимого имущества, закрепленного за Учреждением на праве оперативного управления, в том числе затраты на содержание прилегающих территорий в соответствии с утвержденными санитарными правилами и нормами;

в) затраты на содержание объектов особо ценного движимого имущества, в том числе нормативные затраты на его техническое обслуживание и текущий ремонт, нормативные затраты на материальные запасы, потребляемые в рамках содержания особо ценного движимого имущества, не отнесенные к нормативным затратам, непосредственно связанным с оказанием муниципальной услуги;

г) затраты на приобретение услуг связи;

д) затраты на приобретение транспортных услуг;

е) затраты на оплату труда и начисления на выплаты по оплате труда работников, которые не принимают непосредственного участия в оказании муниципальной услуги, включая административно-управленческий персонал, административно-хозяйственный и иной персонал;

ж) затраты на прочие общехозяйственные нужды, в том числе информационно-консультационные услуги; приобретение и обслуживание программных продуктов; нотариальные услуги; регистрационные и юридические услуги, включая госпошлины; канцелярские расходы; расходные материалы для компьютерного оборудования, почтовые расходы, затраты на обязательное страхование гражданской ответственности владельцев транспортных средств , затраты на ремонт и техобслуживание автотранспорта, включая стоимость запасных частей, затраты на обязательные медосмотры водителя автотранспорта, затраты на ГСМ, транспортный налог.

3. Порядок изменения нормативных затрат

3.1. Изменение нормативных затрат, возможно в случаях:

- внесения изменений в нормативные правовые акты, устанавливающие требования к оказанию муниципальных услуг;

- изменения объема бюджетных ассигнований, предусмотренных в решении Орловского городского Совета народных депутатов о бюджете города Орла, для финансового обеспечения выполнения муниципального задания на очередной финансовый год;

- невозможности осуществления расходов на выполнение муниципального задания в полном объеме.

При изменении нормативных затрат не допускается уменьшение субсидии, предоставляемой на финансовое обеспечение выполнения муниципального задания в течение срока его исполнения, без соответствующего изменения муниципального задания.

Начальник управления по взаимодействию со средствами массовой информации и аналитической работе администрации города Орла О.А. Храмченкова

Приложение № 2
к постановлению
администрации города Орла
от «07» февраля 2025 г. №534

Значения нормативных затрат
на оказание муниципальной услуги «Осуществление издательской деятельности» Муниципальным автономным учреждением города Орла «Городское информационно-издательское агентство» в 2025 году

№ п/п	Наименование нормативных затрат	Ед. измерения	Стоимость за единицу
1.	Базовый норматив затрат, непосредственно связанных с оказанием муниципальной услуги (в т.ч. зарплата персонала с начислениями).	Шт. (печатная страница формата А3)	3398,8 руб. 00 коп. (1835 руб. 00 коп.)
2.	Базовый норматив затрат на общехозяйственные нужды на оказание муниципальной услуги (в т.ч. коммунальные услуги и затраты на содержание недвижимого имущества)	Шт. (печатная страница формата А3)	1638 руб. 40 коп. (115 руб. 0 коп.)
Итого:			5037 руб. 20 коп.

Начальник управления по взаимодействию со средствами массовой информации и аналитической работе администрации города Орла О.А. Храмченкова

РОССИЙСКАЯ ФЕДЕРАЦИЯ
ОРЛОВСКАЯ ОБЛАСТЬ
МУНИЦИПАЛЬНОЕ ОБРАЗОВАНИЕ «ГОРОД ОРЁЛ»
АДМИНИСТРАЦИЯ ГОРОДА ОРЛА
ПОСТАНОВЛЕНИЕ

07 февраля 2025 **№ 542**

Орёл

О внесении изменений в постановление администрации города Орла от 31.01.2025 № 358 «О проведении патриотической акции, посвященной Дню памяти о россиянах, исполнявших служебный долг за пределами Отечества»

Руководствуясь Уставом городского округа город Орел, администрация города Орла постановляет:

1. Внести в постановление администрации города Орла от 31.01.2025 № 358 «О проведении патриотической акции, посвященной Дню памяти о россиянах, исполнявших служебный долг за пределами Отечества» следующие изменения:

1.1. в пунктах 1 и 4 постановления слова «14.02.2025» заменить словами «15.02.2025».

2. Управлению по взаимодействию со средствами массовой информации и аналитической работе администрации города Орла (О.А. Храмченкова) опубликовать настоящее постановление в газете «Орловская городская газета» и разместить на официальном сайте администрации города Орла в сети Интернет.

3. Контроль за исполнением настоящего постановления возложить на заместителя Мэра города Орла С.С. Никулина.

Исполняющий обязанности Мэра города Орла А.В. Степанов

ИНФОРМАЦИОННОЕ СООБЩЕНИЕ

В связи с допущенной технической ошибкой при публикации в газете «Орловская городская газета» от 07.02.2025 № 5 (743) оповещение о начале публичных слушаний «05» февраля 2025 г. № 5 по проект внесения изменений в документацию по планировке территории, ограниченной улицами Левый берег реки Оки, Розы Люксембург, Гагарина, Красина, Панчука, Зеленый Ров, набережной Есенина, утвержденную постановлением администрации города Орла от 09.10.2008 г. № 3302, и проекту межевания территории, в границах кадастрового квартала 57:25:0020306, местоположением: г. Орел, пер. Рыночный, 7, читать дату проведения собрания участников публичных слушаний: 20.02.2025 г.

ИНФОРМАЦИОННОЕ СООБЩЕНИЕ

На основании пункта 7.7 Положения «О порядке проведения публичных слушаний по вопросам градостроительной деятельности в городе Орле», утвержденного решением Орловского городского Совета народных депутатов от 28.06.2018 г. № 41/0735-ГС:

1. Признать публичные слушания, назначенные постановлением Мэра города Орла от 14.01.2025 № 1, несостоявшимися, в связи с отсутствием на них правообладателя земельного участка с кадастровым номером 57:25:0010707:1126, площадью 1 530 кв.м, местоположением: г. Орел, ул. Максима Горького, 88.

2. Провести публичные слушания по вопросу предоставления разрешения на условно разрешенный вид использования земельного участка – «Для индивидуального жилищного строительства» (код 2.1) с кадастровым номером 57:25:0010707:1126, площадью 1 530 кв.м, местоположением: г. Орел, ул. Максима Горького, в районе д. 88, заново.

РОССИЙСКАЯ ФЕДЕРАЦИЯ
ОРЛОВСКАЯ ОБЛАСТЬ
МУНИЦИПАЛЬНОЕ ОБРАЗОВАНИЕ «ГОРОД ОРЕЛ»
МЭР ГОРОДА ОРЛА
ПОСТАНОВЛЕНИЕ

11 февраля 2025 **№ 6**

Орёл

О назначении публичных слушаний по вопросу предоставления разрешения на условно разрешенный вид использования земельного участка с кадастровым номером 57:25:0010707:1126, местоположением: г. Орел, ул. Максима Горького, в районе д. 88

Рассмотрев обращение Петрова Сергея Ивановича от 09.01.2025 № УС14-П-1, протокол публичных слушаний от 06.02.2025 № 3, руководствуясь статьями 5.1, 39 Градостроительного кодекса Российской Федерации, статьей 18 Устава города Орла, Положением «О порядке проведения публичных слушаний по вопросам градостроительной деятельности», принятым решением Орловского городского Совета народных депутатов от 28.06.2018 № 41/0735-ГС, на основании Закона Орловской области от 24.12.2024 № 3152-ОЗ «О перераспределении полномочий между органами местного самоуправления муниципальных образований Орловской области и органами государственной власти Орловской области», в соответствии с Правилами землепользования и застройки городского округа «Город Орел», утвержденными Решением Орловского городского Совета народных депутатов от 30.10.2008 № 38/616-ГС, постановляю:

1. Назначить публичные слушания по вопросу предоставления разрешения на условно разрешенный вид использования земельного участка – «Для индивидуального жилищного строительства» (код 2.1) с кадастровым номером 57:25:0010707:1126, площадью 1 530 кв.м, местоположением: г. Орел, ул. Максима Горького, в районе д. 88, на 06.03.2025, 16 час. 00 мин., в градостроительном зале управления градостроительства администрации города Орла (г. Орел, ул. Пролетарская Гора, д. 7).

2. Управлению по взаимодействию со средствами массовой информации и аналитической работе администрации города Орла (О.А. Храмченкова) опубликовать настоящее постановление в газете «Орловская городская газета» и разместить на официальном сайте администрации города Орла в сети Интернет.

3. Контроль за исполнением настоящего постановления возложить на исполняющего обязанности первого заместителя Мэра города Орла М.В. Родштейн.

Исполняющий обязанности Мэра города Орла А.В. Степанов

ОПОВЕЩЕНИЕ О НАЧАЛЕ ПУБЛИЧНЫХ СЛУШАНИЙ

от «12» февраля 2025 г. № 6

Администрация города Орла, в лице комиссии по землепользованию и застройке города Орла, оповещает о начале публичных слушаний по проекту:

«Предоставление разрешения на условно разрешенный вид использования земельного участка – «Для индивидуального жилищного строительства» (код 2.1) с кадастровым номером 57:25:0010707:1126, площадью 1 530 кв.м, местоположением: г. Орел, ул. Максима Горького, в районе д. 88»

Правовой акт о назначении публичных слушаний:

Постановление Мэра города Орла от 11.02.2025 г. № 6

Перечень информационных материалов к указанному проекту: -

Сроки проведения публичных слушаний по проекту:

с «14» февраля 2025 г. по «14» марта 2025 г.

Порядок проведения ПС включает:

Экспозиция (экспозиции) проекта, подлежащего рассмотрению на публичных слушаниях, проводится по адресу: г. Орел, ул. Пролетарская Гора, д. 7; Управление градостроительства администрации города Орла.

Дата открытия экспозиции (экспозиций)«14» февраля 2025 г.

Срок проведения экспозиции (экспозиций):

с «14» февраля 2025 г. по «06» марта 2025 г.

Дни и часы, в которые возможно посещение указанной экспозиции (экспозиций):

Вторник, среда, четверг с 9.00 час. до 13.00 час., с 14.00 час. до 18.00 час.

Участники публичных слушаний вносят предложения и замечания, касающиеся проекта, подлежащего рассмотрению на публичных слушаниях, в срок: с «14» февраля 2025 г. по «06» марта 2025 г. в форме:

1) письменной или устной форме в ходе проведения непосредственного обсуждения на публичных слушаниях;

2) письменной форме в адрес Комиссии;

3) посредством записи в книге (журнале) учета посетителей экспозиции проекта, подлежащего рассмотрению на публичных слушаниях.

Наименование официального сайта, на котором будут размещены проект, подлежащий рассмотрению на публичных слушаниях, и информационные материалы к нему: www.orel-adm.ru в блоке «Деятельность», раздел «Градостроительство и землепользование» – «Публичные слушания».

Дата размещения проекта, подлежащего рассмотрению на публичных слушаниях, и информационных материалов к нему на указанном официальном сайте: «14» февраля 2025 г.

Дата, время и место проведения собрания участников публичных слушаний: 06.03.2025 г., 16 час. 00 мин., в градостроительном зале управления градостроительства администрации г. Орла (г. Орел, ул. Пролетарская Гора, д. 7).

Контактный номер телефона для получения справки по вопросам, связанным с проведением процедуры публичных слушаний: +7 (4862) 76–43–52.

Заместитель председателя комиссии по землепользованию и застройке города Орла,
начальник управления градостроительства администрации города Орла М.В. Родштейн
Член Комиссии, ответственный за организацию проведения публичных слушаний А.М. Фесенко

Проект решения о предоставлении разрешения на условно разрешенный вид использования земельного участка

О предоставлении разрешения на условно разрешенный вид использования земельного участка с кадастровым номером 57:25:0010707:1126, местоположением: г. Орел, ул. Максима Горького, в районе д. 88

Рассмотрев обращение Петрова Сергея Ивановича от 09.01.2025 № УС14-П-1, заключение о результатах публичных слушаний _____ 2025, рекомендации комиссии по землепользованию и застройке города Орла, выписку из Единого государственного реестра недвижимости об основных характеристиках и зарегистрированных правах на объект недвижимости от 15.01.2025 № КУВИ-001/2025–10892923, руководствуясь статьями 39, 56, 57 Градостроительного кодекса Российской Федерации, Постановлением Правительства Российской Федерации от 13.03.2022 № 279 «Об информационном обеспечении градостроительной деятельности», на основании Закона Орловской области от 24.12.2024 № 3152-ОЗ «О перераспределении полномочий между органами местного самоуправления муниципальных образований Орловской области и органами государственной власти Орловской области», в соответствии с Правилами землепользования и застройки городского округа «Город Орел», утвержденными Решением Орловского городского Совета народных депутатов от 30.10.2008 № 38/616-ГС, администрация города Орла постановляет:

1. Предоставить разрешение на условно разрешенный вид использования земельного участка – «Для индивидуального жилищного строительства» (код 2.1) с кадастровым номером 57:25:0010707:1126, площадью 1 530 кв.м, местоположением: г. Орел, ул. Максима Горького, в районе д. 88.

2. Управлению градостроительства администрации города Орла (М.В. Родштейн) направить настоящее постановление для размещения в информационной системе обеспечения градостроительной деятельности.

3. Управлению по взаимодействию со средствами массовой информации и аналитической работе администрации города Орла

(О.А. Храмченкова) опубликовать настоящее постановление в газете «Орловская городская газета» и разместить на официальном сайте администрации города Орла в сети Интернет.

4. Контроль за исполнением настоящего постановления возложить на исполняющего обязанности первого заместителя Мэра города Орла М.В. Родштейн.

Мэр города Орла Ю.Н. Парахин

РОССИЙСКАЯ ФЕДЕРАЦИЯ
ОРЛОВСКАЯ ОБЛАСТЬ
МУНИЦИПАЛЬНОЕ ОБРАЗОВАНИЕ «ГОРОД ОРЕЛ»
МЭР ГОРОДА ОРЛА
ПОСТАНОВЛЕНИЕ

11 февраля 2025 **№ 7**

Орёл

О назначении публичных слушаний по проекту межевания территории с целью корректировки красных линий ул. Садово-Пушкарная, пересекающих земельный участок с кадастровым номером 57:25:0020235:15, местоположением: Российская Федерация, Орловская область, г. Орёл, ул. Садово-Пушкарная, д. 63

Рассмотрев обращение Управления градостроительства, архитектуры и землеустройства Орловской области от 10.02.2025 № 2828, руководствуясь статьями 5.1, 41, 43, 46 Градостроительного кодекса Российской Федерации, статьей 18 Устава города Орла, Положением «О порядке проведения публичных слушаний по вопросам градостроительной деятельности», принятым решением Орловского городского Совета народных депутатов от 28.06.2018 № 41/0735-ГС, Законом Орловской области от 24.12.2024 № 3252-ОЗ «О перераспределении полномочий между органами местного самоуправления муниципальных образований Орловской области и органами государственной власти Орловской области», Правилами землепользования и застройки городского округа «Город Орел», утвержденными решением Орловского городского Совета народных депутатов от 30.10.2008 № 38/616-ГС, постановляю:

1. Назначить публичные слушания по проекту межевания территории с целью корректировки красных линий ул. Садово-Пушкарная, пересекающих земельный участок с кадастровым номером 57:25:0020235:15, местоположением: Российская Федерация, Орловская область, г. Орёл, ул. Садово-Пушкарная, д. 63, на 27.02.2025, 16 час. 20 мин., в градостроительном зале управления градостроительства администрации города Орла (г. Орел, ул. Пролетарская Гора, д. 7).

2. Управлению по взаимодействию со средствами массовой информации и аналитической работе администрации города Орла (О.А. Храмченкова) опубликовать настоящее постановление в газете «Орловская городская газета» и разместить на официальном сайте администрации города Орла в сети Интернет.

3. Контроль за исполнением настоящего постановления возложить на исполняющего обязанности первого заместителя Мэра города Орла М.В. Родштейн.

Исполняющий обязанности Мэра города Орла А.В. Степанов

ОПОВЕЩЕНИЕ О НАЧАЛЕ ПУБЛИЧНЫХ СЛУШАНИЙ

от «12» февраля 2025 г. № 7

Администрация города Орла, в лице комиссии по землепользованию и застройке города Орла, оповещает о начале публичных слушаний по проекту:

«Проект межевания территории с целью корректировки красных линий ул. Садово-Пушкарная, пересекающих земельный участок с кадастровым номером 57:25:0020235:15, местоположением: Российская Федерация, Орловская область, г. Орёл, ул. Садово-Пушкарная, д. 63»

Правовой акт о назначении публичных слушаний:

Постановление Мэра города Орла от 11.02.2025 г. № 7

Перечень информационных материалов к указанному проекту:

- заключение Управления градостроительства, архитектуры и землеустройства Орловской области;

- проект межевания территории с целью корректировки красных линий ул. Садово-Пушкарная, пересекающих земельный участок с кадастровым номером 57:25:0020235:15, местоположением: Российская Федерация, Орловская область, г. Орёл, ул. Садово-Пушкарная, д. 63.

Сроки проведения публичных слушаний по проекту:

с «14» февраля 2025 г. по «07» марта 2025 г.

Порядок проведения ПС включает:

Экспозиция (экспозиции) проекта, подлежащего рассмотрению на публичных слушаниях, проводится по адресу:

г. Орел, ул. Пролетарская Гора, д. 7; Управление градостроительства администрации города Орла.

Дата открытия экспозиции (экспозиций)«14» февраля 2025 г.

Срок проведения экспозиции (экспозиций):

с «14» февраля 2025 г. по «27» февраля 2025 г.

Дни и часы, в которые возможно посещение указанной экспозиции (экспозиций):

Вторник, среда, четверг с 9.00 час. до 13.00 час., с 14.00 час. до 18.00 час.

Участники публичных слушаний вносят предложения и замечания, касающиеся проекта, подлежащего рассмотрению на публичных слушаниях, в срок: с «14» февраля 2025 г. по «27» февраля 2025 г. в форме:

1) письменной или устной форме в ходе проведения непосредственного обсуждения на публичных слушаниях;

2) письменной форме в адрес Комиссии;

3) посредством записи в книге (журнале) учета посетителей экспозиции проекта, подлежащего рассмотрению на публичных слушаниях.

Наименование официального сайта, на котором будут размещены проект, подлежащий рассмотрению на публичных слушаниях, и информационные материалы к нему: www.orel-adm.ru в блоке «Деятельность», раздел «Градостроительство и землепользование» – «Публичные слушания»

Дата размещения проекта, подлежащего рассмотрению на публичных слушаниях, и информационных материалов к нему на указанном официальном сайте: «14» февраля 2025 г.

Дата, время и место проведения собрания участников публичных слушаний: 27.02.2025 г. 16 час. 20 мин., в градостроительном зале управления градостроительства администрации города Орла (г. Орел, ул. Пролетарская Гора, д. 7)

Контактный номер телефона для получения справки по вопросам, связанным с проведением процедуры публичных слушаний: +7 (4862) 76–43–52.

Заместитель председателя комиссии по землепользованию и застройке города Орла,
начальник управления градостроительства администрации города Орла М.В. Родштейн
Член Комиссии, ответственный за организацию проведения публичных слушаний А.М. Фесенко

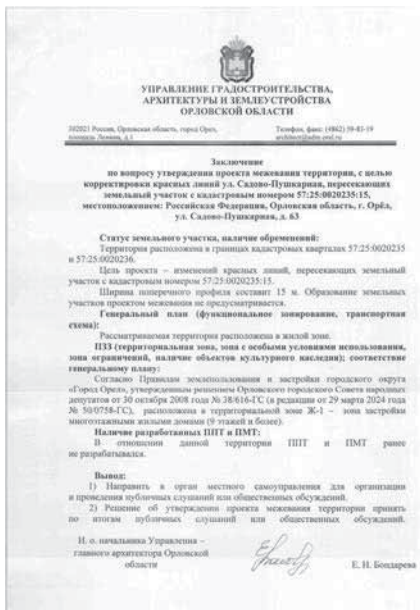

УПРАВЛЕНИЕ ГРАДОСТРОИТЕЛЬСТВА, АРХИТЕКТУРЫ И ЗЕМЛЕУСТРОЙСТВА ОРЛОВСКОЙ ОБЛАСТИ

302021 Россия, Орловская область, город Орел, площадь Ленина, д.1 — Телефон, факс (4862) 59-83-19

Заключение
по вопросу утверждения проекта межевания территории, с целью корректировки красных линий ул. Садово-Пушкарная, пересекающих земельный участок с кадастровым номером 57:25:0020235:15, местоположением: Российская Федерация, Орловская область, г. Орёл, ул. Садово-Пушкарная, д. 63

Статус земельного участка, наличие обременений:
Территория расположена в границах кадастровых кварталах 57:25:0020235 и 57:25:0020236.
Цель проекта – изменений красных линий, пересекающих земельный участок с кадастровым номером 57:25:0020235:15.
Ширина поперечного профиля составит 15 м. Образование земельных участков проектом межевания не предусматривается.
Генеральный план (функциональное зонирование, транспортная схема):
Рассматриваемая территория расположена в жилой зоне.
ПЗЗ (территориальная зона, зона с особыми условиями использования, зона ограничений, наличие объектов культурного наследия); соответствие генеральному плану:
Согласно Правилам землепользования и застройки городского округа «Город Орел», утвержденным решением Орловского городского Совета народных депутатов от 30 октября 2008 года № 38/616-ГС (в редакции от 29 марта 2024 года № 50/0758-ГС), расположена в территориальной зоне Ж-1 – зона застройки многоэтажными жилыми домами (9 этажей и более).
Наличие разработанных ППТ и ПМТ:
В отношении данной территории ППТ и ПМТ ранее не разрабатывался.

Вывод:
1) Направить в орган местного самоуправления для организации и проведения публичных слушаний или общественных обсуждений.
2) Решение об утверждении проекта межевания территории принять по итогам публичных слушаний или общественных обсуждений.

И. о. начальника Управления – главного архитектора Орловской области — Е. Н. Бондарева

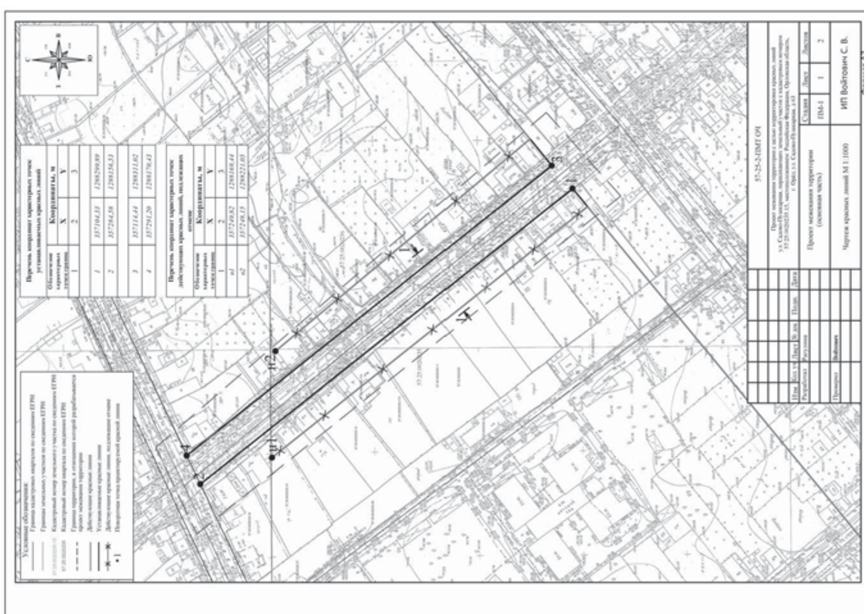

ИНФОРМАЦИОННОЕ СООБЩЕНИЕ

В соответствии с постановлением администрации города Орла N 493 от 19.02.2015 года « Об утверждении Порядка выявления и демонтажа (переноса) самовольно установленных нестационарных объектов на территории города Орла» (в редакции постановления от 27.04.2016г. №1855) территориальным управлением по Северному району администрации города Орла составлены уведомления о фиксации самовольно установленных объектов:

- металлические гаражи, 2 шт., расположенные на земельном участке по адресу: г. Орёл, ул. Бурова, 19, кадастровый квартал 57:25:00400202;
- металлический гараж, 1 шт., расположенный на земельном участке по адресу: г. Орёл, ул. Рощинская, в районе дома № 23, кадастровый номер 57:25:0040308:83;
- металлические ворота, расположенные на земельном участке по адресу: г. Орёл, пер. Керамический, 7, кадастровый номер 57:25:0040215: 323;

Данные уведомления размещены на самовольно установленных объектах, произведена фотофиксация.

ИНФОРМАЦИОННОЕ СООБЩЕНИЕ ОБ ОРГАНИЗАЦИИ РАБОТЫ НЕСТАЦИОНАРНЫХ КАФЕ НА ТЕРРИТОРИИ, ПРИМЫКАЮЩЕЙ К СТАЦИОНАРНОМУ ОБЪЕКТУ ОБЩЕСТВЕННОГО ПИТАНИЯ, НА ТЕРРИТОРИИ МУНИЦИПАЛЬНОГО ОБРАЗОВАНИЯ «ГОРОД ОРЁЛ»

Во исполнение постановлений администрации города Орла от 21 сентября 2015 года № 4192 «О размещении нестационарных объектов на территории муниципального образования «Город Орёл», от 24 октября 2016 года № 4798 «Об утверждении схем размещения нестационарных торговых объектов на территории города Орла» управление экономического развития администрации города Орла извещает об организации работы нестационарных кафе на территории, примыкающей к стационарному предприятию общественного питания, на территории муниципального образования «Город Орёл» в период с 15 апреля по 15 октября 2025 года.

Торговые места для размещения нестационарных торговых объектов – нестационарных кафе расположены по адресам:

№ п/п	№ графической схемы размещения НТО	Вид НТО	Адрес месторасположения НТО	Вид собственности земельного участка, здания, строения, сооружения, на которых располагается НТО	Ассортимент реализуемых товаров, оказываемых услуг	Площадь для размещения НТО, кв. м	Срок размещения НТО (месяц, год)	Цена за размещение НТО
1	11	Нестационарное кафе	ул. Тургенева, в районе дома № 16	муниципальная собственность	услуги общественного питания (ОКВЭД 56)	33,5	с 15.04.2025 по 15.10.2025	45739,96
2	89	Нестационарное кафе	ул. Комсомольская, д. 50, пом. 1	муниципальная собственность	услуги общественного питания (ОКВЭД 56)	21,4	с 15.04.2025 по 15.10.2025	29218,96
3	111	Нестационарное кафе	ул. Тургенева, в районе дома № 16	муниципальная собственность	услуги общественного питания (ОКВЭД 56)	68,2	с 15.04.2025 по 15.10.2025	93118,36
4	113	Нестационарное кафе	ул. Ленина, в районе дома № 24/26	муниципальная собственность	услуги общественного питания (ОКВЭД 56)	67,68	с 15.04.2025 по 15.10.2025	92408,36
5	114	Нестационарное кафе	ул. Ленина, в районе дома № 34	государственная собственность не разграничена	услуги общественного питания (ОКВЭД 56)	99,94	с 15.04.2025 по 15.10.2025	136455,26
6	115	Нестационарное кафе	ул. Октябрьская, в районе дома № 35	государственная собственность не разграничена	услуги общественного питания (ОКВЭД 56)	50	с 15.04.2025 по 15.10.2025	68268,59
7	116	Нестационарное кафе	ул. Ленина, в районе дома № 16/20	государственная собственность не разграничена	услуги общественного питания (ОКВЭД 56)	20	с 15.04.2025 по 15.10.2025	27307,44
8	128	Нестационарное кафе	пл. Карла Маркса, д. 1/3 (у ресторана «KFC»)	муниципальная собственность	услуги общественного питания (ОКВЭД 56)	4,9	с 15.04.2025 по 15.10.2025	6690,32
9	147	Нестационарное кафе	ул. Кромская, 12	государственная собственность не разграничена	услуги общественного питания (ОКВЭД 56)	30	с 15.04.2025 по 15.10.2025	27307,44
10	149	Нестационарное кафе	ул. Ленина, в районе дома № 24/26	муниципальная собственность	услуги общественного питания (ОКВЭД 56)	24	с 15.04.2025 по 15.10.2025	32768,92
11	159	Нестационарное кафе	ул. Ленина, в районе дома № 37	государственная собственность не разграничена	услуги общественного питания (ОКВЭД 56)	26,59	с 15.04.2025 по 15.10.2025	36305,24
12	166	Нестационарное кафе	ул. Ленина, в районе дома № 19/2	муниципальная собственность	услуги общественного питания (ОКВЭД 56)	55,7	с 15.04.2025 по 15.10.2025	76051,21
13	167	Нестационарное кафе	ул. Орджоникидзе, в районе дома № 2	государственная собственность не разграничена	услуги общественного питания (ОКВЭД 56)	60	с 15.04.2025 по 15.10.2025	81922,31
14	169	Нестационарное кафе	ул. Ленина, в районе д. № 25	муниципальная собственность	услуги общественного питания (ОКВЭД 56)	134	с 15.04.2025 по 15.10.2025	182959,82
15	204	Нестационарное кафе	ул. Тургенева, в районе дома № 16	муниципальная собственность	услуги общественного питания (ОКВЭД 56)	34,1	с 15.04.2025 по 15.10.2025	46559,18
16	205	Нестационарное кафе	ул. Тургенева, № 16	муниципальная собственность	услуги общественного питания (ОКВЭД 56)	23	с 15.04.2025 по 15.10.2025	31403,55
17	206	Нестационарное кафе	ул. Автовокзальная, д.№ 3	муниципальная собственность	услуги общественного питания (ОКВЭД 56)	12,6	с 15.04.2025 по 15.10.2025	17203,68
18	207	Нестационарное кафе	ул. Ленина, д.№ 29	муниципальная собственность	услуги общественного питания (ОКВЭД 56)	22	с 15.04.2025 по 15.10.2025	30038,18
19	208	Нестационарное кафе	ул. Московская, д. № 32а (остановка общественного транспорта «Кинотеатр «Родина»)	муниципальная собственность	услуги общественного питания (ОКВЭД 56)	30	с 15.04.2025 по 15.10.2025	40961,15
20	214	Нестационарное кафе	наб. Дубровинского, д. № 62, пом. 203	муниципальная собственность – 7,5 кв. м; территория МКД – 13,5 кв. м	услуги общественного питания (ОКВЭД 56)	7,5	с 15.04.2025 по 15.10.2025	10240,29
21	215	Нестационарное кафе	ул. Ленина, в районе дома № 16/20	муниципальная собственность	услуги общественного питания (ОКВЭД 56)	11,7	с 15.04.2025 по 15.10.2025	15974,85
22	217	Нестационарное кафе	ул. Гостиная, в районе дома № 2	муниципальная собственность	услуги общественного питания (ОКВЭД 56)	50	с 15.04.2025 по 15.10.2025	68268,59
23	221	Нестационарное кафе	ул. Ленина, в районе дома № 19	муниципальная собственность	услуги общественного питания (ОКВЭД 56)	67	с 15.04.2025 по 15.10.2025	91479,91
24	222	Нестационарное кафе	ул. Ленина, в районе дома № 37	муниципальная собственность	услуги общественного питания (ОКВЭД 56)	30	с 15.04.2025 по 15.10.2025	40961,15
25	223	Нестационарное кафе	ул. Ленина, в районе дома № 24/26	муниципальная собственность	услуги общественного питания (ОКВЭД 56)	14,8	с 15.04.2025 по 15.10.2025	20207,50
26	224	Нестационарное кафе	ул. Ленина, в районе дома № 19/2	муниципальная собственность	услуги общественного питания (ОКВЭД 56)	39,5	с 15.04.2025 по 15.10.2025	53932,19
27	226	Нестационарное кафе	пл. Маршала Жукова, в районе дома № 1	государственная собственность не разграничена	услуги общественного питания (ОКВЭД 56)	106	с 15.04.2025 по 15.10.2025	144729,41
28	227	Нестационарное кафе	ул. Ленина, в районе дома № 45	муниципальная собственность	услуги общественного питания (ОКВЭД 56)	69	с 15.04.2025 по 15.10.2025	94210,65
29	232	Нестационарное кафе	ул. Салтыкова-Щедрина, в районе дома № 21	муниципальная собственность	услуги общественного питания (ОКВЭД 56)	30,1	с 15.04.2025 по 15.10.2025	41097,69
30	233	Нестационарное кафе	ул. Комсомольская, в районе дома № 40	муниципальная собственность	услуги общественного питания (ОКВЭД 56)	20	с 15.04.2025 по 15.10.2025	27307,44
31	235	Нестационарное кафе	ул. Московская, д. № 30	муниципальная собственность	услуги общественного питания (ОКВЭД 56)	217,3	с 15.04.2025 по 15.10.2025	102420,84
32	236	Нестационарное кафе	ул. Тургенева, в районе дома № 16	муниципальная собственность	услуги общественного питания (ОКВЭД 56)	42,6	с 15.04.2025 по 15.10.2025	58164,84
33	238	Нестационарное кафе	ул. Ленина, д. № 29	муниципальная собственность	услуги общественного питания (ОКВЭД 56)	101,58	с 15.04.2025 по 15.10.2025	138694,47
34	239	Нестационарное кафе	ул. Октябрьская, в районе дома № 27	муниципальная собственность	услуги общественного питания (ОКВЭД 56)	59,09	с 15.04.2025 по 15.10.2025	80679,82
35	240	Нестационарное кафе	ул. Красноармейская, в районе дома № 2	муниципальная собственность	услуги общественного питания (ОКВЭД 56)	49,3	с 15.04.2025 по 15.10.2025	67312,83
36	243	Нестационарное кафе	ул. Октябрьская, д. № 65	муниципальная собственность	услуги общественного питания (ОКВЭД 56)	87,8	с 15.04.2025 по 15.10.2025	59939,82
37	244	Нестационарное кафе	ул. Октябрьская, д. № 22	муниципальная собственность	услуги общественного питания (ОКВЭД 56)	43	с 15.04.2025 по 15.10.2025	29355,49
38	245	Нестационарное кафе	ул. Салтыкова-Щедрина, в районе дома № 21 со стороны ул. Тургенева	муниципальная собственность	услуги общественного питания (ОКВЭД 56)	33	с 15.04.2025 по 15.10.2025	18773,86
39	246	Нестационарное кафе	ул. Ленина, в районе дома № 39 со стороны ул. Максима Горького	муниципальная собственность	услуги общественного питания (ОКВЭД 56)	35	с 15.04.2025 по 15.10.2025	47788,01

Графические схемы размещения объектов приведены в Приложении № 1 к настоящему информационному сообщению.

Уполномоченным органом по заключению договоров на размещение нестационарных кафе на территории, примыкающей к стационарному предприятию общественного питания, (далее – Договор) является управление экономического развития администрации города Орла.

Право на заключение Договора имеет юридическое лицо или индивидуальный предприниматель, имеющий в собственности или пользовании стационарное предприятие общественного питания (далее – Заявитель), при условии подачи заявления с указанием ИНН и ОГРН (ОГРНИП) заявителя в уполномоченный орган в сроки, указанные в настоящем информационном сообщении.

К заявлению должны быть приложены следующие документы:

1) полученная не ранее чем за шесть месяцев до даты подачи заявления выписка из Единого государственного реестра юридических лиц или заверенная копия такой выписки (для юридических лиц), полученная не ранее чем за шесть месяцев до даты подачи заявления выписка из Единого государственного реестра индивидуальных предпринимателей или нотариально заверенная копия такой выписки (для индивидуальных предпринимателей);

2) документ, подтверждающий полномочия лица на осуществление действий от имени Заявителя:

- для юридического лица: копия решения о назначении или об избрании либо приказа о назначении физического лица на должность, в соответствии с которым такое физическое лицо обладает правом действовать от имени Заявителя без доверенности (далее – руководитель). В случае если от имени Заявителя действует иное лицо, к заявлению должна быть также приложена доверенность на осуществление действий от имени Заявителя либо копия такой доверенности, заверенная печатью Заявителя и подписанная руководителем Заявителя или уполномоченным этим руководителем лицом. В случае если указанная доверенность подписана лицом, уполномоченным руководителем Заявителя, заявление должно содержать сведения о документе, подтверждающем полномочия такого лица;

- для индивидуального предпринимателя: копия документа, удостоверяющего личность. В случае если от имени Заявителя действует иное лицо, к заявлению должна быть также приложена доверенность на осуществление действий от имени Заявителя либо заверенная копия такой доверенности;

3) согласованный эскиз, дизайн-проект внешнего вида нестационарного кафе, с даты согласования которого с управлением градостроительства администрации города Орла, прошло не более 5 лет до момента подачи заявления;

4) согласованный юридическим лицом или индивидуальным предпринимателем ассортиментный перечень реализуемых товаров;

5) удостоверенная копия документа, подтверждающего наличие в собственности или пользовании у хозяйствующего субъекта стационарного предприятия общественного питания, при котором предполагается организация нестационарного кафе;

6) платежный документ, подтверждающий внесение денежных средств, равных цене размещения нестационарного объекта.

Заявления представляются в управление экономического развития администрации города Орла по адресу: г. Орёл, Пролетарская гора, 1, каб. 520 в рабочие дни с 9:00 до 18:00, перерыв с 13:00 до 14:00 (время московское), с 14 февраля по 15 марта 2025 года. Контактное лицо: Башкатова Ольга Владимировна, тел. +7 (4862) 25–52–10 (доб. 2704), Андреева Елена Алексеевна +7 (4862) 25–52–10 (доб. 2708).

Поступившие заявления регистрируются в журнале согласно Приложению № 2 к настоящему информационному сообщению, рассматриваются на заседании комиссии по размещению нестационарных торговых объектов (за исключением киосков и павильонов) на территории города Орла в течение 5 рабочих дней с даты окончания приема заявок.

Заявителю отказывается в приеме заявки в случае отсутствия приложений, несоответствия требованиям настоящего информационного сообщения. Заявки, поданные раньше или позже указанного времени не принимаются.

Для получения права на заключение Договора Заявители представляют в письменной форме в отдел потребительского рынка управления экономического развития администрации города Орла по адресу: 302028, г. Орел, Пролетарская гора, 1, каб. 520 – заполненное заявление в 2-х экземплярах (форма заявления – Приложение № 3 к настоящему информационному сообщению)

К заявлению прилагаются:

1) полученная не ранее чем за шесть месяцев до даты подачи заявления выписка из Единого государственного реестра юридических лиц или заверенная копия такой выписки (для юридических лиц), полученная не ранее чем за шесть месяцев до даты подачи заявления выписка из Единого государственного реестра индивидуальных предпринимателей или нотариально заверенная копия такой выписки (для индивидуальных предпринимателей);

2) документ, подтверждающий полномочия лица на осуществление действий от имени Заявителя:

- для юридического лица: копия решения о назначении или об избрании либо приказа о назначении физического лица на должность, в соответствии с которым такое физическое лицо обладает правом действовать от имени Заявителя без доверенности (далее – руководитель). В случае если от имени Заявителя действует иное лицо, к заявлению должна быть также приложена доверенность на осуществление действий от имени Заявителя либо копия такой доверенности, заверенная печатью Заявителя и подписанная руководителем Заявителя или уполномоченным этим руководителем лицом. В случае если указанная доверенность подписана лицом, уполномоченным руководителем Заявителя, заявление должно содержать сведения о документе, подтверждающем полномочия такого лица;

- для индивидуального предпринимателя: копия документа, удостоверяющего личность. В случае если от имени Заявителя действует иное лицо, к заявлению должна быть также приложена доверенность на осуществление действий от имени Заявителя либо заверенная копия такой доверенности;

3) согласованный эскиз, дизайн-проект внешнего вида нестационарного кафе, с даты согласования которого с управлением градостроительства администрации города Орла, прошло не более 5 лет до момента подачи заявления;

4) согласованный юридическим лицом или индивидуальным предпринимателем ассортиментный перечень реализуемых товаров;

5) удостоверенная копия документа, подтверждающего наличие в собственности или пользовании у хозяйствующего субъекта стационарного предприятия общественного питания, при котором предполагается организация нестационарного кафе;

6) платежный документ, подтверждающий внесение денежных средств, равных цене размещения нестационарного объекта.

Денежные средства за размещение нестационарного объекта – нестационарного кафе, примыкающего к стационарному объекту общественного питания, перечисляется на расчетный счет:

Финансовое управление администрации города Орла (администрация города Орла л/с 05543011980)
ИНН 5701000745
КПП 575301001
р/с 03232643547010005400
Банк: Отделение Орел//УФК по Орловской области г. Орел
БИК 015402901
КБК 0

Договоры (форма договора – Приложение № 4 к настоящему информационному сообщению) с Заявителями, представившими заявления, отвечающие требованиям настоящего информационного сообщения, рассмотренные на заседании комиссии по размещению передвижных нестационарных торговых объектов на территории города Орла, заключаются в течение 20 дней с даты окончания приема заявлений. Денежные средства, равные цене размещения нестационарного объекта, внесенные ими, перечисляются в бюджет города Орла.

В заключении договора может быть отказано при несоответствии заявления хозяйствующего субъекта требованиям настоящего информационного сообщения.

Приложение № 1
к информационному сообщению

Графические схемы размещения нестационарных кафе на территории города Орла
1. (11) Нестационарное кафе
(г. Орёл, ул. Тургенева, в районе дома № 16)

2. (89) Нестационарное кафе
(г. Орёл, ул. Комсомольская, д.50, пом. 1)

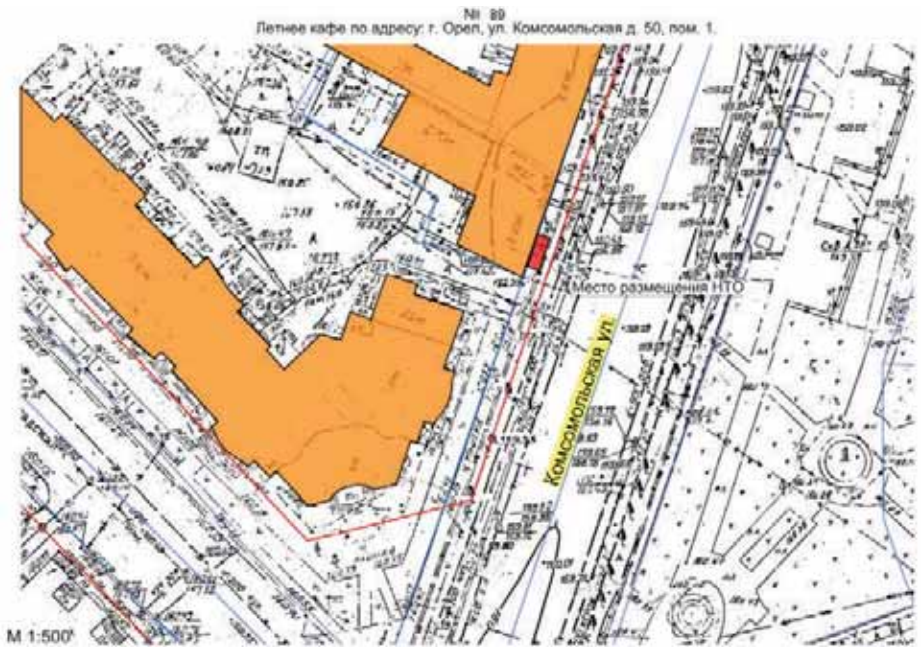

3. (111) Нестационарное кафе
(г. Орёл, ул. Тургенева, в районе д. № 16)

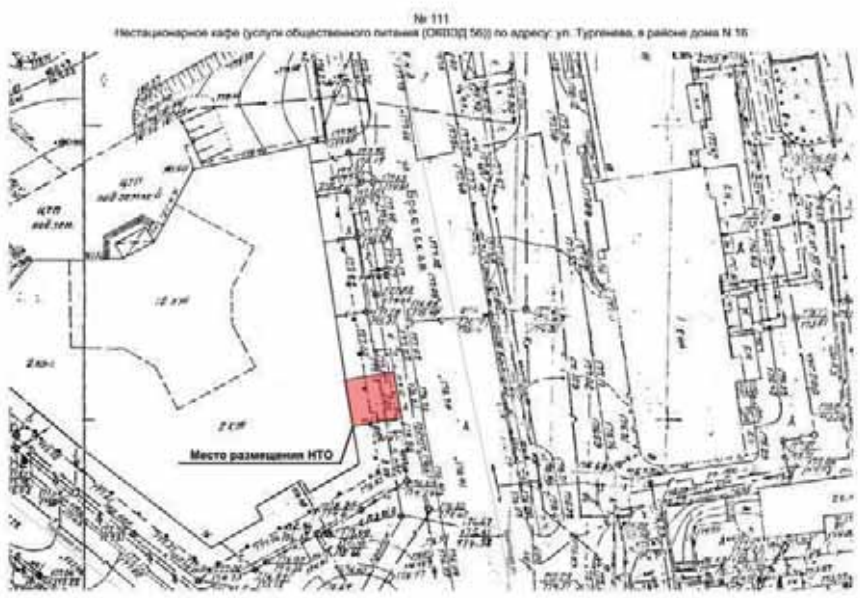

4. (113) Нестационарное кафе
(г. Орёл, ул. Ленина, дом № 24/26, пом. 28)

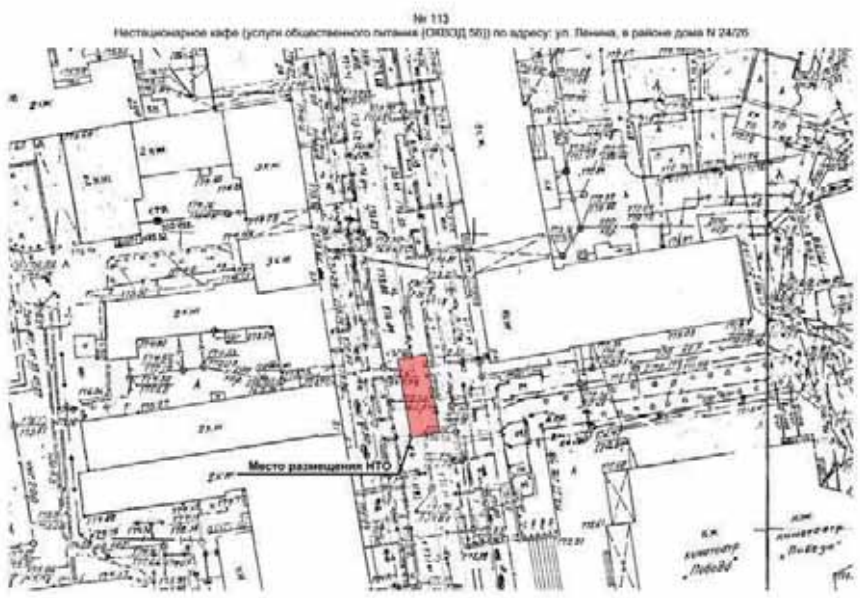

5. (114) Нестационарное кафе
(г. Орёл, ул. Ленина, в районе дома № 34)

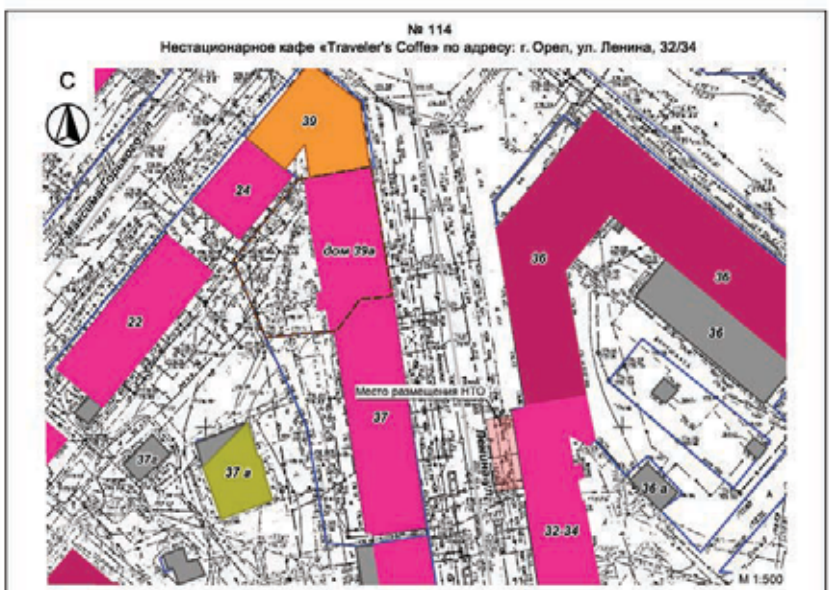

6. (115) Нестационарное кафе
(г. Орёл, ул. Октябрьская, в районе дома № 35)

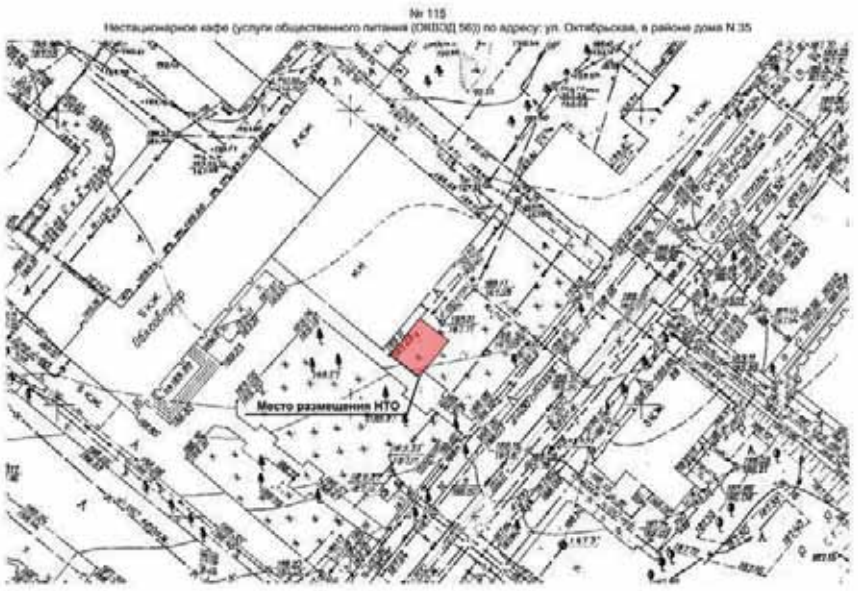

7. (116) Нестационарное кафе
(г. Орёл, ул. Ленина, в районе дома № 16/20)

8. (128) Нестационарное кафе
(г. Орёл, пл. Карла Маркса, д.1/3 (у ресторана «KFC»)

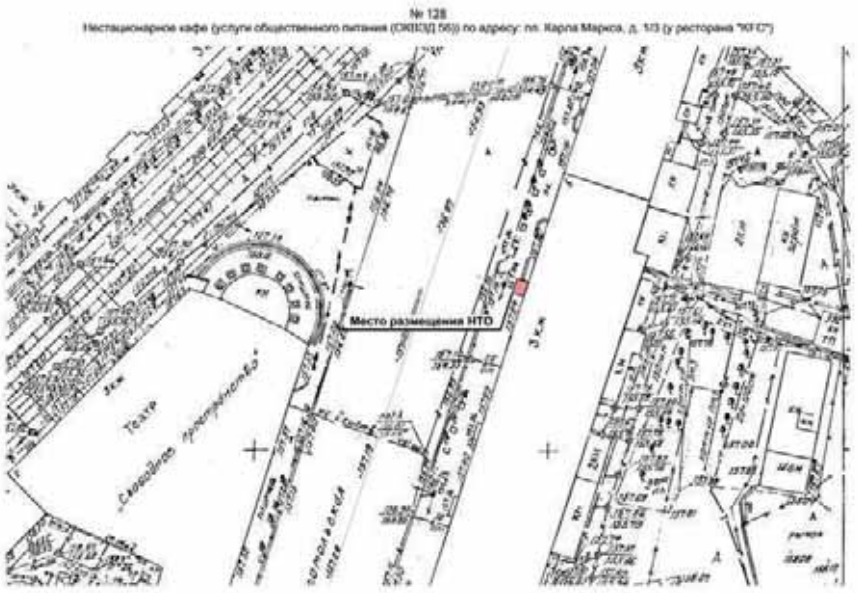

9. (147) Нестационарное кафе
(г. Орёл, ул. Кромская, в районе дома № 12)

10. (149) Нестационарное кафе
(г. Орёл, ул. Ленина, в районе дома № 24/26)

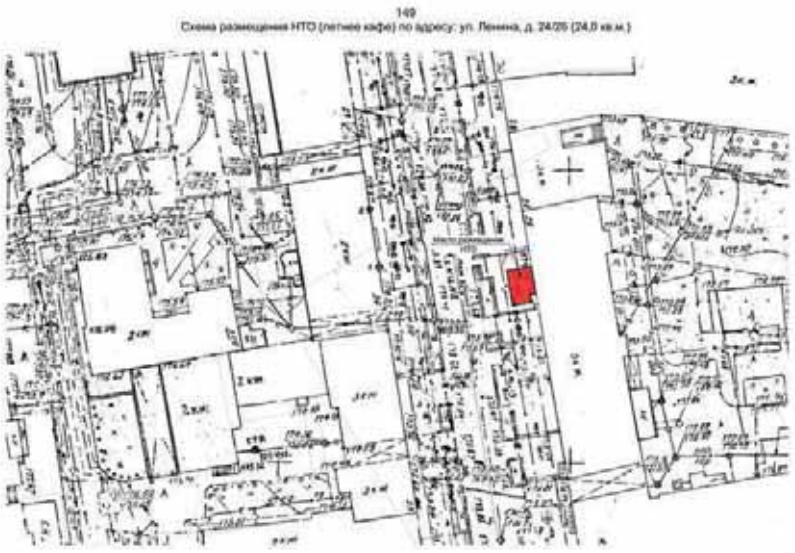

11. (159) Нестационарное кафе
(г. Орёл, ул. Ленина, в районе дома № 37)

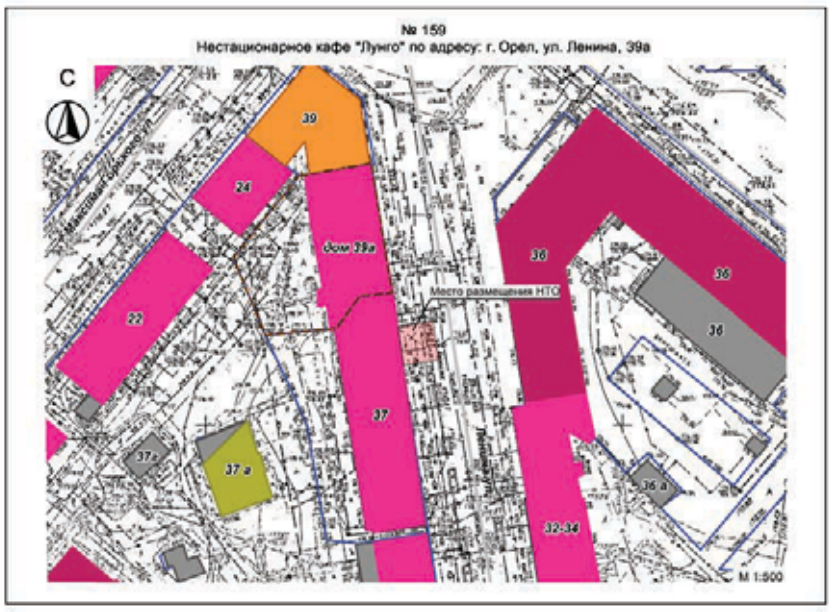

12. (166). Нестационарное кафе
(г. Орёл, ул. Ленина, в районе дома № 19/2)

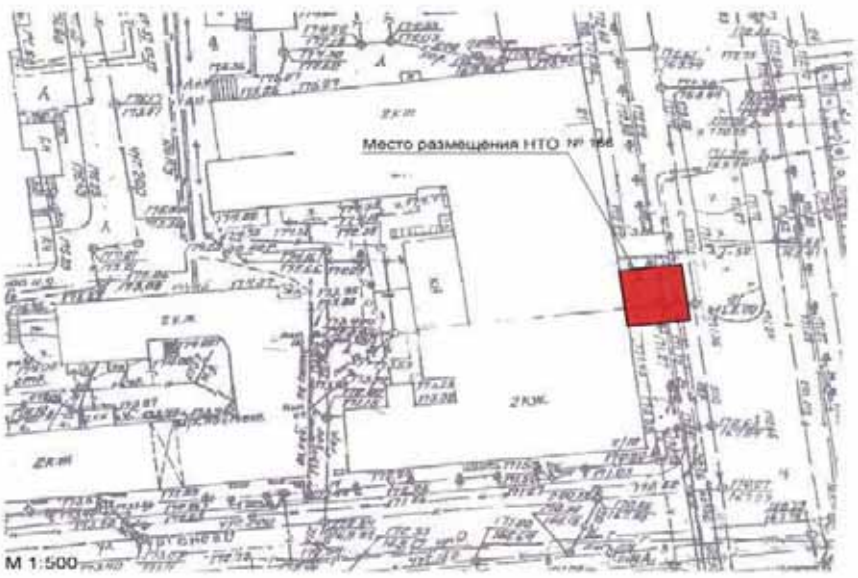

13. (167) Нестационарное кафе
(г. Орёл, ул. Орджоникидзе, в районе дома № 2)

14. (169) Нестационарное кафе
(г. Орёл, ул. Ленина, в районе дома № 25)

15. (204) Нестационарное кафе
(г. Орёл, ул. Тургенева, в районе дома № 16)

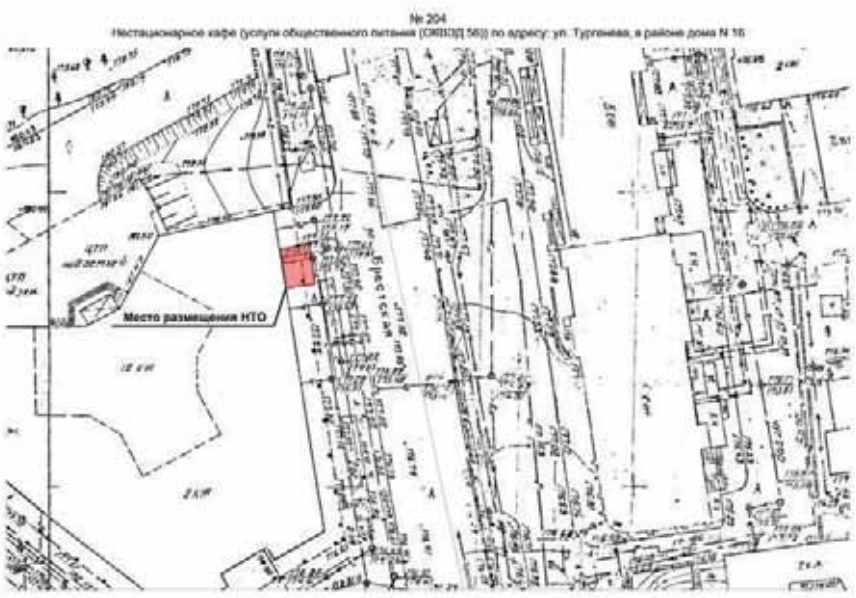

16. (205) Нестационарное кафе
(г. Орёл, ул. Тургенева, в районе дома № 16)

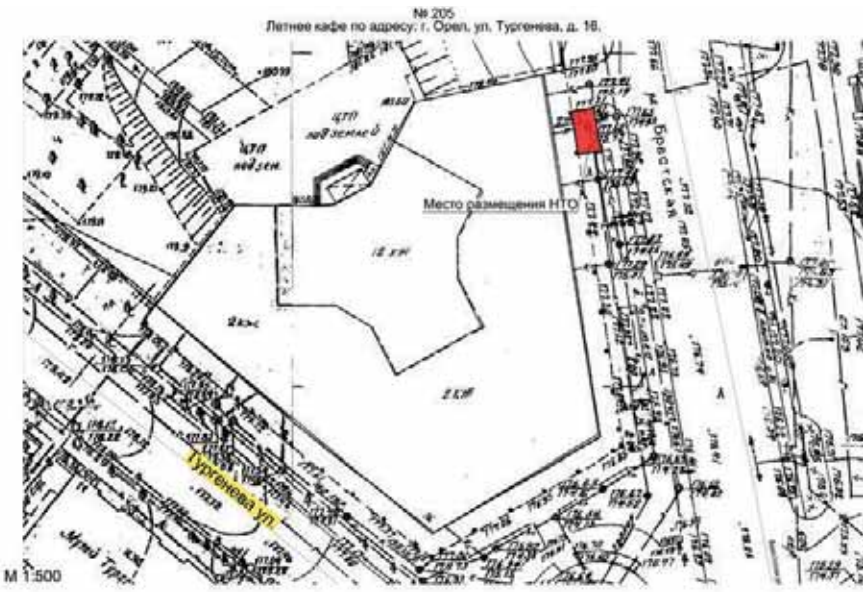

17. (206) Нестационарное кафе
(г. Орёл, ул. Автовокзальная, д. 3)

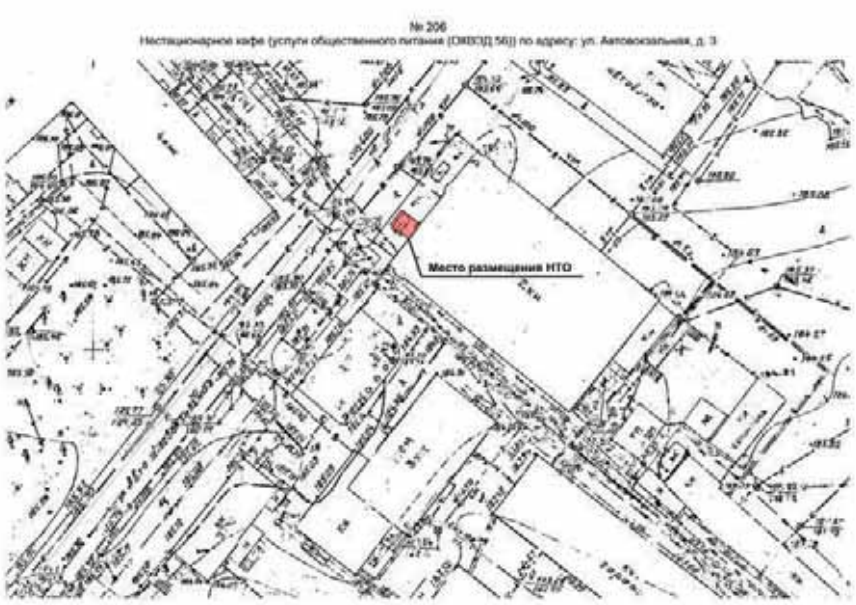

18. (207) Нестационарное кафе
(г. Орёл, ул. Ленина, д. 29 (у кофейни «Amor Cafe»)

19. (208) Нестационарное кафе
(г. Орёл, ул. Московская, д. 32а (остановка общественного транспорта «Кинотеатр «Родина»)

20. (214) Нестационарное кафе
(г. Орёл, наб. Дубровинского, д. 62, пом. 203)

21. (215) Нестационарное кафе
(г. Орёл, ул. Ленина, в районе дома № 16/20)

23. (217) Нестационарное кафе
(г. Орёл, ул. Гостиная, в районе дома № 2)

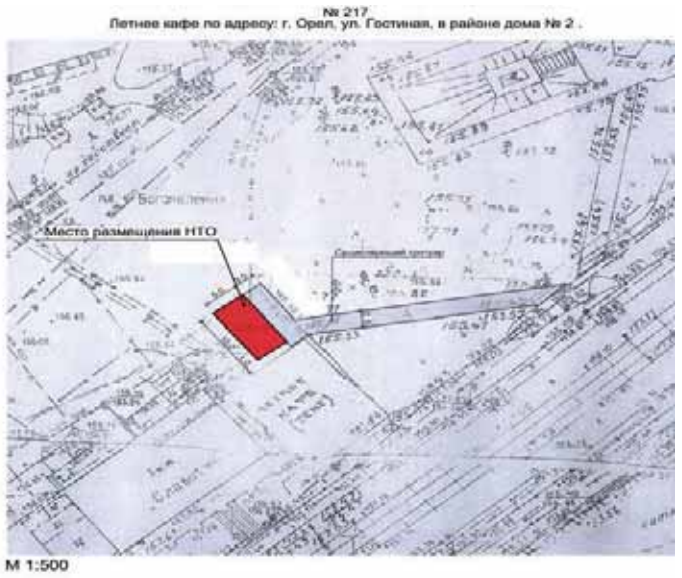

23. (221) Нестационарное кафе
(г. Орёл, ул. Ленина, в районе дома № 192)

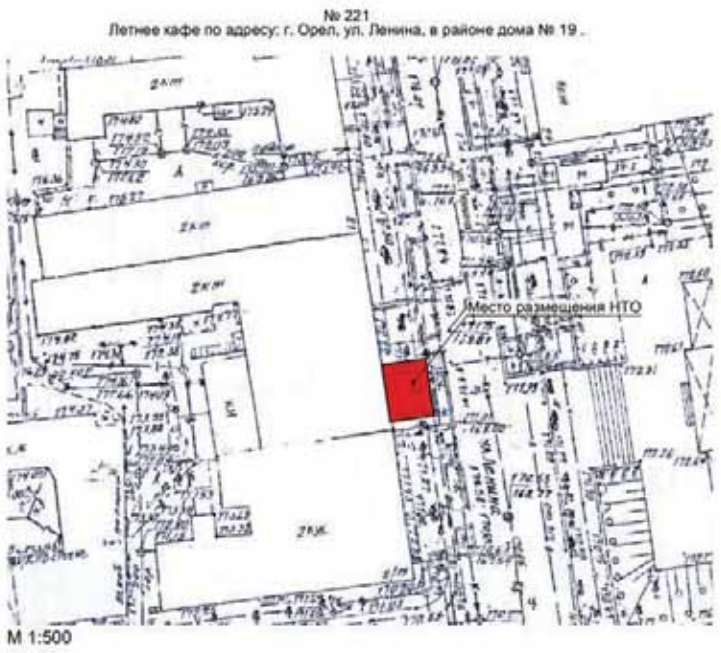

24. (222) Нестационарное кафе
(г. Орёл, ул. Ленина, в районе дома № 37)

25. (223) Нестационарное кафе
(г. Орёл, ул. Ленина, в районе дома № 22/26)

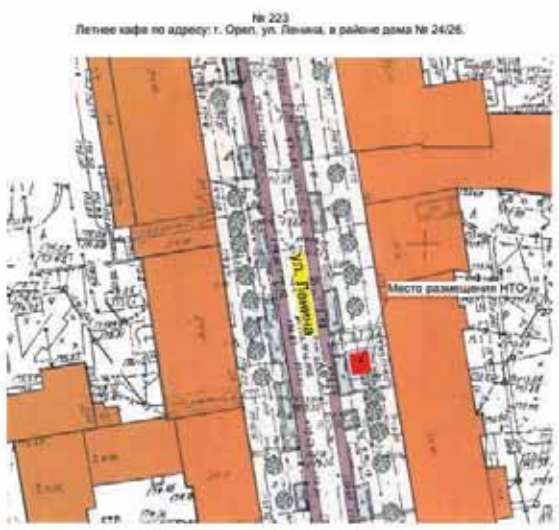

26. (224) Нестационарное кафе
(г. Орёл, ул. Ленина, в районе дома № 19/2)

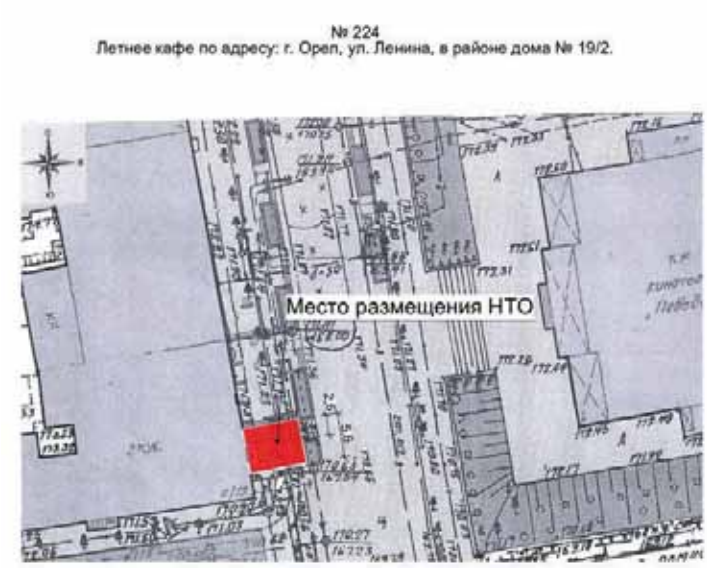

27. (226) Нестационарное кафе
(г. Орёл, пл. Маршала Жукова, в районе дома № 1)

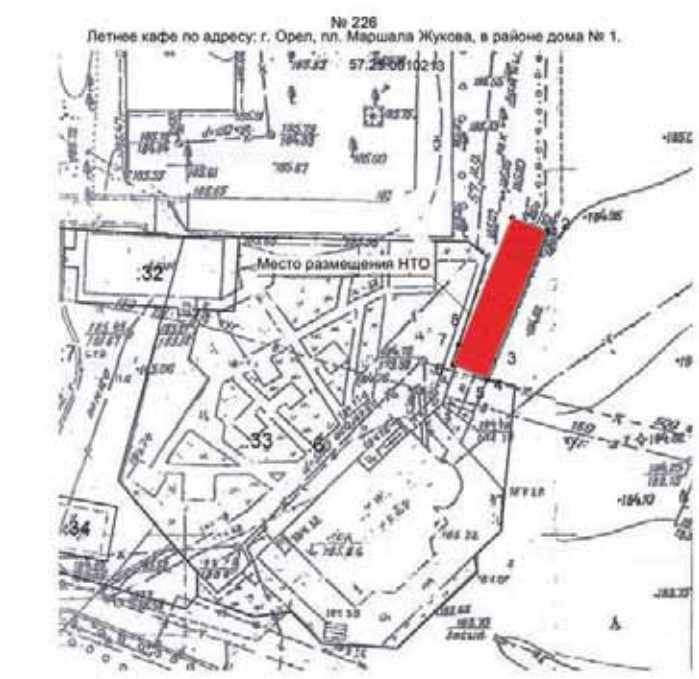

28. (227) Нестационарное кафе
(г. Орёл, ул. Ленина, в районе дома № 45)

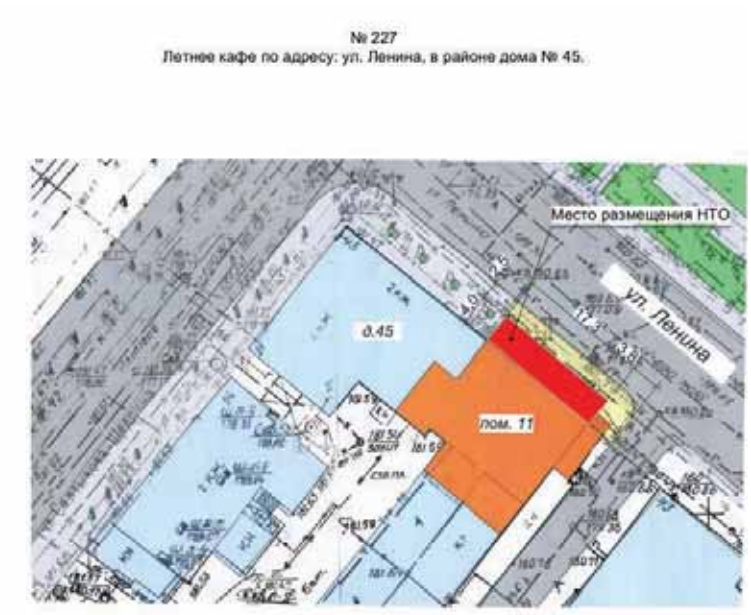

29. (232) Нестационарное кафе
(г. Орёл, ул. Салтыкова-Щедрина, в районе дома № 21)

30. (233) Нестационарное кафе
(г. Орёл, ул. Комсомольская, в районе дома № 40)

31. (235) Нестационарное кафе
(г. Орёл, ул. Московская, в районе дома № 30)

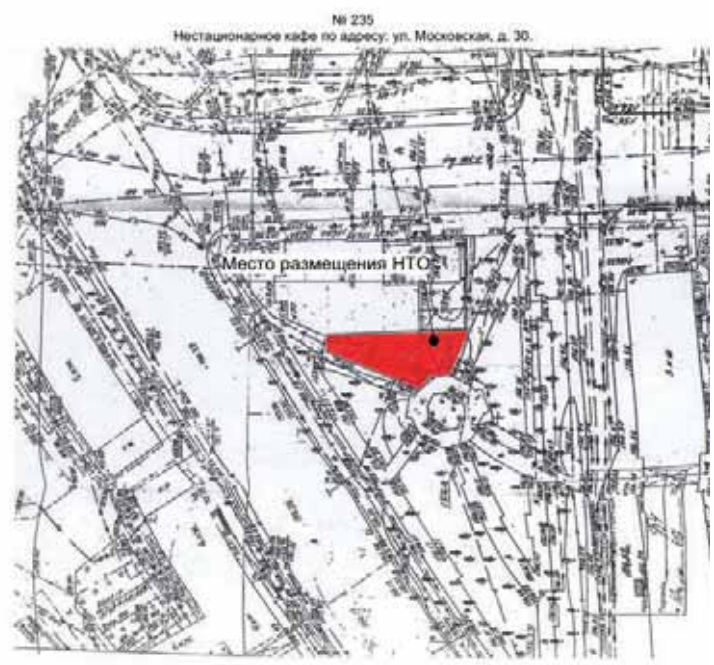

32. (236) Нестационарное кафе
(г. Орёл, ул. Тургенева, в районе дома № 16)

33. (238) Нестационарное кафе
(г. Орёл, ул. Ленина, в районе дома № 29)

35. (239) Нестационарное кафе
(г. Орёл, ул. Октябрьская, в районе дома № 27)

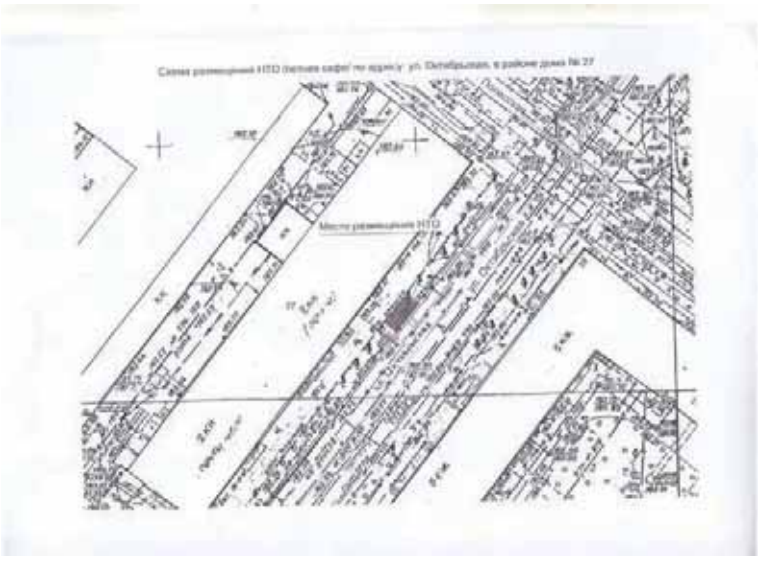

35. (240) Нестационарное кафе
(г. Орёл, ул. Красноармейская, в районе дома № 2)

№ 240
Нестационарное кафе по адресу: ул. Красноармейская, в районе дома № 2.

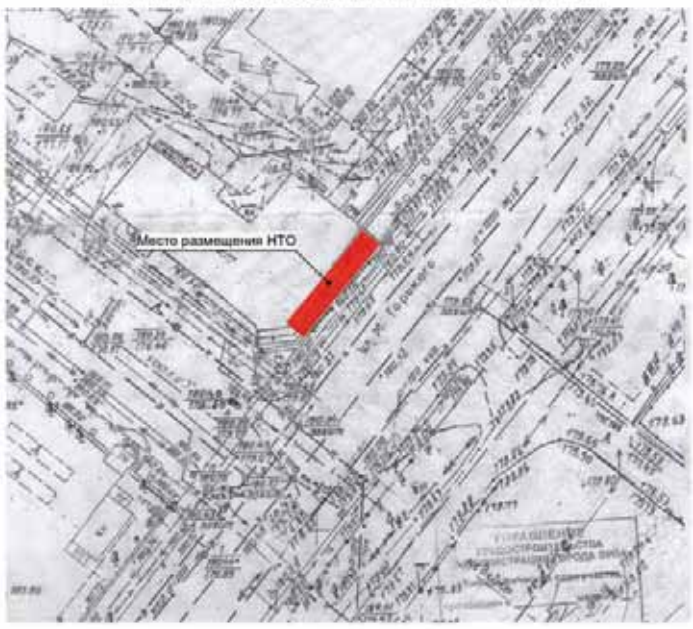

36. (243) Нестационарное кафе
(г. Орёл, ул. Октябрьская, д. № 65)

№ 243
Нестационарное кафе по адресу: ул. Октябрьская, д.65.

37. (244) Нестационарное кафе
(г. Орёл, ул. Октябрьская, д. № 22)

№ 244
Нестационарное кафе по адресу: ул. Октябрьская, д.22.

38. (244) Нестационарное кафе
(г. Орёл, ул. Салтыкова-Щедрина, в районе дома № 21 со стороны ул. Тургенева)

№ 245
Нестационарное кафе по адресу: ул. Салтыкова-Щедрина, в районе дома № 21 со стороны ул. Тургенева площадью 33,0 кв.м.

39. (246) Нестационарное кафе
(г. Орёл, ул. Ленина, в районе дома № 39 со стороны ул. Максима Горького)

№ 246
Нестационарное кафе по адресу: ул. Ленина, в районе дома № 39 со стороны ул. Максима Горького, площадью 35,0 кв.м.

Приложение № 2 к Извещению

Журнал регистрации заявлений

№ п/п	Дата	Наименование хозяйствующего субъекта	Предмет заявки, № по извещению	Приложения к заявлению	Дата согласования эскизного проекта	Подпись заявителя	Подпись лица, ответственного за прием заявлений

Приложение № 3 к Извещению

Заявление
на право заключения договора на размещение нестационарного торгового объекта – нестационарного кафе, на территории, примыкающей к стационарному предприятию общественного питания на территории города Орла

_____
(полное наименование физического или юридического лица, ИНН и ОГРН (ОГРНИП) заявителя)
почтовый адрес:_____ _____
телефон_____, имеющий в собственности или пользовании стационарное предприятие общественного питания _____ _____,
(наименование предприятия)
прошу предоставить место № _____, адресными ориентирами _____ площадью _____ кв. м в соответствии со схемами размещения нестационарных торговых объектов на территории города Орла для размещения нестационарного кафе в период с 15 апреля по 15 октября 2025 года.
Приложение:

1.	выписка из Единого государственного реестра юридических лиц или заверенная копия такой выписки (для юридических лиц), выписка из Единого государственного реестра индивидуальных предпринимателей или нотариально заверенная копия такой выписки (для индивидуальных предпринимателей);	
2.	документ, подтверждающий полномочия лица на осуществление действий от имени Заявителя: - для юридического лица: копия решения о назначении или об избрании либо приказа о назначении физического лица на должность, в соответствии с которым такое физическое лицо обладает правом действовать от имени Заявителя без доверенности (далее – руководитель). В случае если от имени Заявителя действует иное лицо, к заявлению должна быть также приложена доверенность на осуществление действий от имени Заявителя либо копия такой доверенности, заверенная печатью Заявителя и подписанная руководителем Заявителя или уполномоченным этим руководителем лицом. В случае если указанная доверенность подписана лицом, уполномоченным руководителем Заявителя, заявление должно содержать сведения о документе, подтверждающем полномочия такого лица; - для индивидуального предпринимателя: копия документа, удостоверяющего личность. В случае если от имени Заявителя действует иное лицо, к заявлению должна быть также приложена доверенность на осуществление действий от имени Заявителя либо заверенная копия такой доверенности;	
3.	согласованный эскиз, дизайн-проект внешнего вида нестационарного кафе, с даты согласования которого с управлением градостроительства администрации города Орла, прошло не более 5 лет до момента подачи заявления;	
4.	согласованный юридическим лицом или индивидуальным предпринимателем ассортиментный перечень реализуемых товаров;	
5.	удостоверенная копия документа, подтверждающего наличие в собственности или пользовании у хозяйствующего субъекта стационарного предприятия общественного питания, при котором предполагается организация нестационарного кафе;	
6.	платежный документ, подтверждающий внесение денежных средств, равных цене размещения нестационарного объекта	

«_____» _____ 2024 год _____
подпись и печать Заявителя
Заявка принята:
«____» _____ 2024 год _____
подпись лица ответственного за прием заявок

Приложение № 4 к извещению

Договор № ____
на размещение нестационарного торгового объекта
(или объекта по оказанию услуг) – нестационарного кафе
г. Орел «___» _____ ___ г.

_____,
(наименование уполномоченного органа)
именуемое в дальнейшем «Сторона 1», в лице _____,
(должность, ФИО)
действующего на основании _____,
(указываются реквизиты акта, на основании которого действует руководитель уполномоченного органа)
постановления Администрации города Орла от 21 сентября 2015 года № 4192 «О размещении нестационарных объектов на территории муниципального образования «Город Орел», с одной стороны, и _____,
(полное наименование хозяйствующего субъекта)
имеющий в собственности или пользовании стационарное предприятие общественного питания _____,
(наименование предприятия)
расположенное по адресу _____,
(адрес местоположения предприятия общественного питания)
при котором предполагается организация нестационарного кафе, именуемый в дальнейшем «Сторона 2», в лице _____,
(указываются реквизиты акта, на основании которого действует лицо)
с другой стороны, а при совместном упоминании далее по тексту именуемые
«Стороны», заключили настоящий договор (далее – Договор) о нижеследующем:
1. Предмет договора
1.1. На основании заявления от «___» _____. ___ г. Сторона 1 предоставляет Стороне 2 в пользование для размещения нестационарного торгового объекта (далее – НТО) – _____,
(указывается вид нестационарного торгового объекта)
место № _____ согласно утвержденной Схеме размещения НТО (далее – ситуационный план) (приложение № 1 к настоящему договору – не приводится) адресными ориентирами:_____ _____, а Сторона 2 принимает в пользование место для размещения НТО.
1.2. Место предоставляется с целью использования его для осуществления деятельности по _____
(указывается ассортимент реализуем товаров, оказываемых услуг) площадью _____ кв. м).
2. Права и обязанности сторон
2.1. Сторона 1:
2.1.1. Предоставляет Стороне 2 место для размещения НТО в 3-дневный срок с момента подписания настоящего Договора.
2.1.2. Осуществляет контроль за выполнением требований к эксплуатации НТО, установленных постановлением Администрации города Орла от 21 сентября 2015 г. № 4192 «О размещении нестационарных объектов на территории муниципального образования «Город Орел» и настоящим договором.
2.1.3. Проводит проверки с составлением акта обследования НТО в соответствии с настоящим договором.
2.1.4. В случае выявления нарушений Стороной 2 пункта 2.2 настоящего договора вправе обязать ее в 3-дневный срок устранить данные нарушения.
2.1.5. Имеет право требовать расторжения договора и возмещения убытков в случае, если Сторона 2 размещает НТО не в соответствии с его видом, специализацией, периодом размещения, Схемой и иными условиями настоящего договора.
2.2. Сторона 2:
2.2.1. Своевременно вносит плату за размещение НТО.

2.2.2. Размещает НТО в соответствии с утвержденным эскизом (дизайн-проектом) нестационарного торгового объекта (не приводится), утвержденной схемой размещения и ситуационным планом.

2.2.3. В течение установленного периода размещения НТО обеспечивает его вид и специализацию, внешний вид, оформление, местоположение и размеры, а также благоустройство прилегающей к нему территории в соответствии с эскизом (дизайн-проектом), согласованным с управлением градостроительства администрации города Орла.

2.2.4. Обеспечивает функционирование НТО в соответствии с требованиями настоящего Договора и требованиями действующего законодательства.

2.2.5. Соблюдает законодательство по защите прав потребителей, санитарно-гигиенические нормы и правила, правила пожарной безопасности, природоохранного законодательства; правила и порядок действий в экстремальных и чрезвычайных ситуациях и при введении режимов повышенной готовности, не допускает ухудшения экологической обстановки на закрепленной территории.

2.2.6. Обеспечивает соблюдение санитарных норм и правил, вывоз мусора и иных отходов от использования НТО; безопасность жизни и здоровья людей;

2.2.7. Не допускает загрязнения, захламления места размещения НТО, обеспечивая ежедневную уборку прилегающей территории в радиусе 10 метров, в том числе от снега и наледи, обработку противогололедными материалами;

2.2.8. Осуществляет праздничное оформление НТО к государственным праздничным дням Российской Федерации и праздничным дням и памятным датам Орловской области и города Орла.

2.2.9. При прекращении Договора в 10-дневный срок обеспечивает демонтаж и вывоз НТО с места его размещения.

2.2.10. Обеспечивает постоянное наличие на НТО и предъявление по требованию контролирующих органов следующих документов:

- настоящего Договора и ситуационного плана (приложение № 1 к Договору);
- эскиза (дизайн-проекта), согласованного с управлением градостроительства администрации города Орла;
- документов, подтверждающих источник поступления, качество и безопасность реализуемой продукции;
- личных медицинских книжек работников с отметкой о прохождении периодических и профилактических медицинских обследований и отметкой о прохождении гигиенического обучения персонала;
- документов, предусмотренных Законом Российской Федерации «О защите прав потребителей».

2.2.11. Демонтирует НТО и восстанавливает нарушенное благоустройство территории в 10-дневный срок по окончании срока действия Договора или в случае досрочного расторжения Договора по инициативе Стороны 1 в соответствии с разделом 3 настоящего Договора или в соответствии с действующим законодательством обращается в уполномоченный орган с заявлением на размещение НТО на новый срок. При неисполнении владельцем НТО обязанности по своевременному демонтажу – НТО считается незаконно размещенным, что влечет наложение административной ответственности в соответствии с действующим законодательством.

2.2.12. Соблюдает условия соблюдения Правил осуществления деятельности в охранной зоне инженерных сетей (для договоров по размещению НТО, включенных в Схему размещения НТО при условии согласования с собственниками инженерных сетей).

2.3. Передача или уступка прав по Договору третьим лицам либо осуществление третьим лицом торговой деятельности с использованием НТО не допускаются.

3. Условия расторжения Договора

3.1. Настоящий Договор может быть расторгнут:

3.1.1. По инициативе Стороны 2 в случае:

- подачи соответствующего заявления с приложением фотофиксации демонтажа НТО;
- прекращения в установленном законом порядке своей деятельности.

3.1.2. Стороной 1 в одностороннем порядке при условии:

- ликвидации Стороны 2;
- наличия в течение одного квартала в период действия Договора более двух фактов нарушения Стороной 2 обязательств, предусмотренных пунктом 2.2 Договора, что подтверждено соответствующими актами обследования НТО;
- выявления несоответствия НТО эскизу (дизайн-проекту), согласованному с управлением градостроительства администрации города Орла (изменение внешнего вида, размеров, площади нестационарного объекта в ходе его эксплуатации, возведение пристроек, надстройка дополнительных антресолей и этажей), установки холодильного и иного сопутствующего выносного оборудования за пределами НТО;
- неисполнения хозяйствующим субъектом обязательства по соблюдению специализации НТО;
- неисполнения хозяйствующим субъектом ассортиментного перечня реализуемых товаров, оказываемых услуг;
- принятия администрацией города Орла следующих решений:

о необходимости ремонта и (или) реконструкции автомобильных дорог (в случае если нахождение НТО препятствует осуществлению указанных работ);

о размещении объектов капитального строительства регионального и муниципального значения;

об использовании территории, занимаемой НТО, для целей, связанных с развитием улично-дорожной сети, размещением остановок городского общественного транспорта, оборудованием бордюров, организацией парковочных карманов;

о заключении договора о развитии застроенных территорий в случае, если нахождение НТО препятствует реализации указанного договора;

о благоустройстве территории в случае, если нахождение НТО препятствует реализации благоустройства;

- если Стороной 2 не внесена плата за размещение НТО или внесена не в полном объеме;
- заключения администрацией города Орла концессионного соглашения, если земельный участок, на котором расположен НТО, предназначен для осуществления деятельности, предусмотренной концессионным соглашением.

3.2. По истечении 10-ти рабочих дней с момента уведомления соответствующей Стороны по адресу, указанному в Договоре, настоящий Договор считается расторгнутым.

3.3. Споры, возникающие при исполнении условий настоящего договора, рассматриваются Арбитражным судом, судом общей юрисдикции, мировыми судьями по месту заключения настоящего договора в городе Орле.

Сторона 2 согласна на рассмотрение дел в Арбитражном суде Орловской области в порядке упрощенного производства по искам Стороны 1 при нарушении Стороной 2 обязательств по настоящему договору.

4. Порядок расчетов и условия заключения Договора

4.1. Цена за размещение НТО устанавливается в размере начальной цены права размещения НТО на территории муниципального образования «Город Орел» и составляет _____.

(сумма указывается цифрами и прописью)

4.2. Сторона 2 обязана перечислить в бюджет города Орла: до заключения Договора денежные средства, равные начальной цене права заключения Договора на размещение НТО в сумме _____ рублей, что подтверждается копией платежного поручения (квитанции).

4.3. Размер цены за размещение нестационарного объекта является окончательным и изменению не подлежит.

5. Срок действия Договора

5.1. Срок предоставления места с «___» _____ 20_____ г. по «___» _____ 20__ г.

5.2. Любая из Сторон вправе в любое время отказаться от исполнения настоящего Договора, предупредив об этом другую Сторону не менее чем за 30 дней до дня окончания Договора.

5.3. Договор составлен в двух экземплярах, по одному для каждой из Сторон.

6. Юридические адреса и реквизиты Сторон

Стороны	Сторона 1 (уполномоченный орган)	Сторона 2
Полное наименование		
Юр. адрес (адрес места нахождения)		
Факт. адрес (почтовый адрес)		
Телефон		
Телефакс		
ИНН/КПП		
ОКПО, ОКВЭД		
Р/с		
Банк		
Кор/счет		
БИК		
ОГРН		
Адрес электронной почты		

Подписи Сторон:

Сторона 1 (уполномоченный орган)	Сторона 2
_____	_____
«___» _____ 20___ г.	«___» _____ 20___ г.

ИЗВЕЩЕНИЕ О НАЧАЛЕ ВЫПОЛНЕНИЯ КОМПЛЕКСНЫХ КАДАСТРОВЫХ РАБОТ

1. В период с «7» февраля 2025 года по «14» ноября 2025 года в отношении объектов недвижимости, расположенных на территории кадастровых кварталов 57:25:0031420, 57:25:0031413, 57:25:0031412 городского округа «Город Орел» Орловской области будут выполняться комплексные кадастровые работы в соответствии с Государственным контрактом на выполнение комплексных кадастровых работ в отношении кадастровых кварталов 57:25:0031420, 57:25:0031413, 57:25:0031412 от «7» февраля 2025 года № 1,

заключенным со стороны заказчика: Департамент государственного имущества и земельных отношений Орловской области, почтовый адрес: 302002, г. Орел, наб. Дубровинского, 70, адрес электронной почты dizo@adm.orel.ru, номер контактного телефона 8 (4862) 47-53-13,

со стороны исполнителя: Публично-правовая компания «Роскадастр» по Орловской области (филиал ППК «Роскадастр» по Орловской области»), почтовый адрес филиала: 302001, г. Орел, ул. Розы Люксембург, д. 49, адрес электронной почты filial@57.kadastr.ru, номер контактного телефона: 8 (4862) 59-86-63 (доп. 2021, 2049);

фамилия, имя, отчество (при наличии) кадастрового инженера: Джафаров Юрий Юрьевич;

наименование саморегулируемой организации кадастровых инженеров, членом которой является кадастровый инженер: Ассоциация «Саморегулируемая организация кадастровых инженеров»;

уникальный регистрационный номер члена саморегулируемой организации кадастровых инженеров в реестре членов саморегулируемой организации кадастровых инженеров: 5036;

дата внесения сведений о физическом лице в реестр членов саморегулируемой организации кадастровых инженеров: 30.04.2015;

почтовый адрес: 302001, г. Орел, ул. Розы Люксембург, д.49;

адрес электронной почты: ovd@57.kadastr.ru;

номер контактного телефона: 8(4862) 59-86-63 (доб.2021).

2. Правообладатели объектов недвижимости, которые считаются в соответствии с частью 4 статьи 69 Федерального закона от 13 июля 2015 года № 218-ФЗ «О государственной регистрации недвижимости» ранее учтенными или сведения о которых в соответствии с частью 9 статьи 69 Федерального закона от 13 июля 2015 года № 218-ФЗ «О государственной регистрации недвижимости» могут быть внесены в Единый государственный реестр недвижимости как о ранее учтенных в случае отсутствия в Едином государственном реестре недвижимости сведений о таких объектах недвижимости, вправе предоставить указанному в пункте 1 извещения о начале выполнения комплексных кадастровых работ кадастровому инженеру – исполнителю комплексных кадастровых работ имеющиеся у них материалы и документы в отношении таких объектов недвижимости, а также заверенные в порядке, установленном частями 1 и 9 статьи 21 Федерального закона от 13 июля 2015 года № 218-ФЗ «О государственной регистрации недвижимости», копии документов, устанавливающих или подтверждающих права на указанные объекты недвижимости.

3. Правообладатели объектов недвижимости – земельных участков, зданий, сооружений, объектов незавершенного строительства в течение тридцати рабочих дней со дня опубликования извещения о начале выполнения комплексных кадастровых работ вправе предоставить кадастровому инженеру – исполнителю комплексных кадастровых работ, указанному в пункте 1 извещения о начале выполнения комплексных кадастровых работ, по указанному в пункте 2 извещения о начале выполнения комплексных кадастровых работ адресу сведения об адресе электронной почты и (или) почтовом адресе, по которым осуществляется связь с лицом, чье право на объект недвижимости зарегистрировано, а также лицом, в пользу которого зарегистрировано ограничение права и обременение объекта недвижимости (далее – контактный адрес правообладателя), для внесения в Единый государственный реестр недвижимости сведений о контактном адресе правообладателя и последующего надлежащего уведомления таких лиц о завершении подготовки проекта карты-плана территории по результатам комплексных кадастровых работ и о проведении заседания согласительной комиссии по вопросу согласования местоположения границ земельных участков.

4. Правообладатели обьектов недвижимости, расположенных на территории комплексных кадастровых работ, не вправе препятствовать выполнению комплексных кадастровых работ и обязаны обеспечить доступ к указанным объектам недвижимости исполнителю комплексных кадастровых работ в установленное графиком время.

5. График выполнения комплексных кадастровых работ:

№ п/п	Место выполнения комплексных кадастровых работ	Время выполнения комплексных кадастровых работ
1	Орловская область, городской округ «Город Орел», в границах кадастровых кварталов: 57:25:0031420 (территория, ограниченная пер. Кировский - ул. Поликарпова - ул. Контактная - пер. Тепловозный), 57:25:0031413 (территория, ограниченная ул. Контактная - ул. Серпуховская - ул. Электровозная - ул. Крестьянская), 57:25:0031412 (территория, ограниченная ул. Контактная - ул. Шульгина - ул. Электровозная - ул. Серпуховская)	В будние дни с 07.02.2025 по 14.11.2025 в период с 9-00 до 18-00.

* * *

Кадастровым инженером Бахотским Максимом Сергеевичем (квалификационный аттестат 57-11-57, номер регистрации в ГРКИ - 10977, почтовый адрес: 302038, РФ, Орловская обл., г. Орёл, ул. Бурова, д. 30, корп. 1, кв. 1, тел. 89107484485, e-mail bakmaksim@yandex.ru) выполняются кадастровые работы по уточнению границ земельного участка с кадастровым номером: 57:25:0021501:267, по адресу: Орловская область, г Орёл, ул Афонина, 2»б», СНТ «Лужки», участок №2.

Заказчик кадастровых работ - Колганова Елена Владимировна, тел. 89606505833, проживающая по адресу: РФ, Орловская область, г.Орёл, ул.Кромская, д.11 кв.60.

Собрание по поводу согласования местоположения границ состоится по адресу: Орловская область, г Орёл, СНТ «Лужки», участок №2. 18.03.2025 г. в 10:00. Ознакомиться с проектом межевого плана земельного участка, представить обоснованные возражения по проекту межевого плана и требования о проведении согласования местоположения границ земельных участков на местности можно в течение 30 дней со дня опубликования извещения по адресу: г. Орёл, ул. Бурова, д. 30, корп. 1, кв. 1. Смежные земельные участки с правообладателями, которых требуется согласовать местоположение границ, расположены в кадастровом квартале 57:25:0021501. При себе необходимо иметь документ, удостоверяющий личность, а также документы о правах на земельный участок.

* * *

Кадастровым инженером Родиным Иваном Николаевичем, адрес: 302040 РФ, г. Орел, ул.Красноармейская,17, email: geoservice@yandex.ru телефон 78-07-03, № регистрации в государственном реестре лиц, осуществляющих кадастровую деятельность -7019, выполняются кадастровые работы в отношении земельных участков с кадастровыми номерами:

57:25:0020615:337, расположенного по адресу: РФ, Орловская область, г.Орёл, ГСК «Автолюбитель», ряд 3,гараж 55;

57:25:0020615:31, расположенного по адресу: РФ, Орловская область, г.Орёл, ул.Линейная 4, ПГК «Автолюбитель», гараж 3,

ряд 1; Заказчиком кадастровых работ является Баскаков Владимир Николаевич, адрес: Орловская область, г.Орёл, ул.Нормандия-Неман, д.93, кв.68, контактный тел: + 79616275140. Собрание по поводу согласования местоположения границ земельного участка состоится по адресу: РФ, Орловская область, ул.Линейная 4, ПГК «Автолюбитель» (около правления) «22» марта 2025 г. в 10 часов 00 минут. С проектом межевого плана земельного участка можно ознакомиться по адресу: г. Орёл, ул. Красноармейская, д. 17, офис 416. Обоснованные возражения о местоположении границ земельного участка после ознакомления с проектом межевого плана принимаются с «14» февраля 2025 г. по «22» марта 2025г. требования о проведении согласования местоположения границ земельных участков на местности принимаются с «14» февраля 2025г по «22» марта 2025 г по адресу: г. Орёл, ул. Красноармейская, д. 17, офис 416. Смежные земельные участки, с правообладателями которых требуется согласовать местоположение границ: РФ, Орловская область, г.Орёл, ул.Линейная 4, ПГК «Автолюбитель» в кадастровом квартале 57:25:0020615. При проведении согласования местоположения границ при себе необходимо иметь документ, удостоверяющий личность, а также документы о правах на земельный участок.

* * *

ИЗВЕЩЕНИЕ № О-430 О ПРОВЕДЕНИИ СОБРАНИЯ О СОГЛАСОВАНИИ МЕСТОПОЛОЖЕНИЯ ГРАНИЦЫ ЗЕМЕЛЬНОГО УЧАСТКА

Кадастровым инженером Сидоровой Ю.С. (г. Орел, ул. Ленина 1, пом. 12, тел. 8(4862)484-284, 8(4862)30-32-64, 89961615848, e-mail: 484284@mail.ru, № регистрации в государственном реестре лиц, осуществляющих кадастровую деятельность: 29441) выполняются кадастровые работы в отношении земельного участка:

- Адрес: РФ, Орловская область, г Орёл, СТ Непрец с кадастровым номером 57:25:0021603:3 в кадастровом квартале 57:25:0021603. Заказчиком кадастровых работ является Земляков Сергей Валерьевич, проживающий по адресу: 302010, Орловская обл, г Орёл, ул Планерная, д. 47, кв. 23, тел. 89036373760. Смежные земельные участки, в отношении местоположения границ которых проводится согласование, расположены: РФ, Орловская область, г.о. г. Орёл, г. Орёл, тер. СНТ Непрец, лн. 6, з/у 48 в кадастровом квартале 57:25:0021603; РФ, Орловская область, г.о. г. Орёл, г. Орёл, тер. СНТ Непрец, лн. 6, з/у 50 в кадастровом квартале 57:25:0021603; РФ, Орловская область, г.о. г. Орёл, г. Орёл, тер. СНТ Непрец, лн. 6, з/у 54 в кадастровом квартале 57:25:0021603; РФ, Орловская область, г.о. г. Орёл, г. Орёл, тер. СНТ Непрец, лн. 5, з/у 61 в кадастровом квартале 57:25:0021603; РФ, Орловская область, г.о. г. Орёл, г. Орёл, тер. СНТ Непрец, лн. 5, з/у 59 в кадастровом квартале 57:25:0021603; РФ, Орловская область, г.о. г. Орёл, г. Орёл, тер. СНТ Непрец в кадастровом квартале 57:25:0021603; РФ, Орловская область, г.о. г. Орёл, г. Орёл, тер. СНТ Непрец земли общего пользования в кадастровом квартале 57:25:0021603; другие смежные земельные участки в кадастровом квартале 57:25:0021603. Собрание заинтересованных лиц по поводу согласования местоположения границ состоится по адресу: г. Орел, ул Ленина, 1, типография «Труд», пом. 12 18 марта 2025г. в 09 часов 00 минут. Ознакомиться с проектами межевых планов земельных участков, а также передать свои возражения и требования о проведении согласования местоположения границ земельного участка на местности можно в течении 30 дней с момента опубликования данного извещения по адресу Орловская область, г Орёл, ул Ленина, 1, типография «Труд», пом.12. При себе необходимо иметь документ удостоверяющий личность, а также документы о правах на земельный участок.

* * *

ИЗВЕЩЕНИЕ О ПРОВЕДЕНИИ СОБРАНИЯ О СОГЛАСОВАНИИ МЕСТОПОЛОЖЕНИЯ ГРАНИЦЫ ЗЕМЕЛЬНОГО УЧАСТКА

Кадастровым инженером Третьяковой Натальей Владимировной, тел. (4862) 43-30-85, e-mail: tehplan57@yandex.ru, номер регистрации – 21527, почтовый адрес: 302028, г. Орел, ул. Салтыкова-Щедрина, д. 34, оф. 235, в отношении земельного участка с кадастровым номером 57:25:0020615:40, расположенного: Орловская область, г Орёл, ПГК «Автолюбитель», гараж № 14, ряд 1; кад. квартал 57:25:0020615, выполняются кадастровые работы по уточнению местоположения границы.

Заказчиком кадастровых работ является Долгова Людмила Андреевна, проживающая по адресу: Орловская область, г. Орёл, ул. Генерала Жадова, д. 25, кв.8 тел. 8 953 471 0227.

Номер кадастрового квартала, в границах которого расположены смежные с уточняемым земельные участки - 57:25:0020615.

Адрес смежных с уточняемым земельных участков: Орловская область, городской округ город Орёл, город Орёл, территория ГСК Автолюбитель.

Собрание заинтересованных лиц по поводу согласования местоположения границы состоится по адресу: Орловская область, г. Орёл, ул. Салтыкова-Щедрина, д.34, оф. 235 – 17.03.2025 в 10 ч 00 мин.

С проектом межевого плана можно ознакомиться, а так же возражения по проекту межевого плана и требования о проведении согласования местоположения границ земельных участков на местности принимаются в течении 30 дней со дня публикации данного извещения по адресу: Орловская область, г. Орёл, ул. Салтыкова-Щедрина, д.34, оф. 235.

Для проведения согласования местоположения границ при себе необходимо иметь документ, удостоверяющий личность, а так же документы о правах на земельный участок.

* * *

ИЗВЕЩЕНИЕ О ПРОВЕДЕНИИ СОБРАНИЯ О СОГЛАСОВАНИИ МЕСТОПОЛОЖЕНИЯ ГРАНИЦЫ ЗЕМЕЛЬНОГО УЧАСТКА.

Кадастровым инженером Исаевым Сергеем Ивановичем (адрес: 302016, Орловская область, г. Орел, ул. Комсомольская, 127, оф. 10, телефон:8 (4862) 59–04–50, адрес электронной почты: si_isaev@mail.ru, номер регистрации в государственном реестре лиц, осуществляющих кадастровую деятельность 5884), выполняются работы в отношении земельного участка, расположенного по адресу: Российская Федерация, Орловская область, г. Орел, ул. Чечневой,2а, СНТ Дормашевец, участок 621, зона 3, кадастровый номер 57:25:0021201:818.

Заказчиком кадастровых работ является: Тупикова Мария Павловна, проживающая по адресу: Орловская обл, г. Орёл ул. Карачевское шоссе 11–24, тел. 8938 555 0546.

Адреса смежных земельных участков: Российская Федерация, Орловская область, г. Орел, ул. Чечневой,2а, СНТ Дормашевец, в кадастровом квартале 57:25: 0021201.

Собрание заинтересованных лиц по поводу согласования местоположения границы состоится 17 марта 2025 года в 10 часов 00 минут по адресу: Российская Федерация, Орловская область, г. Орел, ул. Чечневой,2а, СНТ Дормашевец, участок 621, зона 3, кадастровый номер 57:25:0021201:818.

Ознакомиться с проектом межевого плана земельного участка, представить обоснованные возражения по проекту межевого плана и требования о проведении согласования местоположения границ земельных участков на местности можно по адресу: 302016 г. Орел, ул. Комсомольская, 127, оф.10, в течение 30 дней со дня опубликования извещения.

При проведении согласования местоположения границы при себе необходимо иметь документ, удостоверяющий личность, а также документы о правах на земельный участок (часть 12 статьи 39, часть 2 статьи 40 ФЗ от 24.07.2007 г. № 221-ФЗ «О кадастровой деятельности»).

* * *

ИЗВЕЩЕНИЕ О ПРОВЕДЕНИИ СОБРАНИЯ О СОГЛАСОВАНИИ МЕСТОПОЛОЖЕНИЯ ГРАНИЦЫ ЗЕМЕЛЬНОГО УЧАСТКА

Кадастровым инженером Кирилловым Андреем Юрьевичем, г. Орёл, ул. Старо-Московская,6, alk571@yandex.ru, т.42-64-13,8-960-650-85-95, квалификационный аттестат № 57-10-10, номер и дата регистрации в государственном реестре лиц, осуществляющих кадастровую деятельность: 5858 от 02.02.2011 г., в отношении земельного участка с кадастровым номером 57:25:0021201:655 по адресу: Российская Федерация, Орловская область, г. Орёл, СТ «Дормашевец» в районе аэропорта, земельный участок №782, выполняются кадастровые работы по уточнению местоположения границ земельного участка.

Заказчиком кадастровых работ является: Замуруева Нина Николаевна, проживающая по адресу: Орловская область, г. Орёл, ул. Герцена, д.13, кв.76, тел. 8-919-263-31-86.

Собрание заинтересованных лиц по поводу согласования местоположения границ земельного участка состоится по адресу: г. Орёл, ул. Старо-Московская, д. 6 «18» марта 2025 г. в 10:30.

Ознакомиться с проектом межевого плана земельных участков, представить обоснованные возражения по проекту межевого плана и требования о проведении согласования местоположения границ земельных участков на местности можно по адресу: г. Орёл, ул. Старо-Московская, д.6 в течение 30 дней со дня опубликования извещения в рабочие дни.

Смежные земельные участки, с правообладателями которых требуется согласовать местоположение границ, расположены по адресу: Российская Федерация, Орловская область, г. Орёл, СТ «Дормашевец» в районе аэропорта, в том числе земельный участок общего пользования СТ «Дормашевец» в кадастровом квартале 57:25:0021201.

При себе необходимо иметь документ, удостоверяющий личность, а также документы о правах на земельный участок.

* * *

ИЗВЕЩЕНИЕ О ПРОВЕДЕНИИ СОБРАНИЯ О СОГЛАСОВАНИИ МЕСТОПОЛОЖЕНИЯ ГРАНИЦЫ ЗЕМЕЛЬНОГО УЧАСТКА

Кадастровым инженером Бахотским Денисом Сергеевичем (квалификационный аттестат: 57-10-5, № регистрации в государственном реестре лиц, осуществляющих кадастровую деятельность: 5853, почтовый адрес: 302038, РФ, Орловская обл., г. Орёл, ул. Раздольная, д. 76, корп. 1, кв. 104, тел.: 89202865126, e-mail: avantime-pro@yandex.ru) выполняются кадастровые работы по образованию земельного участка, расположенного: РФ, Орловская область, г. Орел, территория ГСК Орлик, земельный участок 819, в кадастровом квартале 57:25:0010604.

Заказчик кадастровых работ: Шнякин Владимир Иванович, тел. 89202876777, проживающий по адресу: РФ, Орловская область, г. Орёл, ул. Андронова, д. 35, к. 1, кв. 45.

Собрание по поводу согласования местоположения границ состоится по адресу: РФ, Орловская область, г. Орел, ул. Гуртьева, д. 14, пом. 62, 20.03.2025 г. в 15:00.

С проектом межевого плана можно ознакомится по адресу: г. Орёл, ул. Гуртьева, д. 14, пом. 62.

Обоснованные возражения о местоположении границ земельных участков после ознакомления с проектом межевого плана, требования о проведении согласования местоположения границ с установлением таких границ на местности принимаются в письменной форме до 19.03.2025 г. по адресу: 302028, г. Орёл, а/я 71.

Смежные земельные участки, с правообладателями которых требуется согласовать местоположение границ, расположены по адресу: РФ, Орловская область, г. Орел, территория ГСК Орлик, в кадастровом квартале 57:25:0010604. При себе необходимо иметь документы, удостоверяющие личность, подтверждающие права на соответствующий земельный участок.

* * *

Кадастровым инженером Сапроновым Дмитрием Александровичем, квалификационный аттестат №57-11-82, номер регистрации в государственном реестре лиц, осуществляющих кадастровую деятельность – 13238, работником ООО «Престиж-Проект», 302040, г. Орел, ул. Красноармейская, д. 1, лит. А, пом. 131, тел. 8 (4862) 48-68-58, 8 (915) 503-20-33, e-mail: info@pp57.ru, выполняются кадастровые работы по уточнению местоположения границ земельного участка с кадастровым №57:25:0021611:732 расположенного по адресу: Российская Федерация, Орловская область, Орловский район, на территории Образцовского с/с, садоводческое общества Колосок, линия №7, участок №72.

Заказчик кадастровых работ: Орлов Сергей Прокофьевич, почтовый адрес: Орловская область, г. Орёл, ул. Грузовая, д.1, кв. 136, тел. 8-905-168-95-01.

Номера кадастровых кварталов, в границах которых расположены смежные с уточняемым земельные участки, с правообладателями которых требуется согласовать местоположение границ: 57:25:0021611; 57:25:0000000.

Собрание заинтересованных лиц по поводу согласования местоположения границ состоится 18.03.2025 г. в 10:00 по адресу: 302040, г. Орел, ул. Красноармейская, д. 1, лит. А, пом. 131.

Ознакомиться с проектом межевого плана земельного участка, направить требования о проведении согласования местоположения границ с установлением таких границ на местности и (или) в письменной форме обоснованных возражений о местоположении границ земельных участков можно в течение 30 дней с момента опубликования извещения по адресу: 302040, г. Орел, ул. Красноармейская, д. 1, лит. А, пом. 131 (предварительно согласовав время ознакомления по тел. 8 (4862) 48-68-58, 8 (915) 503-20-33.

«ОРЛОВСКАЯ ГОРОДСКАЯ ГАЗЕТА»
Учредители: администрация города Орла, Орловский городской Совет народных депутатов.
Издатель: МАУ города Орла «Городское информационно-издательское агентство».
Директор и главный редактор Е.И. ГЛАЗКОВА.
Адрес издателя и редакции: 302030, г. Орел, пл. Мира, 3 (6-й этаж).
Телефоны: 544-911 (журналисты), 544-101 (бухгалтерия, факс).
E-mail: orel-gazeta@mail.ru

Редакция не всегда разделяет мнение авторов публикуемых материалов.
Коммерческая информация публикуется с пометкой «На правах рекламы» или «Реклама».
Цена свободная. Выходит по пятницам.
Индекс издания — 53223

Отпечатана в АО «Типография «Труд» (302000, г. Орёл, ул. Ленина, 1).
Заказ № 23
Тираж 2000 экз. Офсетная печать.
Подписано в печать 13.02.2025 г.: по графику — 17.00, фактически — 17.00.

16+

Газета зарегистрирована управлением Федеральной службы по надзору в сфере связи, информационных технологий и массовых коммуникаций по Орловской области. Свидетельство серии ПИ № ТУ 57-00114 от 31 августа 2010 года.